SISTEM INFORMATIC UNIC INTEGRAT AL ASIGURĂRILOR DE SĂNĂTATE DIN ROMÂNIA

Raportarea serviciilor de dializă la nivel CNAS

Manual de utilizare

Versiune document: **1.2 RELEASED**

Creat: **13.09.2007**

Ultima actualizare: **11.08.2009**

Acest document a fost realizat și avizat de:

	Nume	Funcție
ELABORAT	Elena GUȚĂ	Junior Technical Support Engineer
VERIFICAT	Maria HORNEȚ	BA
APROBAT	Viorica MANEA	Responsabil cu Controlul și Asigurarea Calității

Lista schimbărilor efectuate în document în urma reviziilor:

Versiune	Data	Descriere
0.1 DRAFT	13.09.2007	Structura documentului
0.2 DRAFT	27.09.2007	Versiunea inițială
1.0 RELEASED	10.10.2007	Versiune finală
1.1 RELEASED	14.03.2008	Actualizare capturi ecrane Actualizare flux
1.2 RELEASED	11.08.2009	Actualizare si adaugare capturi ecrane

Documente Referite

Titlu	Data	Versiune
MR_04_016_Dializa.doc	10-08-2009	1.2 RELEASED
MU_00_000_Elemente Introdutive.doc	07-08-2009	1.2 RELEASED

CUPRINS

Cuprins	3
Lista Figurilor	5
1. Scopul	7
2. Termeni utilizati	7
3. Flux raportare-decontare-ordonanțare	8
4. Furnizori	9
4.1. FURNIZORI DE DIALIZĂ	9
4.1.1. Vizualizarea furnizorilor de dializă	9
4.2. CONTRACTE	9
4.2.1. Vizualizarea contractelor cu furnizorii de dializă.....	9
4.3. PACIENȚI CONSTANȚI.....	10
4.3.1. Vizualizarea pacienților constanți	10
4.3.2. Validare pacienți constanți	11
4.3.3. Invalidare pacienți constanți.....	12
4.4. RAPORTĂRI DIALIZĂ	13
4.4.1. Filtrarea raportărilor după perioada de raportare	13
4.4.2. Vizualizarea raportărilor de dializă.....	14
4.4.3. Vizualizarea informațiilor corespunzătoare unei raportări	15
4.4.4. Dializă peritoneală.....	15
4.4.5. Hemodializă	15
4.4.6. Sesiuni hemodializă pacienți transferați	16
4.4.7. Eroare dializă	17
4.4.8. Invalidarea serviciilor de dializă	17
4.4.9. Invalidare ședințe dializă peritoneală.....	17
4.4.10. Invalidare ședințe hemodializă	19
4.4.11. Procesare raportări dializă CNAS.....	20
4.4.12. Notificare raportare	22
4.5. DECONTARE DIALIZĂ	24
4.5.1. Vizualizarea listei de deconturi.....	24
4.5.2. Generarea unui decont.....	25
4.5.3. Exportul unui decont	26
4.5.4. Tipărirea unui decont.....	26
4.5.5. Vizualizarea unui decont.....	27
4.5.6. Ștergerea unui decont	29
4.6. GESTIUNEA FACTURILOR.....	29
4.6.1. Adăugare factură	29
4.6.2. Asociere decont - factură	30
4.6.3. Validare factură	31
4.6.4. Modificare factură	32
4.6.5. Ștergere factură.....	32
4.7. ORDONANȚARE	33
4.7.1. Vizualizarea listei cu ordonanțări	33
4.7.2. Inițierea ordonanțării.....	33
4.7.3. Tipărirea unei ordonanțări	34
4.7.4. Ștergerea unei ordonanțări.....	35
4.8. RAPOARTE SPECIFICE CNAS.....	35
4.8.1. Vizualizarea listei de rapoarte disponibile la CNAS.....	35
4.8.2. Tipărirea rapoartelor.....	36
4.8.3. Centralizator declarație de servicii lunară.....	37
4.8.4. Desfășurător privind evidența după CNP a bolnavilor cu IRC	38
4.8.5. Număr de pacienți beneficiari de DP pe lună.....	40
4.8.6. Situația plăților în lei	40

4.8.7. Lista CNP-urilor propuse pentru Registrul Renal Roman	41
4.8.8. Situația serviciilor estimate/raportate/validate.....	41
4.8.9. Lista pacienților cu număr mare de proceduri.....	42
4.8.10. Număr de ședințe de HD pe lună	42
4.8.11. Numărul de ședințe pe centru și CNP	43
4.8.12. Lista pacienților care beneficiază de ambele proceduri	44
4.8.13. Lista pacienților transferați	44
4.8.14. Număr de pacienți beneficiari de HD pe lună.....	45
4.9. FLUX RAPORTARE-DECONTARE-ORDONANȚARE	46
4.10. ACCESARE COMENZI DE LA TASTATURĂ.....	48

LISTA FIGURILOR

Figura 3-1 Diagramă flux dializă	8
Figura 4-1 Vizualizare listă furnizori de dializă.....	9
Figura 4-2 Vizualizare contracte încheiate cu furnizorii de servicii de dializă	10
Figura 4-3 Vizualizare listă pacienți constanți	11
Figura 4-4 Vizualizare pacient constant.....	11
Figura 4-5 Confirmare validare pacient constant	12
Figura 4-6 Confirmare pacient	12
Figura 4-7 Invalidare pacient constant	12
Figura 4-8 Invalidare pacient	13
Figura 4-9 Filtrare raportări după perioada de raportare	13
Figura 4-10 Selectare perioadă de raportare.....	14
Figura 4-11 Vizualizare raportări dializă	14
Figura 4-12 Vizualizare tab-page-uri <i>Dializă peritoneală și Eroare dializă</i>	15
Figura 4-13 Vizualizare tab-page-uri <i>Hemodializă și Eroare dializă</i>	16
Figura 4-14 Vizualizare tab-page-uri <i>Sesiuni Hemodializă pacienți transferați și Eroare dializă</i>	17
Figura 4-15 Vizualizare tab-page <i>Eroare dializă</i>	17
Figura 4-16 Invalidare ședințe dializă peritoneală	18
Figura 4-17 Confirmare invalidare ședințe	18
Figura 4-18 Actualizare stare serviciu	19
Figura 4-19 Invalidare ședințe hemodializă	19
Figura 4-20 Confirmare invalidare ședințe hemodializă	20
Figura 4-21 Actualizare stare serviciu, număr ședințe invalidate și valoare invalidată.....	20
Figura 4-22 Raportare dializă neprocesată CNAS	21
Figura 4-23 Confirmare închidere raportare la CNAS	21
Figura 4-24 Închidere raportare dializă CNAS	22
Figura 4-25 Raportare dializă Procesată CNAS.....	22
Figura 4-26 Confirmare tipărire notificare.....	23
Figura 4-27 Tipărire notificare.....	23
Figura 4-28 Raportare dializă notificată.....	24
Figura 4-29 Vizualizare deconturi dializă	25
Figura 4-30 Generare decont dializă	25
Figura 4-31 Generare decont dializă - operație încheiată.....	26
Figura 4-32 Salvare sau deschidere Decont dializă.....	27
Figura 4-33 Vizualizare detaliu decont	28
Figura 4-34 Vizualizare Sumar decont.....	28
Figura 4-35 Vizualizare Raportări aferente decontului	28
Figura 4-36 Vizualizare Ordonanțări aferente decontului	28
Figura 4-37 Confirmare ștergere decont	29
Figura 4-38 Lista facturilor	30
Figura 4-39 Adăugare factură	30
Figura 4-40 Asociere raportare/decont la factură.....	31
Figura 4-41 Criterii trimitere facturi în ERP	32
Figura 4-42 Confirmare ștergere factură	32
Figura 4-43 Lista ordonanțării	33
Figura 4-44 Lista deconturilor	34
Figura 4-45 Tipărire ordonanțare	34
Figura 4-46 Confirmare ștergere ordonanțare	35
Figura 4-47 Listă rapoarte dializă CNAS.....	36
Figura 4-48 Deschidere sau salvare raport.....	36
Figura 4-49 Raport <i>Centralizator declarație de servicii lunară</i>	37
Figura 4-50 Raport <i>Desfășurător privind evidența după CNP a bolnavilor cu IRC</i>	39
Figura 4-51 Raport <i>Număr de pacienți beneficiari de DP pe lună</i>	40
Figura 4-52 Raport <i>Situația plăților în lei</i>	41
Figura 4-53 Raport <i>Lista CNP-urilor propuse pentru Registrul Renal Roman</i>	41



Figura 4-54 Raport <i>Situația serviciilor estimate/raportare/validate</i>	42
Figura 4-55 Raport <i>Lista pacienților cu număr mare de proceduri</i>	42
Figura 4-56 Raport <i>Număr de ședințe de HD pe lună</i>	43
Figura 4-57 Raport <i>Numărul de ședințe pe centru și CNP</i>	43
Figura 4-58 Raport <i>Lista pacienților care beneficiază de ambele proceduri</i>	44
Figura 4-59 Raport <i>Lista pacienților transferați</i>	44
Figura 4-60 Raport <i>Număr de pacienți beneficiari de HD pe lună</i>	45

1. SCOPUL

Acest document reprezintă manualul de utilizare al aplicației SIUI – componenta Raportarea și decontarea serviciilor medicale de dializă, la nivel CNAS.

Scopul său este de a familiariza utilizatorul cu modalitățile de lucru care permit:

- verificarea/validarea raportărilor de la centrele de dializă, procesate la CJAS;
- emiterea notificărilor referitoare la raportările primite de la centrele de dializă;
- generarea decontului pentru raportările notificate;
- ordonanțarea facturilor asociate deconturilor;
- realizarea de statistici și rapoarte.

Pentru toate acțiunile legate de utilizarea aplicației de dializă, raportare-decontare, la nivel CNAS și descrise în manualul de față, condiția generală este ca serverul de aplicație să fie pornit, să aibă activat modulul de Dializă și utilizatorul cu drepturi corespunzătoare să fie conectat la aplicație.

2. TERMENI UTILIZATI

În prezentul manual sunt utilizați următorii termeni și abrevieri:

SIUI	Sistemului Informatic Unic Integrat al Asigurărilor de Sănătate din România
CJAS	Casa Județeană de Asigurări de Sănătate
CNAS	Casa Națională de Asigurări de Sănătate
Comanda	Are semnificația de „buton”. (De exemplu: utilizatorul accesează comanda <i>Confirmare</i> .)
A ordonanța	A dispune plata unei sume prin emiterea unei ordonanțări

3. FLUX RAPORTARE-DECONTARE-ORDONANȚARE



Figura 3-1 Diagramă flux dializă

4. FURNIZORI

4.1. FURNIZORI DE DIALIZĂ

4.1.1. Vizualizarea furnizorilor de dializă

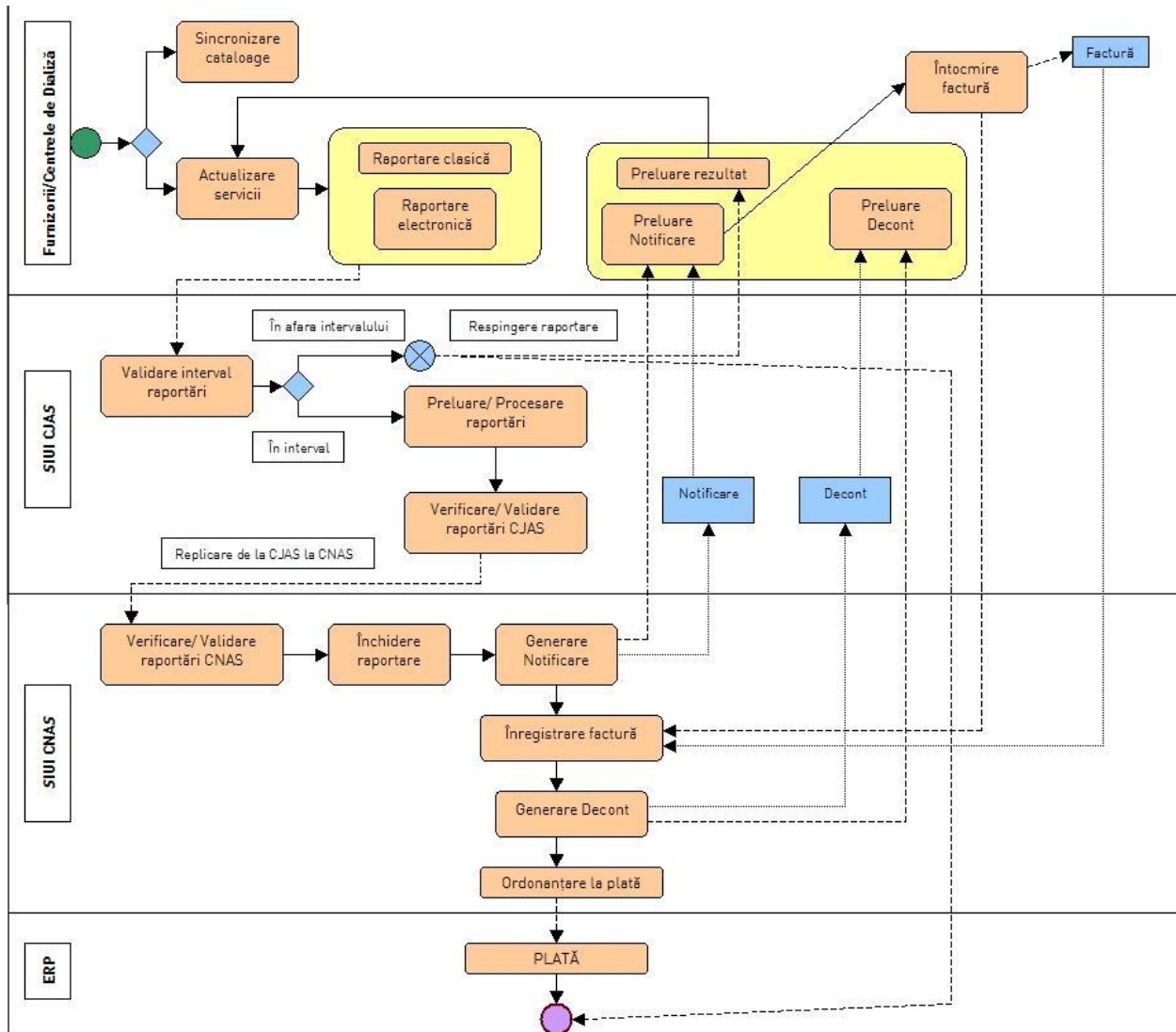
4.1.1.1 Preconțiții

- există furnizori de servicii de dializă înregistrați în sistem

4.1.1.2 Cum se efectuează operația

Utilizatorul accesează succesiv meniurile **Furnizori – Furnizori dializă**

SIUI deschide ecranul cu lista furnizorilor de dializă înregistrați în sistem

Furnizori dializă

Numarul total: 45 (9 pagini) Liniu/pag. 9

Cod	Nume	Descriere	CUI	Data CUI	Atribut fiscal	Numar registru	Data registru	Cod țara	Cod oraș	Nume oraș	Cod valută	Unitate autorizată	Valid de la	Valid până la
14459179	CENTRUL DE INVESTIGATII MEDICALE S.R.L.	CENTRUL DE INVESTIGATII MEDICALE S.R.L.	14459179			J04/114	01-10-2002	ROM	2030	Bacău	RON	Nu	01-01-1970	
14926622	SC HEMOVEST SRL	SC HEMOVEST SRL	14926622					ROM	927	Arad	RON	Da	01-01-1970	
15143319	S.C. NEFRO CLINIC S.R.L.	S.C. NEFRO CLINIC S.R.L.	15143319	01-01-2000				ROM			RON	Da	01-01-2000	
15189774	S.C. FRESENIUS NEPHROCARE ROMANIA S.R.L.	FRESENIUS NEPHROCARE ROMANIA	15189774			15189774	01-01-2000	ROM			RON	Da	01-10-1999	
15413404	S.C. GRAL MEDICAL S.R.L.	SC GRAL MEDICAL S.R.L.	15413404	08-05-2003		J40/6112/2003	08-05-2003	ROM	17913	București	RON	Da	08-05-2003	

Personalizare desktop Nou Modifica Sterge

Figura 4-1 Vizualizare listă furnizori de dializă

4.2. CONTRACTE

4.2.1. Vizualizarea contractelor cu furnizorii de dializă

4.2.1.1 Preconțiții

- există contracte cu furnizori de servicii de dializă înregistrate în sistem

4.2.1.2 Cum se efectuează operația

Utilizatorul accesează succesiv meniurile **Contractare – Contracte**

SIUI deschide ecranul cu lista contractelor încheiate cu furnizorii de dializă, înregistrate în sistem

Contracte

FSD | Furnizor Servicii Dializa

Contracte

✓ Numarul total: 5 (1 pagina) Linii/pag. 20

Numar contract	Data	Cod furnizor	Tip furnizor	Nume furnizor	Prefix tip contract	Nume tip contract	Cod stare contract	Nume stare contract	Cod CAS	Nume CAS	Data de inceput	Data de sfarsit	Cod localitate	Nume localitate	Cod responsabil	
			Toate													
CTR_DIAL_CNAS	01-08-2007	2960442	Furnizor de servicii Medicale	Dializa1CNAS	FSD	Contract furnizori servicii dializa	03	In derulare	CNAS	Casa Nationala de Asigurari de Sanatate	01-01-2007	31-12-2007	BUCURESTI	BUCURESTI	1234	
1909	20-07-2007	92004	Furnizor de servicii Medicale	Dializa Spital I. C. Parhon Iasi	FSD	Contract furnizori servicii dializa	03	In derulare	CNAS	Casa Nationala de Asigurari de Sanatate	01-01-2007	31-12-2007	BUCURESTI	BUCURESTI	1234	
1808	20-07-2007	92004	Furnizor de servicii Medicale	Dializa Spital I. C. Parhon Iasi	FSD	Contract furnizori servicii dializa	03	In derulare	CNAS	Casa Nationala de Asigurari de Sanatate	01-01-2007	31-12-2007	BUCURESTI	BUCURESTI	1234	
1707	16-07-2007	92004	Furnizor de servicii Medicale	Dializa Spital I. C. Parhon Iasi	FSD	Contract furnizori servicii dializa	03	In derulare	CNAS	Casa Nationala de Asigurari de Sanatate	01-01-2007	31-12-2008	BUCURESTI	BUCURESTI	1234	
1606	01-01-2007	92004	Furnizor de servicii Medicale	Dializa Spital I. C. Parhon Iasi	FSD	Contract furnizori servicii dializa	03	In derulare	CNAS	Casa Nationala de Asigurari de Sanatate	01-01-2007	31-12-2007	BUCURESTI	BUCURESTI	1234	

Figura 4-2 Vizualizare contracte încheiate cu furnizorii de servicii de dializă

4.3. PACIENȚI CONSTANȚI

Ecranul **Pacienți constanți** conține lista tuturor pacienților raportați de către centrele de dializă ca fiind beneficiari ai serviciilor de dializă peritoneală sau hemodializă.

4.3.1. Vizualizarea pacienților constanți

4.3.1.1 Precondiții

- există cel puțin o raportare de la un centru de dializă care conține pacienți raportați;

4.3.1.2 Cum se efectuează operația

Utilizatorul accesează succesiv meniurile **Dializă – Pacienți constanți**.

SIUI afișează ecranul **Pacienți constanți**.

Pacienți constanți

Numarul total: 184 (10 pagini) 1 Linii/pag. 20

Cnp	Nume	Prenume	Data nașterii	Stare	Zi intrare	Zi ieșire	Data confirmare
00000000000000	PRENUME	NUME	01-01-1900	Nou	02-04-2009		
1290406103771	ION	MATEI	06-04-1929	Nou	03-03-2009		
1300603104961	ION	PRUTEANU	03-06-1930	Nou	01-03-2009		
1310702103799	ION	SIBICEANU	02-07-1931	Nou	01-03-2009		
1330226104977	CONSTANTIN	STOIAN	26-02-1933	Nou	01-03-2009		
1330511100023	PAUN	IOJOIU	11-05-1933	Nou	01-03-2009		
1330708106818	GHEORGHE	BADIC	08-07-1933	Nou	13-04-2009		
1340218100038	ION	TATULESCU	18-02-1934	Nou	03-03-2009		
1340414100018	ION	STROE	14-04-1934	Nou	01-03-2009		
1341009100039	GHITA	MESCA	09-10-1934	Nou	02-03-2009		
1341101100057	DUMITRU	JILAVU	01-11-1934	Nou	01-03-2009		
1341119100011	NICOLAE	COJOCARU	19-11-1934	Nou	25-03-2009		
1350512100030	EUGENIU	TUDOR	12-05-1935	Nou	16-03-2009		
1360427100069	STEFAN	RUSU	27-04-1936	Nou	01-03-2009		
1360515104966	MATEI	DARDAIAC	15-05-1936	Nou	02-03-2009		
1360902100046	DUMITRU	GEALEP	02-09-1936	Nou	01-03-2009		
1360927106615	CONSTANTIN	BACESCU	27-09-1936	Nou	04-03-2009		
1361006104966	ION	SANDU	06-10-1936	Nou	03-03-2009		
1370311104974	OVIDIU	CONSTAND	11-03-1937	Nou	01-03-2009		
1370406100047	ILIE	BORANDEL	06-04-1937	Nou	03-03-2009		

Validare pacienți constanți Invalidare pacienți constanți Vizualizare Șterge

Figura 4-3 Vizualizare listă pacienți constanți

Utilizatorul accesează butonul *Vizualizare* pentru a accesa ecranul de detaliu vizualizare a pacientului.

SIUI afișează ecranul de detaliu **Pacienți constanți**, în mod de lucru vizualizare.

Pacienți constanți

Persoana asigurată: 1780114131238 MUNTEANU MARCEL

Cnp: 1780114131238 *

Nume: Persoana 57 *

Prenume: Medic MF 4 Medic *

Data nașterii: 14-01-1978 * Stare: Confirmat *

Zi intrare: 01-01-2007 * Zi ieșire: - -

Data confirmare: 17-07-2007

Înagoi ?

Figura 4-4 Vizualizare pacient constant

4.3.2. Validare pacienți constanți

4.3.2.1 Precondiții

- pacientul este în starea "Nou";

4.3.2.2 Cum se efectuează operația

Utilizatorul accesează butonul *Validare pacienți constanți* pentru a efectua validarea pacientului, atunci când primește confirmarea din partea Registrului Renal Român asupra pacientului.

SIUI afișează ecranul de confirmare a validării pacientului.



Figura 4-5 Confirmare validare pacient constant

Utilizatorul alege DA

SIUI deshide fereastra de Confirmare pacient cu mesajul informativ "Pacientul a fost confirmat cu succes", iar după închiderea acestei ferestre, se revine în lista pacienților constanți, unde starea pacientului se modifică din "Nou" în "Confirmat".

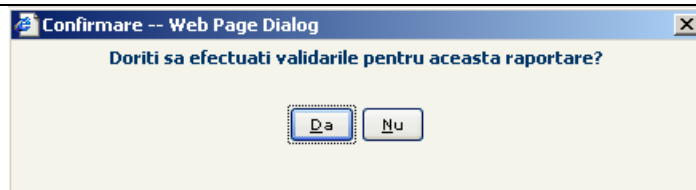

Figura 4-6 Confirmare pacient

4.3.3. Invalidare pacienți constanți

4.3.3.1 Precondiții

- pacientul este în starea "Nou";

4.3.3.2 Cum se efectuează operația

Utilizatorul accesează butonul *Invalidare pacienți constanți* pentru a efectua invalidarea pacientului, atunci când primește de la Registrului Renal Român informații despre invalidarea pacientului.

SIUI afișează ecranul de invalidare a pacientului.



Figura 4-7 Invalidare pacient constant

Utilizatorul alege DA

SIUI deshide fereastra de **Invalidare pacient** cu mesajul informativ "Pacientul a fost refuzat cu succes", iar după închiderea acestei ferestre, se revine în lista pacienților constanți, unde starea pacientului se modifică din "Nou" în "Refuzat".

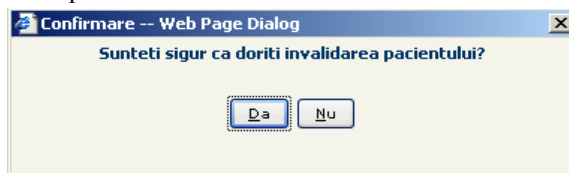

Figura 4-8 Invalidare pacient

Dacă utilizatorul alege *NU*, sistemul revine în ecranul care conține lista pacienților constanți fără a schimba nimic.

4.4. RAPORTĂRI DIALIZĂ

4.4.1. Filtrarea raportărilor după perioada de raportare

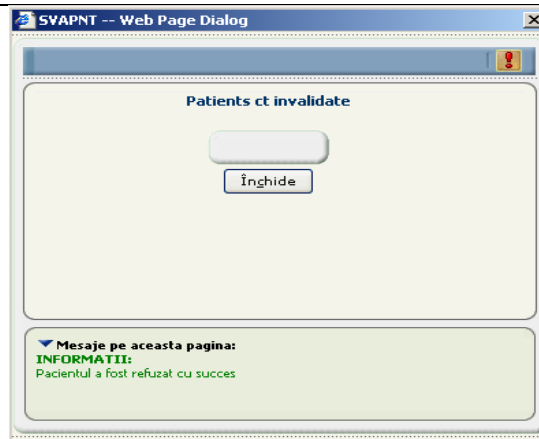
4.4.1.1 Cum se efectuează operația

Raportările de dializă se regăsesc în sistem după perioada de raportare.

Utilizatorul accesează succesiv meniurile **Dializă – Raportări dializă**.

SIUI afișează ecranul de filtrare a *Raportări*-lor de *dializă* după perioada de raportare.



Figura 4-9 Filtrare raportări după perioada de raportare

Utilizatorul accesează selectorul  din dreptul câmpului Perioada de raportare.

SIUI deschide ecranul care conține calendarele de dializă.

Calendar dializă -- Web Page Dialog

Calendar dializă

Numarul total: 34 (2 pagini) 2 Linii/pag. 20

Nume	Cod categorie partener	Nume categorie partener	Stare	Început raport	Sfârșit raport	Cod unit. org.	Nume unit. org.	Nume calendar	Data început calendar	Data sfârșit calendar	Nume nivel calendar
OCT2006 FSD CAS-BV	FSD	Furnizor Servicii Dializa	Deschis			CAS-BV	CJAS Brasov	OCT2006	01-10-2006	31-10-2006	LUNA
SEP2006 FSD CAS-BV	FSD	Furnizor Servicii Dializa	Deschis			CAS-BV	CJAS Brasov	SEP2006	01-09-2006	30-09-2006	LUNA
AUG2006 FSD CAS-BV	FSD	Furnizor Servicii Dializa	Deschis			CAS-BV	CJAS Brasov	AUG2006	01-08-2006	31-08-2006	LUNA
TRIM III 2006 FSD CAS-BV	FSD	Furnizor Servicii Dializa	Deschis			CAS-BV	CJAS Brasov	TRIM III 2006	01-07-2006	30-09-2006	TRIM
IUL2006 FSD CAS-BV	FSD	Furnizor Servicii Dializa	Deschis			CAS-BV	CJAS Brasov	IUL2006	01-07-2006	31-07-2006	LUNA
IUN2006 FSD CAS-BV	FSD	Furnizor Servicii Dializa	Deschis			CAS-BV	CJAS Brasov	IUN2006	01-06-2006	30-06-2006	LUNA
MAI2006 FSD CAS-BV	FSD	Furnizor Servicii Dializa	Deschis			CAS-BV	CJAS Brasov	MAI2006	01-05-2006	31-05-2006	LUNA
TRIM II 2006 FSD CAS-BV	FSD	Furnizor Servicii Dializa	Deschis			CAS-BV	CJAS Brasov	TRIM II 2006	01-04-2006	30-06-2006	TRIM
APR2006 FSD CAS-BV	FSD	Furnizor Servicii Dializa	Deschis			CAS-BV	CJAS Brasov	APR2006	01-04-2006	30-04-2006	LUNA
MAR2006 FSD CAS-BV	FSD	Furnizor Servicii Dializa	Deschis			CAS-BV	CJAS Brasov	MAR2006	01-03-2006	31-03-2006	LUNA
FEB2006 FSD CAS-BV	FSD	Furnizor Servicii Dializa	Deschis			CAS-BV	CJAS Brasov	FEB2006	01-02-2006	28-02-2006	LUNA
AN 2006 FSD CAS-BV	FSD	Furnizor Servicii Dializa	Deschis			CAS-BV	CJAS Brasov	AN 2006	01-01-2006	31-12-2006	AN
TRIM I 2006 FSD CAS-BV	FSD	Furnizor Servicii Dializa	Deschis			CAS-BV	CJAS Brasov	TRIM I 2006	01-01-2006	31-03-2006	TRIM
IAN2006 FSD CAS-BV	FSD	Furnizor Servicii Dializa	Deschis	17-07-2007	31-08-2007	CAS-BV	CJAS Brasov	IAN2006	01-01-2006	31-01-2006	LUNA

Selecteaza Anuleaza

Figura 4-10 Selectare perioadă de raportare

Utilizatorul alege din lista perioada de raportare după care dorește să filtreze raportările de dializă. Selecția perioadei de raportare se face prin dublu click cu mouse-ul pe înregistrarea dorită sau prin poziționare cu mouse-ul și apăsarea butonului *Selectează*.

Butonul-comandă *Anulează* închide fereastra fără a selecta ceva.

SIUI revine în ecranul **Raportări** unde câmpul *Perioada de raportare* este completat cu perioada aleasă din selector.

Utilizatorul apasă butonul *Filtrează*.

SIUI actualizează ecranul de **Raportări dializă** cu înregistrările primite pentru acea perioadă.

4.4.2. Vizualizarea raportărilor de dializă

4.4.2.1 Cum se efectuează operația

Utilizatorul accesează meniul **Dializă - Raportări dializă**.

În zona de filtru, după selectarea perioadei de raportare dorite, **utilizatorul** apasă butonul *Filtrează*.

SIUI actualizează ecranul de **Raportări dializă**, care conține raportările din perioada de raportare selectată și informațiile aferente acestora.

Raportări dializă

Numarul total: 1 (1 pagina) Linii/pag. 20

Cod partener	Nume partener	Nume calendar cerere	Stare calendar cerere	Nr. contract	Data raport	Importat	Stare	Data început	Data sfârșit	Nume fișier	Număr de ședințe HD validate
92004	Dializa Spital I. C. Parhon Iasi	MAI2007 FSD CAS-BV	Deschis	1808	30-08-2007	Da	În curs	01-05-2007	31-05-2007	DIA_92004_20070830_1828.XML	22

Dializă peritoneală Hemodializă Sesiuni Hemodializă pacienți transferați

Figura 4-11 Vizualizare raportări dializă

4.4.3. Vizualizarea informațiilor corespunzătoare unei raportări

4.4.3.1 Cum se efectuează operația

Pentru vizualizarea informațiilor corespunzătoare unei raportări, **utilizatorul** accesează succesiv meniurile **Dializă – Raportări dializă**.

SIUI afișează ecranul **Raportări dializă**, care conține zona de filtru raportări după perioada de raportare.

Utilizatorul selectează perioada de raportare dorită și apasă butonul *Filtrează*.

SIUI actualizează ecranul de **Raporări dializă**, care conține raportările din perioada de raportare selectată și informațiile aferente acestora, pentru fiecare raportare fiind disponibile tab-page-urile: **Dializă peritoneală**, **Hemodializă** și **Sesiuni hemodializă pacienți transferați**.

4.4.4. Dializă peritoneală

4.4.4.1 Precondiții

- Este selectată perioada de raportare dorită;
- Există fișiere de raportare procesate de către CJAS.

4.4.4.2 Când trebuie efectuată operația

- Când se dorește vizualizarea detaliată a serviciilor de dializă peritoneală din cadrul raportărilor într-o anumită perioadă și a erorilor aferente (dacă este cazul).

4.4.4.3 Cum se efectuează operația

Utilizatorul selectează tab-page-ul **Dializă peritoneală** (care este implicit selectat).

SIUI afișează serviciile de dializă peritoneală raportate și, în partea de jos a paginii, în tab-page-ul **Eroare dializă**, erorile – dacă este cazul – pentru fiecare serviciu în parte. Erorile afișate reprezintă motivele, pentru care respectivul serviciu a fost *respins*.

Dializă peritoneală | Hemodializă | Sesiuni Hemodializă pacienți transferați

Numarul total: 5 (1 pagina) Linii/pag. 20

Valoare invalidată (EUR)	Valoare invalidată (RON)	Nr. doc.	Stare	CNP	Foaițe de observație	Suma decont raportată EURO	Suma aprobată EURO	Suma aprobată RON	Valid de la	Valid până la	Observații	Motiv modificare
			Toate									
		1	Validat	2330801400024	1-1707	3,40	0,00		01-04-2007	30-04-2007	APRILIE	
		2	Validat	1421012521590	2-1707	3,40	0,00		01-04-2007	30-04-2007	APRILIE	
		3	Respins	5040404250177	4-1707	3,40	0,00		01-04-2007	30-04-2007	APRILIE	
		4	Respins	1311023214601	3-1707	3,40	0,00		01-04-2007	30-04-2007		
		5	Validat	2330401400011	5-1707	3,40	0,00		03-04-2007	30-04-2007	APR	
			Total			Total	Total	Total				
Toate înregistrările			5			17,00	0,00	0,00				

Invalidează ședințe | Modifica

Eroare dializă | Cetateni straini

Numarul total: 1 (1 pagina) Linii/pag. 20

Nr. crt.	Comentarii
33	CNP nevalidat din Registrul Renal Roman

Figura 4-12 Vizualizare tab-page-uri **Dializă peritoneală** și **Eroare dializă**

4.4.5. Hemodializă

4.4.5.1 Precondiții

- Este selectată perioada de raportare dorită;
- Există fișiere de raportare procesate de către CJAS.

4.4.5.2 Când trebuie efectuată operația

- Când se dorește vizualizarea detaliată a serviciilor de hemodializă din cadrul raportărilor într-o anumită perioadă și a erorilor aferente (dacă este cazul).

4.4.5.3 Cum se efectuează operația

Utilizatorul selectează tab-page-ul **Hemodializă**.

SIUI afișează serviciile de hemodializă raportate și, în partea de jos a paginii, în tab-page-ul **Eroare dializă**, erorile – dacă este cazul – pentru fiecare serviciu în parte. Erorile afișate reprezintă motivele, pentru care respectivul serviciu a fost *respins*.

Dializă peritoneală Hemodializă Sesiuni Hemodializă pacienți transferați

✓ Numarul total: 5 (1 pagina) Linii/pag. 20

Număr ședințe invalidate	Valoare invalidată (EUR)	Valoare invalidată (RON)	Nr. doc.	Stare	CNP	Foaițe de observație	Nr ședințe de hemodializă raportate	Nr ședințe de hemodializă aprobate	Tarif ședință	Sumă decont aprobată EUR	Sumă decont raportată EUR	Sumă decont aprobată RON	Valid
				Toate									
1				Validat	2330801400024	1-1707	13	13	1,50	0,00	19,50		24-04
2				Validat	1421012521590	2-1707	10	10	1,50	0,00	15,00		25-04
3				Respins	1311023214601	3-1707	3	3	1,50	0,00	4,50		18-04
4				Respins	5040404250177	4-1707	4	4	1,50	0,00	6,00		14-04
5				Validat	2330401400011	5-1707	4	4	1,50	0,00	6,00		18-04
				Total			Total	Total		Total	Total	Total	
Toate înregistrările				5			34	34		0,00	51,00	0,00	

Invalidează ședințe Modifica

Eroare dializă Cetateni straini

✓ Numarul total: 0 (1 pagina) Linii/pag. 20

Nr. crt. Comentarii

Nu au fost gasite rezultate

Figura 4-13 Vizualizare tab-page-uri Hemodializă și Eroare dializă

4.4.6. Sesiuni hemodializă pacienți transferați

4.4.6.1 Precondiții

- Este selectată perioada de raportare dorită;
- Există fișiere de raportare procesate de către CJAS.

4.4.6.2 Când trebuie efectuată operația?

- Când se dorește vizualizarea detaliată a serviciilor de hemodializă efectuate pacienților transferați în cadrul raportărilor într-o anumită perioadă și a erorilor aferente (dacă este cazul).

4.4.6.3 Cum se efectuează operația

Utilizatorul selectează tab-page-ul **Sesiuni Hemodializă pacienți transferați**.

SIUI afișează serviciile de hemodializă raportate pentru pacienții transferați și, în partea de jos a paginii, în tab-page-ul **Eroare dializă**, erorile – dacă este cazul – pentru fiecare serviciu în parte. Erorile afișate reprezintă motivele, pentru care respectivul serviciu a fost *respins*.

Dializă peritoneală Hemodializă Sesiuni Hemodializă pacienți transferați

✓ Numarul total: 1 (1 pagina) Linii/pag. 20

Număr ședințe invalidate	Valoare invalidată (EUR)	Valoare invalidată (RON)	Nr. doc.	Stare	CNP	Foaițe de observație	Nr ședințe de hemodializă raportate	Nr ședințe de hemodializă aprobate	Tarif ședință	Sumă decont aprobată EUR	Sumă decont raportată EUR	Sumă decont aprobată RON	Valid
				Toate									
3				Validat	1570614400075	1C	7	7	118,00	21,00	826,00	66,74	22-02
				Total			Total	Total		Total	Total	Total	
Toate înregistrările				1			7	7		21,00	826,00	66,74	

Invalidează ședințe Vizualizare

Eroare dializă Cetateni straini

✓ Numarul total: 0 (1 pagina) Linii/pag. 20

Nr. crt. Comentarii

Nu au fost gasite rezultate

Figura 4-14 Vizualizare tab-page-uri *Sesiuni Hemodializă pacienți transferați și Eroare dializă*

4.4.7. Eroare dializă

4.4.7.1 Precondiții

- Este selectată perioada de raportare dorită;
- Există fișiere de raportare procesate de către CJAS;
- Cel puțin un serviciu din raportare este respins sau are eroare.

4.4.7.2 Când trebuie efectuată operația

- Când se dorește vizualizarea detaliată a erorilor serviciilor de dializă peritoneală și/sau a celor de hemodializă din cadrul raportărilor într-o anumită perioadă.

4.4.7.3 Cum se efectuează operația

Utilizatorul selectează tab-page-ul **Eroare dializă**.

SIUI afișează erorile de dializă – dacă este cazul – aferente serviciului de dializă peritoneală sau de hemodializă pentru fiecare serviciu în parte, pe care utilizatorul îl selectează. Erorile afișate reprezintă motivele, pentru care respectivul serviciu a fost *respins*.



Figura 4-15 Vizualizare tab-page *Eroare dializă*

4.4.8. Invalidarea serviciilor de dializă

4.4.8.1 Precondiții

- Este selectată perioada de raportare dorită;
- Există fișiere de raportare procesate de către CJAS;
- Serviciul selectat este în starea *Validat*.

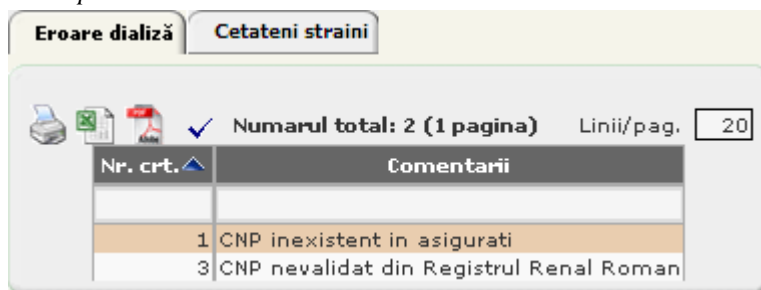
4.4.8.2 Când trebuie efectuată operația

- Când se dorește invalidarea unui serviciu care a trecut de regulile de validare existente în sistem în momentul procesării raportării.

4.4.8.3 Cum se efectuează operația

Utilizatorul accesează succesiv meniurile **Dializă – Raportări Dializă**.

SIUI afișează ecranul **Raportări dializă**, care conține zona de filtru raportări după perioada de raportare.

Utilizatorul selectează perioada de raportare dorită și apasă butonul *Filtrează*.

SIUI actualizează ecranul de **Raporări dializă**, care conține raportările din perioada de raportare selectată și informațiile aferente acestora, pentru fiecare raportare fiind disponibile tab-page-urile de mai jos: **Dializă peritoneală, Hemodializă și Sesiuni hemodializă pacienți transferați**.

Utilizatorul selectează o raportare din tab-page-ul *Raportări dializă*, apoi un serviciu validat și accesează comanda-butonul *Invalidează ședințe*.

4.4.9. Invalidare ședințe dializă peritoneală

4.4.9.1 Cum se efectuează operația

Utilizatorul selectează o raportare din tab-page-ul **Raportări dializă**, apoi un serviciu validat dintr-unul din tab-page-ul **Dializă peritoneală** și accesează comanda-butonul *Invalidează ședințe*.

SIUI afișează ecranul **Invalidare ședințe dializă peritoneală**.



Figura 4-16 Invalidare ședințe dializă peritoneală

Varianta 1:

Utilizatorul apasă butonul *Închide*.

SIUI închide fereastra, fără a invalida ședințele selectate și rămâne în ecranul de vizualizare **Raportări dializă**.

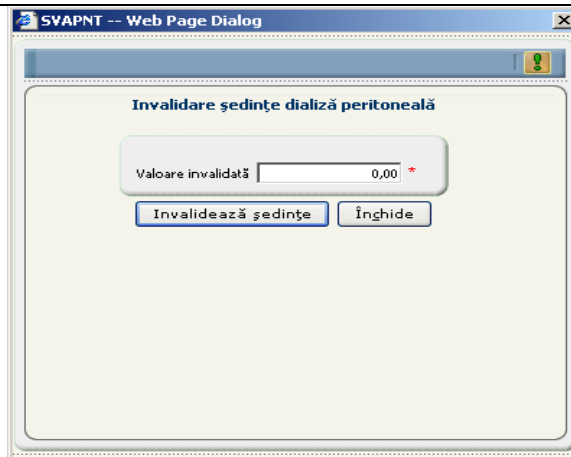
Varianta 2:

Utilizatorul scrie în câmpul *Valoare invalidată* valoarea pe care dorește s-o invalideze și apasă butonul *Invalidare ședințe*.

SIUI închide fereastra **Invalidare ședințe** și confirmă invalidarea printr-o altă fereastră.



Figura 4-17 Confirmare invalidare ședințe

Utilizatorul apasă butonul *Închide*.

SIUI actualizează starea serviciului în *Invalidat*, iar în tab-page-ul **Dializă peritoneală**, în câmpul *Valoare invalidată (EUR)* apare valoarea invalidată manual de către operator.

Dializă peritoneală Hemodializă Sesiuni Hemodializă pacienți transferați									
Numarul total: 6 (1 pagina) Linii/pag. 20									
Valoare invalidată (EUR)	Valoare invalidată (RON)	Nr. doc.	Stare	CNP	Foaie de observație	Suma decont raportată EURO	Suma aprobată EURO	Suma aprobată RON	Valid c
0,00	0,000000	1	Invalidat	1550109133689	Q1	12,70	0,00	0,00	01-04-
0,00	0,000000	2	Invalidat	2550110131231	Q2	12,70	0,00	0,00	01-04-
0,20		3	Invalidat	2550130131240	Q3	12,70	1,01	20,20	01-04-
1,01		6	Invalidat	1400102131259	QA	12,70	1,01	20,20	01-04-
		4	Validat	1550224131256	1W	12,70	0,70	14,00	10-04-
		5	Validat	1550227131221	2W	12,70	0,84	16,80	01-04-
			Total			Total	Total	Total	
Toate inregistrările			6			76,20	3,56	71,20	

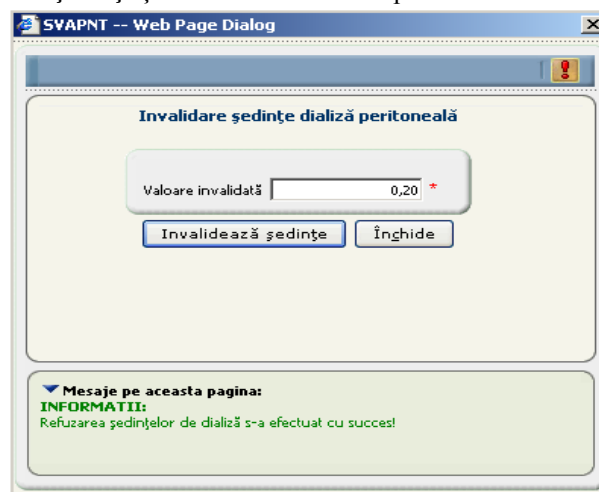
Figura 4-18 Actualizare stare serviciu

4.4.10. Invalidare ședințe hemodializă

4.4.10.1 Cum se efectuează operația

Utilizatorul selectează o raportare din tab-page-ul **Raportări dializă**, apoi un serviciu validat din tab-page-ul **Hemodializă** și accesează comanda-butonul *Invalidează ședințe*.

SIUI afișează ecranul **Invalidare ședințe hemodializă**.

Figura 4-19 Invalidare ședințe hemodializă

Varianta 1:

Utilizatorul apasă butonul *Închide*.

SIUI închide fereastra, fără a invalida ședințele selectate și rămâne în ecranul de vizualizare **Raportări dializă**.

Varianta 2:

Utilizatorul scrie în câmpurile *Număr ședințe invalidate* și *Valoare ședințe invalidate* valoarea pe care dorește s-o invalideze și apasă butonul *Invalidează ședințe*.

SIUI închide fereastra **Invalidare ședințe** și confirmă invalidarea printr-o altă fereastră.



Figura 4-20 Confirmare invalidare ședințe hemodializă

Utilizatorul apasă butonul **Închide**.

SIUI actualizează starea serviciului în **Invalidat**, iar în tab-page-ul **Hemodializă**, în câmpurile **Număr ședințe invalidate** și **Valoare invalidată (EUR)** apare valoarea invalidată manual de către operator.

Număr ședințe invalidate	Valoare invalidată (EUR)	Valoare invalidată (RON)	Nr. doc.	Stare	CNP	Foaițe de observație	Nr ședințe de hemodializă raportate	Nr ședințe de hemodializă aprobate	Tarif ședință	Sumă decont aprobată EUR	Sumă decont raportată EUR	Sumă decont aprobată RON	Vali
				Toate									
1	25,800000		5	Invalidat	1550227131221	2W	2	2	25,80	51,60	51,60	1032,00	18-C
2	51,600000		3	Invalidat	2550130131240	Q3	8	8	25,80	206,40	206,40	4128,00	27-C
3	0,000000	0,00	1	Invalidat	1550109133689	Q1	3	3	25,80	0,00	77,40	0,00	18-C
4	103,200000		4	Invalidat	1550224131256	1W	4	4	25,80	103,20	103,20	2064,00	18-C
4	103,200000		7	Invalidat	1400111131251	QA3	4	4	25,80	103,20	103,20	2064,00	18-C
5	0,000000	0,00	2	Invalidat	2550110131231	Q2	5	5	25,80	0,00	129,00	0,00	26-C
			6	Validat	1400102131259	QA	3	3	25,80	77,40	77,40	1548,00	25-C
				Total			Total	Total		Total	Total	Total	
Toate inregistrarile				7			29	29		541,80	748,20	10836,00	

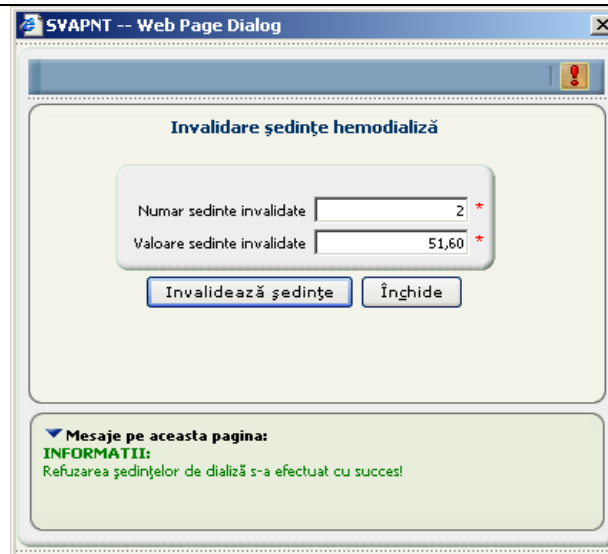
Figura 4-21 Actualizare stare serviciu, număr ședințe invalidate și valoare invalidată

4.4.11. Procesare raportări dializă CNAS

4.4.11.1 Precondiții

Pentru a procesa la CNAS o raportare, aceasta trebuie să fie înregistrată în sistem în starea Procesat CJAS.

4.4.11.2 Cum se efectuează operația

Utilizatorul accesează succesiv meniurile **Dializă – Raportări dializă**.

SIUI afișează ecranul **Raportări dializă**, care conține zona de filtru raportări după perioada de raportare.

Utilizatorul selectează perioada de raportare dorită (pentru care vrea să efectueze procesarea la nivelul CNAS) și apasă butonul **Filtrează**.

SIUI actualizează ecranul de **Raporări dializă**, care conține raportările din perioada de raportare selectată și informațiile aferente acestora.

Utilizatorul alege raportarea în starea Procesat CJAS pe care dorește s-o proceseze la CNAS și apasă butonul

Închide raport dializă CNAS

Raportări dializă

Numarul total: 2 (1 pagina) Linii/pag: 20

Cod partener	Nume partener	Nume perioada raportare	Stare perioada de raportare	Nr. contract	Data raportarii	Importat	Stare	Data început	Data sfârșit	Nume fișier	Număr de sedințe HD validate	Număr de sedințe HD contractate	Număr de sedințe HD raportate	Număr pacienți HD contractați	Număr pacienți DP contractați	Număr pacienți DP raportați
92004	Dializa Spital I. C. Parhon Iasi	APR2007 FSD CAS-BV	Deschis	1808	20-08-2007	Da	Calculat	01-04-2007	30-04-2007	DIA_92004_20070820_1021.XML	21	0	29	0	0	6
92004	Dializa Spital I. C. Parhon Iasi	APR2007 FSD CAS-BV	Deschis	1707	26-07-2007	Da	Procesat CNAS	01-04-2007	30-04-2007	DIA_92004_20070726_1502.XML	27	0	34	0	0	5

Închide raport dializă CNAS Vizualizare erori raport dializă

Dializă peritoneală Hemodializă Sesiuni Hemodializă pacienți transferați

Numarul total: 5 (1 pagina) Linii/pag: 20

Valoare invalidată (EUR)	Valoare invalidată (RON)	Nr. doc.	Stare	CNP	Foai de observație	Suma decont raportată EURO	Suma aprobată EURO	Suma aprobată RON	Valid de la	Valid până la	Observații	Motiv modificare
			Toate									
		1	Validat	2330801400024	1-1707	3,40	0,00		01-04-2007	30-04-2007	APRILIE	
		2	Validat	1421012521590	2-1707	3,40	0,00		01-04-2007	30-04-2007	APRILIE	
		3	Respins	9040404250177	4-1707	3,40	0,00		01-04-2007	30-04-2007	APRILIE	
		4	Respins	1311023214601	3-1707	3,40	0,00		01-04-2007	30-04-2007	APRILIE	
		5	Validat	2330401400011	5-1707	3,40	0,00		03-04-2007	30-04-2007	APR	
Total						17,00	0,00	0,00				

Invalidează sedințe Modifica

Eroare dializă

Figura 4-22 Raportare dializă neprocesată CNAS

SIUI afișează fereastra de confirmare a închiderii raportării la CNAS.



Figura 4-23 Confirmare închidere raportare la CNAS

Varianta 1:

Utilizatorul apasă butonul Nu.

SIUI închide fereastra, fără a închide raportarea și revine în ecranul de vizualizare **Raportări dializă**.

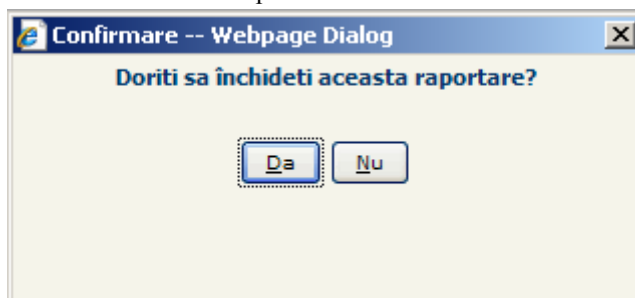
Varianta 2:

Utilizatorul apasă butonul Da.

SIUI închide raportarea de dializă și confirmă operația prin fereastra *Închidere raport dializă CNAS* și mesajul informativ "Raportarea cnas s-a închis cu succes".



Figura 4-24 Închidere raportare dializă CNAS

Utilizatorul apasă butonul *Inchide* și revine în ecranul de vizualizare **Raportări dializă** unde starea raportării se actualizează cu "Procesat CNAS".

Cod partener	Nume partener	Nume perioada raportare	Stare perioada de raportare	Nr. contract	Data raportării	Importat	Stare	Data început	Data sfârșit	Nume fișier	Număr de sesiune HD validate	Număr de sesiune HD contractată	Număr de sesiune HD raportate	Număr pacienți HD contractați	Număr pacienți DP contractați	Număr pacienți DP raportați
92004	Dializa Spital I. C. Parhon Iasi	APR2007 PSD CAS-BV	Deschis	1808	20-08-2007	Da	Calculat	01-04-2007	30-04-2007	DIA_92004_20070820_1021.XML	21	0	29	0	0	6
92004	Dializa Spital I. C. Parhon Iasi	APR2007 PSD CAS-BV	Deschis	1707	26-07-2007	Da	Procesat CNAS	01-04-2007	30-04-2007	DIA_92004_20070726_1502.XML	27	0	34	0	0	5

Valoare invalidată (EUR)	Valoare invalidată (RON)	Nr. doc.	Stare	CNP	Foile de observație	Suma decont raportată EURO	Suma aprobată EURO	Suma aprobată RON	Valid de la	Valid până la	Observații	Motiv modificare
			Toate									
		1	Validat	2330801400024	1-1707	3,40	0,00		01-04-2007	30-04-2007	APRILIE	
		2	Validat	1421012521590	2-1707	3,40	0,00		01-04-2007	30-04-2007	APRILIE	
		3	Respins	9040404250177	4-1707	3,40	0,00		01-04-2007	30-04-2007	APRILIE	
		4	Respins	1311023214601	3-1707	3,40	0,00		01-04-2007	30-04-2007		
		5	Validat	2330401400011	5-1707	3,40	0,00		03-04-2007	30-04-2007	APR	
		Total				Total	Total	Total				
		Toate înregistrări:		5		17,00	0,00	0,00				

Figura 4-25 Raportare dializă Procesată CNAS

Pentru o raportare în starea Procesat CNAS, butonul **Închide raport dializă CNAS** se transformă în **Deschide raport dializă CNAS**. Pentru deschiderea raportării, adică trecerea inversă, din starea Procesat CNAS în starea Procesat CJAS se procedează similar ca la închiderea raportării.

4.4.12. Notificare raportare

4.4.12.1 Precondiții

Pentru a notifica o raportare, aceasta trebuie să fie înregistrată în sistem în starea "procesat CNAS"

4.4.12.2 Cum se efectuează operația

Utilizatorul accesează succesiv meniurile **Dializă – Raportări dializă**.

SIUI afișează ecranul **Raportări dializă**, care conține zona de filtru raportări după perioada de raportare.

Utilizatorul selectează perioada de raportare dorită pentru care vrea să efectueze notificarea și apasă butonul *Filtrează*.

SIUI actualizează ecranul de **Raportări dializă**, care conține raportările din perioada de raportare selectată și informațiile aferente acestora.

Utilizatorul alege raportarea în starea Procesat CNAS pe care dorește s-o notifice și apasă butonul

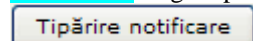

SIUI afișează fereastra de confirmare a tipăririi notificării.



Figura 4-26 Confirmare tipărire notificare

Varianta 1:

Utilizatorul apasă butonul *Nu*.

SIUI închide fereastra, fără a tipări notificarea și revine în ecranul de vizualizare **Raportări dializă**.

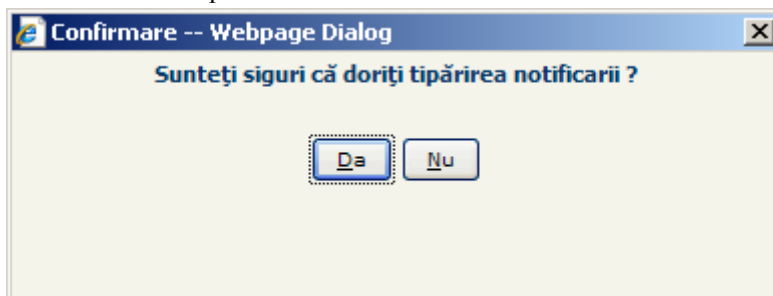
Varianta 2:

Utilizatorul apasă butonul *Da*.

SIUI notifică raportarea de dializă și confirmă operația prin fereastra **Tipărire notificare** și mesajul informativ "Raportare trecută în starea notificat".



Figura 4-27 Tipărire notificare

Varianta 2.1:

Utilizatorul apasă butonul *Deschide notificare*.

SIUI deschide notificarea sub forma unui document word, prin care CNAS notifică furnizorul de servicii de dializă despre serviciile din raportare aprobate spre decontare.

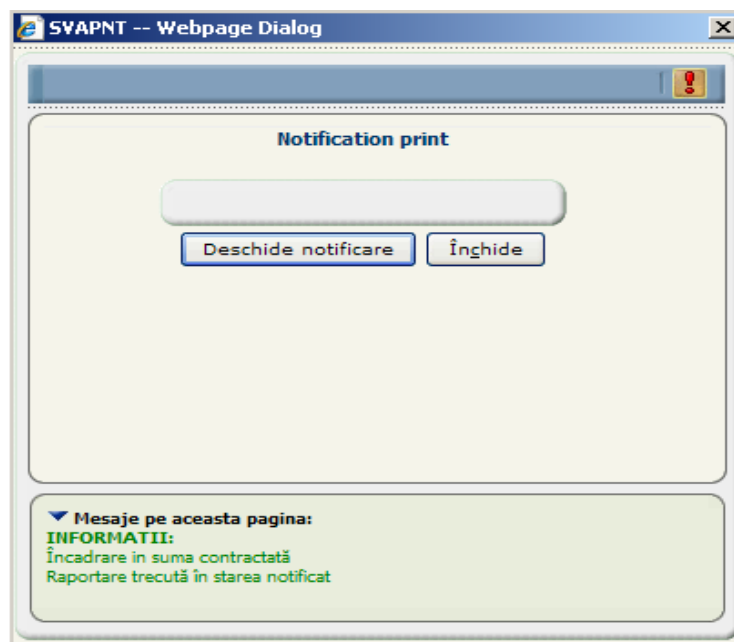
Utilizatorul are posibilitatea salvării notificării și a intervenției asupra textului conținut de notificare.

Varianta 2.2:

Utilizatorul apasă butonul *Inchide*.

SIUI închide fereastra și revine în ecranul de vizualizare **Raportări dializă** unde starea raportării se actualizează cu "Notificat".

La nivelul unei raportări de dializă în starea *Notificat* este disponibil doar butonul de *Vizualizare erori raport dializă*

Vizualizare erori raport dializă

Raportări dializă

Numarul total: 2 (1 pagina) Linii/pag.: 20

Cod partener	Nume partener	Nume perioada de raportare	Stare perioada de raportare	Nr. contract	Data raportari	Importat	Stare	Data inceput	Data sfarsit	Nume fisier	Numar de sedinte HD validate	Numar de sedinte HD contractate	Numar de sedinte HD raportate	Numar pacienti HD contractati	Numar pacienti DP contractati	Numar pacienti DP raportati
92004	Dializa Spital I. C. Parhon Iasi	APR2007 FSD CAS-BV	Deschis	1808	20-08-2007	Da	Calculat	01-04-2007	30-04-2007	DIA_92004_20070820_1021.XML	21	0	29	0	0	6
92004	Dializa Spital I. C. Parhon Iasi	APR2007 FSD CAS-BV	Deschis	1707	26-07-2007	Da	Notificat	01-04-2007	30-04-2007	DIA_92004_20070726_1502.XML	27	0	34	0	0	5

Vizualizare erori raport dializă

Dializă peritoneală Hemodializă Sesiuni Hemodializă pacienți transferați

Numarul total: 5 (1 pagina) Linii/pag.: 20

Valoare invalidată (EUR)	Valoare invalidată (RON)	Nr. doc.	Stare	CNP	Foaiș de observație	Suma decont raportată EURO	Suma aprobată EURO	Suma aprobată RON	Valid de la	Valid până la	Observații	Motiv modificare
			Toate									
		1	Validat	2330801400024	1-1707	3,40	1009,04		01-04-2007	30-04-2007	APRILIE	
		2	Validat	1421012521590	2-1707	3,40	1009,04		01-04-2007	30-04-2007	APRILIE	
		3	Respins	3040404250177	4-1707	3,40	0,00		01-04-2007	30-04-2007	APRILIE	
		4	Respins	1311023214601	3-1707	3,40	0,00		01-04-2007	30-04-2007		
		5	Validat	2330401400011	5-1707	3,40	939,45		03-04-2007	30-04-2007	APR	
Total						17,00	2957,53	0,00				

Figura 4-28 Raportare dializă notificată

4.5. DECONTARE DIALIZĂ

4.5.1. Vizualizarea listei de deconturi

4.5.1.1 Precondiții

- Să existe generate în sistem deconturi de dializă.

4.5.1.2 Cum se efectuează operația?

Utilizatorul poate vizualiza lista deconturilor de dializă accesând meniul **Dializă - Decont dializă**.

SIUI actualizează ecranul de **Deconturi dializă**, care conține sub formă tabelară lista deconturilor de dializă definite în sistem.

Decont dializă

Numarul total: 6 (1 pagina) Linii/pag. 20

Numar calendar	Stare calendar	Nr. doc.	Data emiterii	Cod partener	Nume partener	Valoare	Este regularizare	Nr. contract furnizor	An contract furnizor	Provider contract partner category code	Provider contract partner category name	Comentarii	Cantitate neprogramată
MAR2007 FSD CNAS	Deschis	1808-MAR2007 FSD CNAS	20-08-2007	92004	Dializa Spital I. C. Parhon Iasi	10.934,000000	Nu	1808	2007	FSD	Furnizor Servicii Dializa		10.934,000000
APR2007 FSD CNAS	Deschis	1808-APR2007 FSD CNAS	20-08-2007	92004	Dializa Spital I. C. Parhon Iasi	6.720,200000	Nu	1808	2007	FSD	Furnizor Servicii Dializa		6.720,200000
FEB2007 FSD CNAS	Deschis	1707-FEB2007 FSD CNAS	08-08-2007	92004	Dializa Spital I. C. Parhon Iasi	63,240000	Nu	1707	2007	FSD	Furnizor Servicii Dializa		0,000000
FEB2007 FSD CNAS	Deschis	1606-FEB2007 FSD CNAS	08-08-2007	92004	Dializa Spital I. C. Parhon Iasi	143,560000	Nu	1606	2007	FSD	Furnizor Servicii Dializa		0,000000
IAN2007 FSD CNAS	Deschis	1707-IAN2007 FSD CNAS	02-08-2007	92004	Dializa Spital I. C. Parhon Iasi	64,040000	Nu	1707	2007	FSD	Furnizor Servicii Dializa		0,000000
IAN2007 FSD CNAS	Deschis	1606-IAN2007 FSD CNAS	20-07-2007	92004	Dializa Spital I. C. Parhon Iasi	3.847,068493	Nu	1606	2007	FSD	Furnizor Servicii Dializa		0,000000

Figura 4-29 Vizualizare deconturi dializă

4.5.2. Generarea unui decont

4.5.2.1 Precondiții

- Să existe în sistem o raportare de dializă în starea "Notificat"

4.5.2.2 Cum se efectuează operația?

Utilizatorul accesează succesiv meniurile **Dializă – Raportări dializă**.

SIUI afișează ecranul **Raportări dializă**, care conține zona de filtru raportări după perioada de raportare.

Utilizatorul selectează perioada de raportare dorită pentru care vrea să genereze decontul și apasă butonul **Filtrează**.

SIUI actualizează ecranul de **Raportări dializă**, care conține raportările din perioada de raportare selectată și informațiile aferente acestora.

Utilizatorul apasă butonul din zona de filtrare în funcție de perioada de raportare.

SIUI deschide ecranul **Generare decont dializă**:

Generare decont dializă

Nume calendar *

Data început calendar Data sfârșit calendar

Data curs valutar *

Furnizor dializă *

Figura 4-30 Generare decont dializă

Utilizatorul selectează data cursului valutar și furnizorul de dializă pentru care vrea să genereze decontul și apasă butonul **Generare decont dializă**.

SIUI afișează mesajul de succes cu care se generează decontul în cazul în care informațiile completate sunt corecte: "Operația de calcul decont s-a efectuat cu succes".



Figura 4-31 Generare decont dializă - operație încheiată

Decontul poate fi vizualizat conform operațiilor descrise în subcapitolul 4.5.1 Vizualizarea listei de deconturi

4.5.3. Exportul unui decont

4.5.3.1 Precondiții

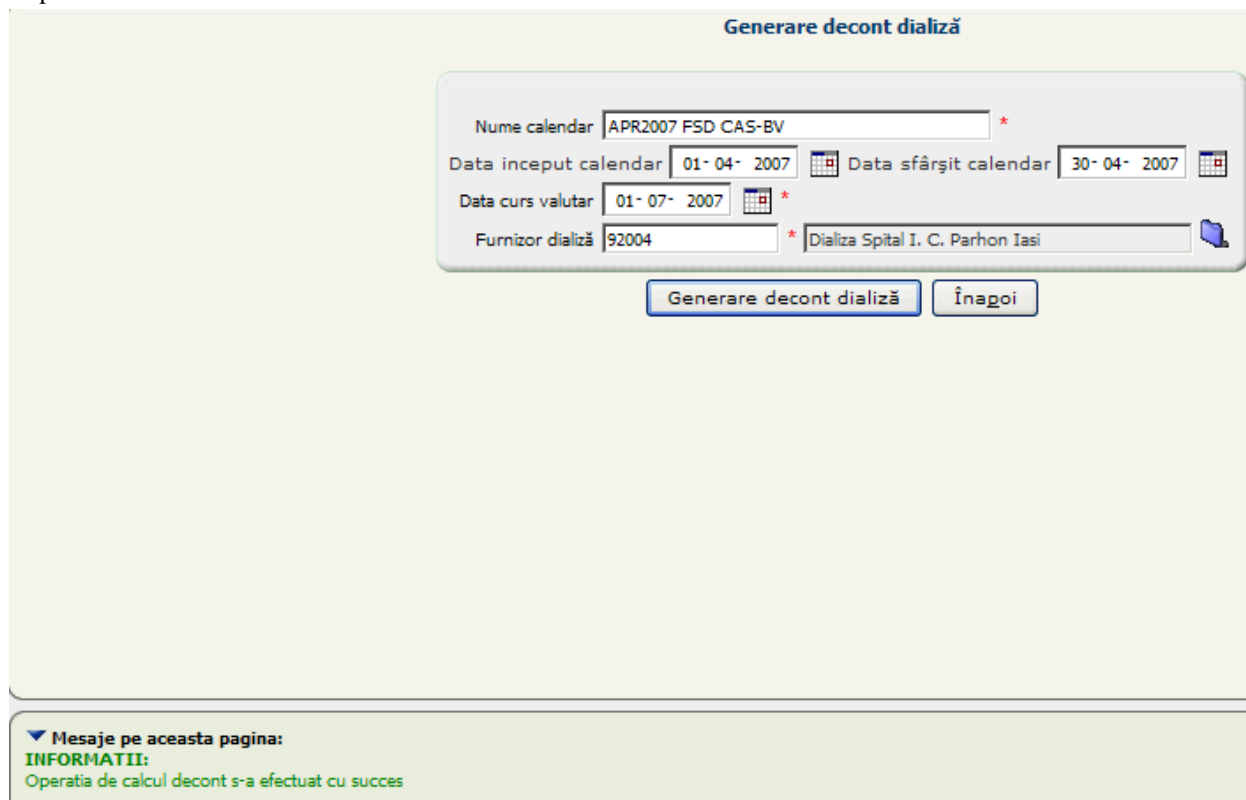
- Să existe generate în sistem deconturi de dializă

4.5.3.2 Cum se efectuează operația

Utilizatorul accesează meniul **Dializă - Decont dializă**.

SIUI actualizează ecranul de **Deconturi dializă**, care conține sub formă tabelară lista deconturilor de dializă definite în sistem.

Utilizatorul alege din listă decontul pentru care vrea să efectueze exportul și accesează butonul *Exportare decont dializă*.

SIUI exportă decontul de dializă.

4.5.4. Tipărirea unui decont

4.5.4.1 Precondiții

- Să existe generate în sistem deconturi de dializă

4.5.4.2 Cum se efectuează operația

Utilizatorul accesează meniul **Dializă - Decont dializă**.

SIUI actualizează ecranul de **Deconturi dializă**, care conține sub formă tabelară lista deconturilor de dializă definite în sistem.

Utilizatorul alege din listă decontul pe care dorește să-l tipărească și accesează butonul *Tipărire notificare*.

SIUI deschide fereastra File download



Figura 4-32 Salvare sau deschidere Decont dializă

Utilizatorul deschide (*Open*) sau salvează (*Save*) notificarea sau decontul de dializă pe care ulterior îl poate tipări.

4.5.5. Vizualizarea unui decont

4.5.5.1 Precondiții

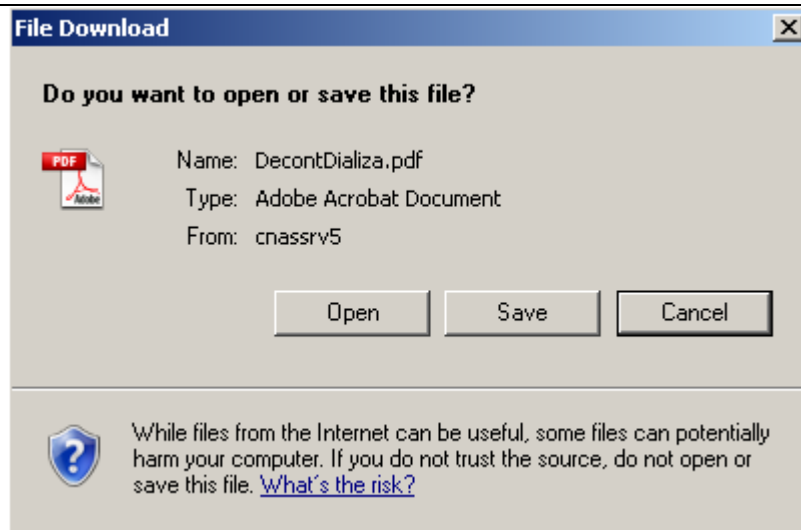
- Să existe generate în sistem deconturi de dializă.

4.5.5.2 Cum se efectuează operația?

Utilizatorul accesează meniul **Dializă - Decont dializă**.

SIUI actualizează ecranul de **Deconturi dializă**, care conține sub formă tabelară lista deconturilor de dializă definite în sistem.

Utilizatorul alege din listă decontul pe care dorește să-l vizualizeze în detaliu și accesează butonul *Vizualizare*.

SIUI deschide ecranul de detaliu al decontului.

Sumar decont Raportări Ordonanțări

✓ Numarul total: 4 (1 pagina) Linii/pag. 20

Nr. crt.	Cod item	Nume item	Flag item bunuri servicii	Cantitate	Valoare aprobată de decontat	Valoare
			Toate			
1	HD	Hemodializa	Produs	1	63.720,00	63.720,00
2	DP	Dializa peritoneala	Produs	1	59.150,60	59.150,60
3	HD	Hemodializa	Produs	1	-6.708,00	-6.708,00
4	DP	Dializa peritoneala	Produs	1	-24,20	-24,20

Figura 4-33 Vizualizare detaliu decont

În mod Vizualizare, decontul are trei tab-page-uri: **Sumar decont**, **Raportări** și **Ordonanțări**.

Tab-page-ul **Sumar decont** conține serviciile de hemodializă și de dializă peritoneală decontate și serviciile de hemodializă și de dializă peritoneală plătite anterior, dar invalidate în luna curentă, dacă este cazul.

Sumar decont Raportări Ordonanțări

✓ Numarul total: 4 (1 pagina) Linii/pag. 20

Nr. crt.	Cod item	Nume item	Flag item bunuri servicii	Cantitate	Valoare aprobată de decontat	Valoare
			Toate			
1	HD	Hemodializa	Produs	1	63.720,00	63.720,00
2	DP	Dializa peritoneala	Produs	1	59.150,60	59.150,60
3	HD	Hemodializa	Produs	1	-6.708,00	-6.708,00
4	DP	Dializa peritoneala	Produs	1	-24,20	-24,20

Figura 4-34 Vizualizare Sumar decont

Tab-page-ul **Raportări** conține raportarea pentru care s-a calculat decontul respectiv.

Sumar decont Raportări Ordonanțări

✓ Numarul total: 1 (1 pagina) Linii/pag. 20

Cod partener	Tip partener	Nume partener	Data raportare	Stare raportare	Nume fisier raportare	Valoare raportare	Numar document	Data document	Cod furnizor
				Toate					
92004	Produsor de medicamente	Dializa Spital I. C. Parhon Iasi	26-07-2007		DIA_92004_20070726_1502.XML		1707-APR2007 FSD CNAS	24-09-2007	92004

Figura 4-35 Vizualizare Raportări aferente decontului

Tab-page-ul **Ordonanțări** conține informații despre factura asociată decontului, dacă decontul a fost ordonanțat. Dacă decontul nu este încă ordonanțat atunci nu se vor regăsi informații în tab-page.

Sumar decont Raportări Ordonanțări

✓ Numarul total: 1 (1 pagina) Linii/pag. 20

Număr	Data	Valoare	Număr factură	Data factura	Valoare factura	Număr notă de refuz	Data notă de refuz	Valoare refuz de plata
92004 (1)	08-08-2007	63,24	ABCD1234561548756421	07-08-2007	63,24			

Figura 4-36 Vizualizare Ordonanțări aferente decontului

4.5.6. Ștergerea unui decont

4.5.6.1 Precondiții

- Să existe generate în sistem deconturi de dializă
- Decontul nu a fost ordonat

4.5.6.2 Cum se efectuează operația

Utilizatorul accesează meniul **Dializă - Decont dializă**.

SIUI actualizează ecranul de **Deconturi dializă**, care conține sub formă tabelară lista deconturilor de dializă definite în sistem.

Utilizatorul alege din listă decontul pe care dorește să-l șteargă și accesează butonul *Șterge*.

SIUI deschide ecranul de confirmare ștergere decont.



Figura 4-37 Confirmare ștergere decont

Varianta 1:

Utilizatorul apasă butonul *Nu*.

SIUI închide fereastra, fără a șterge decontul și revine în ecranul de **Deconturi dializă**.

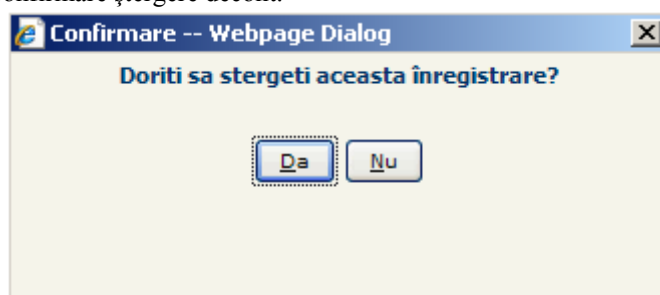
Varianta 2:

Utilizatorul apasă butonul *Da*.

SIUI șterge decontul de dializă și confirmă operația printr-un mesaj informativ. Lista deconturilor este actualizată corespunzător.

4.6. GESTIUNEA FACTURILOR

4.6.1. Adăugare factură

4.6.1.1 Precondiții

- Să existe factura de la furnizor;
- Să existe în sistem raportarea de dializă corespunzătoare facturii.

4.6.1.2 Cum se efectuează operația

Utilizatorul accesează meniul **Ordonanțare- Facturi**.

SIUI deschide ecranul de *Facturi*, care conține sub formă tabelară lista facturilor existente în sistem.

Factura

Numarul total: 5 (1 pagina) Linii/pag.: 20

Număr factură	Data factură	Valoare factură	Nr.inreg.	Data inregistrarii	Stare	Sumă refuzată	Sumă ordonanțată	Cod partener	Tip partener
0101	08-08-2007	143,56	a12	08-08-2007	Platita complet	0,00	143,56	92004	Furnizor de servicii Medicale
0208	02-08-2007	3.847,07	92004	02-08-2007	Platita partial	0,00	3.847,06	92004	Furnizor de servicii Medicale
0308	02-08-2007	64,04	92004	02-08-2007	Platita complet	0,00	64,04	92004	Furnizor de servicii Medicale
ABCD1234561548756421	07-08-2007	63,24	92004	08-08-2007	Platita complet	0,00	63,24	92004	Furnizor de servicii Medicale
BXRT12355479	08-08-2007	700,00	92004	08-08-2007	In asteptare	0,00	0,00	92004	Furnizor de servicii Medicale

Figura 4-38 Lista facturilor

Utilizatorul accesează butonul *Nou*.

SIUI deschide ecranul de adăugare factura.

Factura

Nr.inreg. * Data inregistrarii 24-09-2007 *

Stare Sumă refuzată

Sumă ordonanțată

Unit. org. CNAS * Casa Nationala de Asigurari de Sanatate

Partener *

Numar factura * Data factura 24-09-2007 *

Valoare factura *

Figura 4-39 Adăugare factură

Utilizatorul completează câmpurile obligatorii din formular, după care accesează butonul *Salvează*.

SIUI salvează factura și actualizează ecranul de detaliu al facturii permițând o serie de alte operații după salvarea ecranului master.

Astfel, după salvare, pe lângă butoanele *Salvează* și *Înapoi*, mai apar butoanele *Nou*, *Renunță la modificări*, *Validează*. De asemenea, după salvarea ecranului master, mai apare și tab-page-ul **Rapoarte și deconturi**.

4.6.2. Asociere decont - factură

4.6.2.1 Precondiții

- Să existe factura de la furnizor;
- Să existe în sistem decontul de dializă corespunzător facturii.

4.6.2.2 Cum se efectuează operația

Utilizatorul accesează butonul *Nou* de la nivelul tab-page-ului de *Rapoarte și deconturi*.

Factura

Nr.inreg. * Data inregistrarii *

Stare Sumă refuzată

Sumă ordonanțată

Unit. org. * Casa Nationala de Asigurari de Sanatate

Partener * Departament spital Dializa Spital I. C. Parhon Iasi

Numar factura * Data factura *

Valoare factura *

Rapoarte și deconturi

Numarul total: 0 (1 pagina) Linii/pag.

Valoare raportată	Valoare decont	Cod partener	Tip partener	Nume partener	Data raportare	Stare	Fișier raportare	Număr document decont	Data emiteri decont	Cod partener decont	Tip p
			Toate			Toate					Toate

Nu au fost gasite rezultate

Figura 4-40 Asociere raportare/decont la factură

Utilizatorul alege din selector decontul de dializă corespunzător facturii după care apasă butonul *Salvează*.

SIUI afișează mesajul informativ de asociere reușită a decontului la factura respectivă.

4.6.3. Validare factură

4.6.3.1 Precondiții

- Să existe factura de la furnizor în starea "În așteptare";
- Să existe decontul de dializă atașat facturii;
- Valoarea facturii să fie aceeași cu valoarea decontului.

4.6.3.2 Cum se efectuează operația

Utilizatorul accesează meniul **Ordonanțare- Facturi**.

SIUI deschide ecranul de *Facturi*, care conține sub formă tabelară lista facturilor existente în sistem.

Utilizatorul alege factura pe care dorește s-o valideze și apasă butonul *Modifică* pentru a accesa modul de detaliu al facturii care se află în starea "În așteptare".

SIUI deschide ecranul de detaliu al facturii.

Pentru a valida factura, valoarea acesteia trebuie să fie egală cu valoare decontului asociat.

Utilizatorul apasă butonul .

Dacă valoarea facturii este egală cu valoarea decontului, atunci **SIUI** validează factura și returnează un mesaj de efectuare cu succes a operației. Starea facturii devine *Validă*.

În caz contrar, dacă valoarea facturii diferă de valoarea decontului, **SIUI** returnează un mesaj de eroare corespunzător, iar starea facturii rămâne "În așteptare".

Utilizatorul apasă butonul *Înapoi*

SIUI revine în ecranul cu lista facturilor

Utilizatorul apasă *Trimitere facturi în ERP*

SIUI afișează ecranul **Criterii trimitere facturi în ERP**

Figura 4-41 Criterii trimitere facturi în ERP

Utilizatorul selectează categoria partener (NHP) și apasă *Trimitere facturi în ERP*

SIUI transmite în ERP facturile pentru categoria NHP și afișează mesajul: "S-au generat în ERP n facturi."

Utilizatorul apasă butonul *Înapoi*.

SIUI revine în ecranul cu lista facturilor. Facturile transmise în ERP sunt în starea "Trimisă în ERP".

4.6.4. Modificare factură

4.6.4.1 Precondiții

- Să existe factura de la furnizor înregistrată în sistem.

4.6.4.2 Cum se efectuează operația

Utilizatorul accesează meniul **Ordonanțare- Facturi**.

SIUI deschide ecranul de **Facturi**, care conține sub formă tabelară lista facturilor existente în sistem.

Utilizatorul alege factura pe care dorește s-o modifice și apasă butonul *Modifică* pentru a accesa modul de detaliu al facturii.

SIUI deschide ecranul de detaliu al facturii.

Utilizatorul poate modifica valoarea facturii sau decontul asociat acesteia. După ce efectuează modificările, **utilizatorul** accesează butonul *Salvează* pentru a salva modificările făcute.

SIUI returnează mesajul de modificare cu succes a informațiilor din factură: "Înregistrarea "Factură" a fost actualizata cu succes în baza de date."

4.6.5. Ștergere factură

4.6.5.1 Precondiții

- Să existe factura de la furnizor înregistrată în sistem;
- factura să fie în starea În așteptare;
- factura să nu fie referită de alte înregistrări (să nu aibe asociat decont).

4.6.5.2 Cum se efectuează operația

Utilizatorul accesează meniul **Ordonanțare- Facturi**.

SIUI deschide ecranul de **Facturi**, care conține sub formă tabelară lista facturilor existente în sistem.

Utilizatorul alege factura pe care dorește s-o ștergă și apasă butonul *Șterge* pentru a șterge din sistem factura.

SIUI deschide ecranul de confirmare a ștergerii facturii.



Figura 4-42 Confirmare ștergere factură

Varianta 1:

Utilizatorul apasă butonul **Nu**.

SIUI închide fereastra, fără a șterge factura și revine în ecranul de *Facturi*.

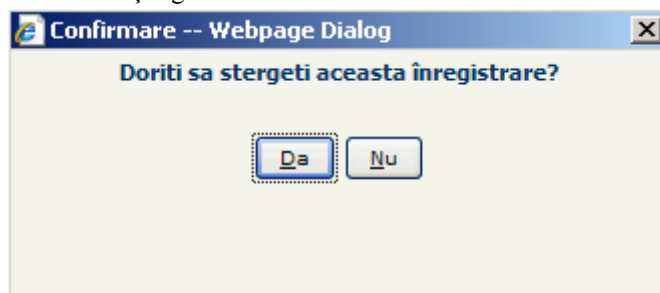
Varianta 2:

Utilizatorul apasă butonul **Da**.

SIUI șterge factura și confirmă operația printr-un mesajul informativ. Lista facturilor este actualizată corespunzător.

4.7. ORDONAȚARE

4.7.1. Vizualizarea listei cu ordonațări

4.7.1.1 Precondiții

- Să existe ordonațări generate în sistem.

4.7.1.2 Cum se efectuează operația

Utilizatorul accesează meniul **Ordonațare - Ordonațări**.

SIUI deschide ecranul de **Ordonațări**, care conține sub formă tabelară lista ordonațărilor înregistrate în sistem.

Ordonațari

Număr	Data	Valoare	Număr factură	Data factura	Valoare factura	Număr notă de refuz	Data notă de refuz	Valoare refuz de plata
CODIUN1234(1)	03-09-2007	123.625,660000	CODIUN1234	03-09-2007	167.870,640000	codiun1234	03-09-2007	44244,970000
667(1)	30-08-2007	2.568,600000	667	30-08-2007	2.568,600000			
1234567890(1)	29-08-2007	19,410000	1234567890	29-08-2007	19,410000			
SPT1234(1)	28-08-2007	56.700,000000	SPT1234	28-08-2007	477.600,000000	spt1234	28-08-2007	420900,000000
1212223(1)	28-08-2007	21,220000	111222333	28-08-2007	29,060000	1212223	28-08-2007	7,840000
2312(1)	28-08-2007	23,980000	111222444	28-08-2007	23,980000			
20223228(1)	24-08-2007	3.773,660000	A23.08.2007	23-08-2007	5.000,000000	20223228	24-08-2007	1226,340000
HIP_001(1)	22-08-2007	707,110000	HIP001	22-08-2007	798,490000	HIP_001	22-08-2007	91,380000
324554(1)	21-08-2007	129,350000	000023	01-07-2007	129,350000			
782195(1)	21-08-2007	129,350000	0003452	21-08-2007	129,350000			
NR1CODLEA(1)	21-08-2007	92.393,910000	100CODLEA	21-08-2007	162.463,920000			
STOM-005(1)	17-08-2007	1.433,100000	13231	17-08-2007	1.557,150000	STOM-005	17-08-2007	124,050000
F103(1)	15-08-2007	363,300000	F103	15-06-2007	363,300000			
334(1)	14-08-2007	100,000000	324	13-08-2007	100,000000			
INGR1(1)	14-08-2007	2,300000	INGR1	10-08-2007	2,300000			
34534534(1)	14-08-2007	72,100000	32423	13-08-2007	90,180000	34534534	14-08-2007	18,080000
64545(1)	14-08-2007	86,610000	1231	10-08-2007	86,610000			
FACT1(1)	14-08-2007	12,620000	FACT1	10-08-2007	29,380000	fact1	14-08-2007	16,760000
345345345(1)	14-08-2007	32,400000	23423	13-08-2007	32,400000			
SADF005(2)	14-08-2007	420,250000	23423	08-08-2007	7.626,600000	sadf005	14-08-2007	7206,350000

Figura 4-43 Lista ordonațărilor

4.7.2. Inițierea ordonațării

4.7.2.1 Precondiții

- Să existe în sistem decont de dializă asociat la o factură validă;
- Decontul nu este ordonațat.

4.7.2.2 Cum se efectuează operația

Utilizatorul accesează meniul **Ordonațare - Deconturi**.

SIUI deschide ecranul de **Decont**, care conține sub formă tabelară lista deconturilor înregistrate în sistem.

Decont

✓ Numarul total: 3 (1 pagina) Linii/pag. 20

Nume perioada de raportare	Stare perioada de raportare	Număr document	Data emiterii	Cod partener	Tip partener	Nume partener	Valoare	Este regularizare	Numar contract	An contract	Cate contr furniz part
%cnas	Toate	1707			Toate			Toate			
APR2007 FSD CNAS	Deschis	1707-APR2007 FSD CNAS	25-09-2007	92004	Furnizor de servicii Medicale	Dializa Spital I. C. Parhon Iasi	116.138,400000	Nu	1707	2007	FSD
FEB2007 FSD CNAS	Deschis	1707-FEB2007 FSD CNAS	08-08-2007	92004	Furnizor de servicii Medicale	Dializa Spital I. C. Parhon Iasi	63,240000	Nu	1707	2007	FSD
IAN2007 FSD CNAS	Deschis	1707-IAN2007 FSD CNAS	02-08-2007	92004	Furnizor de servicii Medicale	Dializa Spital I. C. Parhon Iasi	64,040000	Nu	1707	2007	FSD

Initiere ordonantare Raport decont

Ordonantari

✓ Numarul total: 0 (1 pagina) Linii/pag. 20

Număr	Data	Valoare	Număr factură	Data factura	Valoare factura	Număr notă de refuz	Data notă de refuz	Valoare refuz de plata
Nu au fost gasite rezultate								

Figura 4-44 Lista deconturilor

Utilizatorul alege din listă un decont care nu a fost ordonat și apasă butonul *Inițiere ordonantare*. **SIUI** afișează fereastra de Ordonanțare.

4.7.3. Tipărirea unei ordonanțări

4.7.3.1 Precondiții

- Să existe generate în sistem ordonanțări.

4.7.3.2 Cum se efectuează operația

Utilizatorul accesează meniul **Ordonanțare - Ordonanțări**.

SIUI deschide ecranul de **Ordonanțări**, care conține sub formă tabelară lista ordonanțărilor înregistrate în sistem.

Utilizatorul alege din listă ordonanțarea pe care dorește să o tipărească și accesează butonul *Tipărire ordonantare*.

SIUI deschide ecranul de Tipărire ordonantare.



Figura 4-45 Tipărire ordonantare

Varianta 1:

Utilizatorul apasă butonul *Înapoi*.

SIUI revine în fereastra cu lista ordonanțărilor fără a tipări ordonanțarea.

Varianta 2:

Utilizatorul apasă butonul *Tipărire ordonantare*.

SIUI deschide fereastra File download care oferă utilizatorului posibilitatea de a deschide (Open) sau de a salva (Save) ordonanțarea pe care ulterior o poate tipări. **Utilizatorul** tipărește ordonanțarea.

4.7.4. Ștergerea unei ordonanțări

4.7.4.1 Precondiții

- Să existe generate în sistem ordonanțări.

4.7.4.2 Cum se efectuează operația

Utilizatorul accesează meniul **Ordonanțare- Ordonanțări**.

SIUI deschide ecranul de *Ordonanțări*, care conține sub formă tabelară lista ordonanțărilor înregistrate în sistem.

Utilizatorul alege ordonanțarea pe care dorește s-o ștergă și apasă butonul *Șterge*.

SIUI deschide ecranul de confirmare a ștergerii ordonanțării.



Figura 4-46 Confirmare ștergere ordonanțare

Varianta 1:

Utilizatorul apasă butonul *Nu*.

SIUI închide fereastra, fără a șterge ordonanțarea și revine în ecranul de *Ordonanțări*.

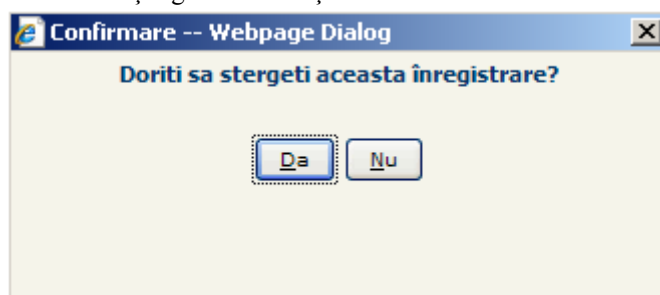
Varianta 2:

Utilizatorul apasă butonul *Da*.

SIUI șterge ordonanțarea și confirmă operația printr-un mesajul informativ. Lista ordonanțărilor este actualizată corespunzător.

4.8. RAPOARTE SPECIFICE CNAS

4.8.1. Vizualizarea listei de rapoarte disponibile la CNAS

4.8.1.1 Precondiții

- Să existe definite în sistem rapoarte specifice activității CNAS.

4.8.1.2 Cum se efectuează operația?

Utilizatorul accesează succesiv meniurile **Dializă – Rapoarte -Raport**, respectiv **Dializă – Rapoarte -Alte rapoarte**.

SIUI afișează lista rapoartelor pentru dializă disponibile la CNAS:



Figura 4-47 Listă rapoarte dializă CNAS

4.8.2. Tipărirea rapoartelor

4.8.2.1 Precondiții

- Să existe date în sistem pentru a popula rapoarte specifice activității CNAS.

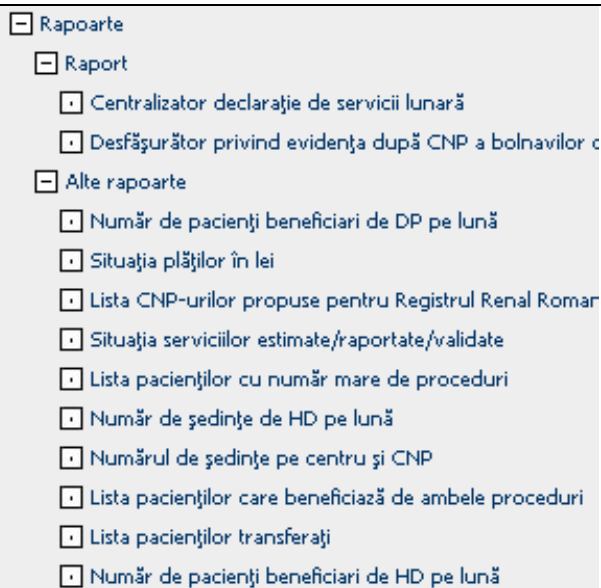
4.8.2.2 Cum se efectuează operația?

Utilizatorul selectează o înregistrare din lista rapoartelor și accesează ecranul de detaliu prin apăsarea pe titlul acestuia.

SIUI deschide un alt ecran în care sunt afișați parametrii pentru obținerea raportului. Titlul ecranului depinde de raportul selectat.

Utilizatorul alege tipul de raport (Acrobat Reader, Excel, HTML), completează perioada pentru care dorește realizarea raportului, completează/selectează celelalte câmpuri și apasă butonul *Vizualizare*.

Implicit, dacă nu se selectează tipul raportului, acesta este Acrobat Reader.

SIUI deschide o fereastră de dialog din care raportul poate fi deschis sau salvat.



Figura 4-48 Deschidere sau salvare raport

4.8.3. Centralizator declarație de servicii lunară

4.8.3.1 Precondiții

- Să existe date în sistem cu care se pot popula rapoarte specifice activității CNAS.

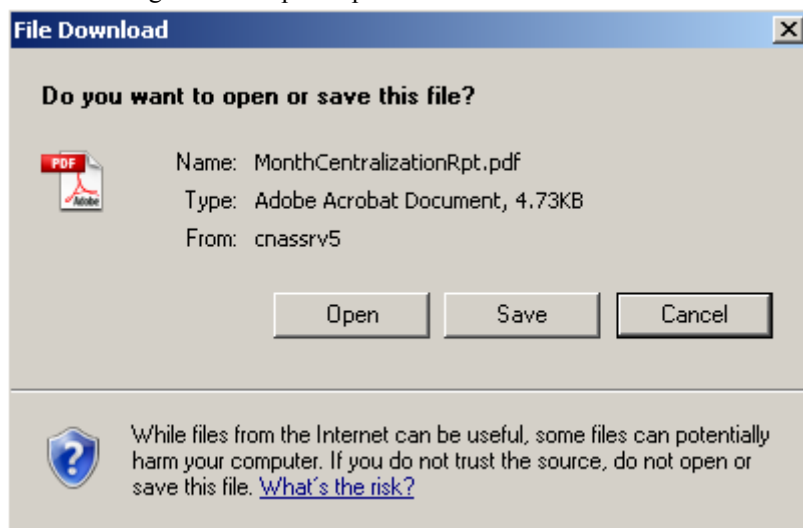
4.8.3.2 Cum se efectuează operația?

Utilizatorul accesează succesiv meniurile **Dializă – Rapoarte - Raport**, și alege **Centralizator declarație de servicii lunară**.

SIUI deschide ecranul în care sunt afișați parametrii pentru obținerea raportului.

Utilizatorul completează câmpurile cu datele cerute, cel puțin câmpurile obligatorii: Calendar dializă și Furnizor dializă. Sistemul generează raportul Centralizator declarație de servicii lunară.

DIA01001 - DECLARAȚIE DE SERVICII LUNARA
CENTRALIZATOR

FURNIZOR Dializa Spital I. C. Parhon Iasi

Raportare pentru MAR2007

Tabel 1 HEMODIALIZA

NUMAR BOLNAVI					NUMAR SEDINTE						SUMA DE DECONTAT (EUR)	OBSERVATII
contractati	realizati			ramasi pentru anul in curs	contractate (of contract)	realizate			ramase pt. anul in curs			
	bolnavi constanti	bolnavi transferati temporar	TOTAL bolnavi			cumulat de la inceputul anului (fara luna de raportare)	pt. pacientii constanti	pt pacientii transferati temporar		TOTAL sedinte		
C0	C1	C2	C3=C1+C2	C4=C0-C3	C5	C6	C7	C8	C9=C7+C8	C10=C5-C6-C9	C11	C12
200	1	4	5	195	600	81	8	27	35	484	4130,00	
200	4	0	4	198	40	27	36	0	36	-23	925,00	
270	6	0	6	264	400	14	21	0	21	385	541,80	
670	11	4	15	655	1040	122	65	27	92	826	5696,80	

Tabel 2 DIALIZA PERITONEALA

NUMAR BOLNAVI			SUMA DE DECONTAT (EUR)	OBSERVATII
contractati	realizati	ramasi pentru anul in curs		
C0	C1	C2=C0-C1	C3	C4
50	5	45	63500,00	
223	4	219	764,00	
300	6	294	76,20	
573	15	558	64340,20	

Tabel 3 SUMA

SUMA DE DECONTAT		
hemodializa	dializa peritoneala	TOTAL
C0	C1	C2=C0+C1
5596,80	64340,20	69937,00

C0 din tabelul 3 = C10 din tabelul 1

C1 din tabelul 3 = C3 din tabelul 2

Figura 4-49 Raport Centralizator declarație de servicii lunară

4.8.4. Desfășurător privind evidența după CNP a bolnavilor cu IRC

4.8.4.1 Precondiții

- Să existe date în sistem cu care se pot popula rapoarte specifice activității CNAS.

4.8.4.2 Cum se efectuează operația?

Utilizatorul accesează succesiv meniurile **Dializă – Rapoarte -Raport**, și alege **Desfășurător privind evidența după CNP a bolnavilor cu IRC**.

SIUI deschide ecranul în care sunt afișați parametrii pentru obținerea raportului.

Utilizatorul completează câmpurile cu datele cerute, cel puțin câmpurile obligatorii: Calendar dializă și Furnizor dializă. Sistemul generează raportul Desfășurător privind evidența după CNP a bolnavilor cu IRC.

FURNIZOR: Dializa Spital I. C. Parhon Iasi
 Raportare pentru MAR2007 FSD CAS-BV

DIA01002 - DECLARATIE DE SERVICII LUNARA
 Desfasurtor privind evidenta dupa CNP a bolnavilor cu IRC beneficiari de hemodializa si dializa peritoneala si a sumelor de decontat

Tabel 1.A. BOLNAVI CONSTANTI

Nr.Crt.Bolnav	CNP bolnavi cu HD	Nr.De Inregistrare fisa spitalizare	Nr. Sedinte HD realizate	Tarif/sedinta (eur)	SUMA DE DECONTAT (eur)	OBSERVATII
1	2560109131228	1	13	3	450	09/03/2007
2	2610103131238	2	5	3	300	26/03/2007
3	2650104131268	3	5	3	125	20/03/2007
4	1800107132807	13	13	3	50	28/03/2007
5	1670529513509	3B	8	118	944	22/03/2007
6	1550109133869	Q1	3	25.8	77.4	21/03/2007 MART
7	2550110131231	Q2	5	25.8	129	22/03/2007 M
8	2550130131240	Q3	2	25.8	51.6	14/03/2007 MART
9	1560224131256	1W	4	25.8	103.2	22/03/2007 MARTIE
10	1560227131221	2W	3	25.8	77.4	21/03/2007 MARTIE
11	1400102131259	QA	4	25.8	103.2	22/03/2007 MARTIE
Total	X	X	65	X	2410,80	X

Tabel 1.B. BOLNAVI TRANSFERATI TEMPORAR

DIA01002 - DECLARATIE DE SERVICII LUNARA
Desfasuror privind evidenta dupa CNP a bolnavilor cu IRC beneficiari de hemodializa si dializa peritoneala si a sumelor de decontat

Nr.Crt.Bolnav	CNP bolnavi cu HD	Nr.De Inregistrare fisa spitalizare	Nr. Sedinte HD realizate	Tarif/sedinta (eur)	SUMA DE DECONTAT (eur)	OBSERVATII
1	1570814400075	1C	2	118	236	14/03/2007 MAR
2	2670810033071	2C	10	118	1180	29/03/2007 MAR
3	1421012521590	4D	8	118	944	30/03/2007 MAR
4	2330801400024	5D	7	118	826	30/03/2007 MARTIE
Total	X	X	27	X	3198,00	X

Tabel 1. BOLNAVI CU HEMODIALIZA

TOTAL		
bolnavi cu HD	sedinte	suma de decontat
15	92	5598.8

C1=total C4 din tabelul 1.B
C2=total C6 din tabelul 1.B

Tabel 2. BOLNAVI CU DIALIZA PERITONEALA

Nr. Crt. Bolnavi	CNP bolnavi cu DP	Nr. de inregistrare	Suma de decontat	OBSERVATII
C0	C1	C2	C3	C4
1	2610103131238	13	150.0	10/03/2007

DIA01002 - DECLARATIE DE SERVICII LUNARA
Desfasuror privind evidenta dupa CNP a bolnavilor cu IRC beneficiari de hemodializa si dializa peritoneala si a sumelor de decontat

Nr. Crt. Bolnavi	CNP bolnavi cu DP	Nr. de inregistrare	Suma de decontat	OBSERVATII
C0	C1	C2	C3	C4
2	2650104131268	3	334.0	16/03/2007 28/03/2007
3	2690104131244	2	230.0	03/03/2007 28/03/2007
4	2580108131228	1	50.0	03/03/2007 28/03/2007
5	2581216400413	1A	12700.0	01/03/2007 31/03/2007
6	2390124400688	2B	12700.0	01/03/2007 31/03/2007
7	1670529513509	3B	12700.0	01/03/2007 31/03/2007
8	1570814400075	1C	12700.0	01/03/2007 31/03/2007 FEB
9	2670810033071	2C	12700.0	02/03/2007 31/03/2007 MAR
10	1550109133689	Q1	12.7	01/03/2007 31/03/2007 MART
11	2550110131231	Q2	12.7	01/03/2007 31/03/2007 M
12	2550130131240	Q3	12.7	14/03/2007 31/03/2007 MART
13	1550224131256	1W	12.7	06/03/2007 28/03/2007 MARTIE
14	1550227131221	2W	12.7	14/03/2007 31/03/2007 MARTIE
15	1400102131259	QA	12.7	06/03/2007 31/03/2007 MAI
Total	15.00	X	64340.1999	X

Tabel 3. BOLNAVI DIALIZATI

TOTAL	
Nr. bolnavi	suma de decontat
30,00	89937,00

C1=total C2 din tabelul 1 + total C3 din tabelul 2

Figura 4-50Raport Desfășurător privind evidența după CNP a bolnavilor cu IRC

4.8.5. Număr de pacienți beneficiari de DP pe lună

4.8.5.1 Precondiții

- Să existe date în sistem cu care se pot popula rapoarte specifice activității CNAS.

4.8.5.2 Cum se efectuează operația

Utilizatorul accesează succesiv meniurile **Dializă – Rapoarte -Alte rapoarte**, și alege **Număr de pacienți beneficiari de DP pe lună**.

SIUI deschide ecranul în care sunt afișați parametrii pentru obținerea raportului.

Utilizatorul completează câmpurile cu datele cerute, cel puțin câmpurile obligatorii: anul pentru care dorește să vizualizeze informațiile. Sistemul generează raportul **Număr de pacienți beneficiari de DP pe lună**.

DIA01003 - Nr. pacienti beneficiari de Dializa Peritoneala

Raportare pentru anul 2007

Centru	Luna	Nr de pacienti contractat/an	Numar de pacienti raportat	Numar de pacienti validat	Diferenta intre validat si contractat pentru pacienti constanti, pentru pacienti temporari si total
Hope Clinic	ianuarie	300	0	0	0
Hope Clinic	februarie	300	2	0	2
Hope Clinic	martie	300	6	6	0
Hope Clinic	aprilie	300	6	4	2
Hope Clinic	mai	300	6	4	2
Total pe centru			20	14	6
Spital judetean	ianuarie	223	4	2	2
Spital judetean	februarie	223	4	2	2
Spital judetean	martie	223	4	2	2
Spital judetean	aprilie	223	5	3	2
Total pe centru			17	9	8
Spitalul	ianuarie	50	4	2	2
Spitalul	februarie	50	4	2	2
Spitalul	martie	50	5	2	3
Total pe centru			13	6	7
Total			50	29	21

Figura 4-51 Raport Număr de pacienți beneficiari de DP pe lună

4.8.6. Situația plăților în lei

4.8.6.1 Precondiții

- Să existe date în sistem cu care se pot popula rapoarte specifice activității CNAS.

4.8.6.2 Cum se efectuează operația

Utilizatorul accesează succesiv meniurile **Dializă – Rapoarte -Alte rapoarte**, și alege **Situația plăților în lei**.

SIUI deschide ecranul în care sunt afișați parametrii pentru obținerea raportului.

Utilizatorul completează câmpurile cu datele cerute, cel puțin câmpurile obligatorii: intervalul de timp (de la data până la data) pentru care dorește să vizualizeze informațiile. Sistemul generează raportul **Situația plăților în lei**.

DIA01004 - Situatia platilor in lei

Raportare de la 01/01/2007 la 30/09/2007

Furnizor	Nr. factura	Data factura	Valoare factura	Suma HD	Suma DP
Dializa Spital I. C. Parhon Iasi	0101	08/08/2007	143,58	143,01	0,56
Dializa Spital I. C. Parhon Iasi	0208	02/08/2007	3847,07	3840,00	7,07
Dializa Spital I. C. Parhon Iasi	0308	02/08/2007	64,04	63,00	1,04
Dializa Spital I. C. Parhon Iasi	ABCD123456154875	07/08/2007	63,24	61,97	1,27
Total			4117,91	4107,98	9,93

Figura 4-52 Raport Situația plăților în lei

4.8.7. Lista CNP-urilor propuse pentru Registrul Renal Roman

4.8.7.1 Precondiții

- Să existe date în sistem cu care se pot popula rapoarte specifice activității CNAS.

4.8.7.2 Cum se efectuează operația

Utilizatorul accesează succesiv meniurile **Dializă – Rapoarte -Alte rapoarte**, și alege **Lista CNP-urilor propuse pentru Registrul Renal Roman**.

SIUI deschide ecranul în care sunt afișați parametrii pentru obținerea raportului.

Utilizatorul completează câmpurile cu datele cerute, cel puțin câmpurile obligatorii: intervalul de timp (de la data până la data) pentru care dorește să vizualizeze informațiile. Sistemul generează raportul **Lista CNP-urilor propuse pentru Registrul Renal Roman**.

DIA01005 - Lista CNP-urilor propuse pentru Registrul Renal Roman

Raportare de la 01/01/2007 la 30/09/2007

Nr. crt	Centru	Tip dializa	CNP
1	Hope Clinic	hemodializa	1550224131256

Figura 4-53 Raport Lista CNP-urilor propuse pentru Registrul Renal Roman

4.8.8. Situația serviciilor estimate/raportate/validate

4.8.8.1 Precondiții

- Să existe date în sistem cu care se pot popula rapoarte specifice activității CNAS.

4.8.8.2 Cum se efectuează operația

Utilizatorul accesează succesiv meniurile **Dializă – Rapoarte -Alte rapoarte**, și alege **Situația serviciilor estimate/raportare/validate**.

SIUI deschide ecranul în care sunt afișați parametrii pentru obținerea raportului.

Utilizatorul completează câmpurile cu datele cerute, cel puțin câmpurile obligatorii: intervalul de timp (de la data până la data) pentru care dorește să vizualizeze informațiile. Sistemul generează raportul **Situația serviciilor estimate/raportare/validate**.

DIA01006 - Situatia serviciilor estimate/raportate/validate

Raportare pentru: ianuarie-07 - septembrie-07

Tabel Hemodializa

Centru	Luna	Valoare HD contractata anual	Valoare HD raportata in luna respectiva	Valoare HD validata in luna respectiva	Valoare HD cumulata de la inceputul anului	Ramas HD
Hope Clinic	ianuarie	0,00	258,00	258,00	0,00	-258,00
Hope Clinic	februarie	0,00	283,80	103,20	258,00	-361,20
Hope Clinic	martie	0,00	541,80	541,80	361,20	-903,00
Hope Clinic	aprilie	0,00	748,20	541,80	903,00	-1.444,80
Hope Clinic	mai	0,00	567,60	387,00	1.444,80	-1.831,80

Figura 4-54 Raport Situația serviciilor estimate/raportate/validate

4.8.9. Lista pacienților cu număr mare de proceduri

4.8.9.1 Precondiții

- Să existe date în sistem cu care se pot popula rapoarte specifice activității CNAS.

4.8.9.2 Cum se efectuează operația

Utilizatorul accesează succesiv meniurile **Dializă – Rapoarte -Alte rapoarte**, și alege **Lista pacienților cu număr mare de proceduri**.

SIUI deschide ecranul în care sunt afișați parametrii pentru obținerea raportului.

Utilizatorul completează câmpurile cu datele cerute, cel puțin câmpurile obligatorii: intervalul de timp (de la data până la data) pentru care dorește să vizualizeze informațiile și numărul de ședințe considerat mare (se vor afișa în raport pacienții care au mai multe ședințe decât numărul completat în câmpul *Număr ședințe*). Sistemul generează raportul **Lista pacienților cu număr mare de proceduri**.

DIA01007 - Lista pacientilor cu numar mare de proceduri

Raportare de la 01/01/2007 la 30/09/2007

CNP	Nr. sedinte HD	Centru	Observatii
1670529513509	18	SPT2007	
1800107132807	28	SPTCASBV	
2330801400024	24	SPTCASBV	
2550110131231	18	HOPE CLINIC	
2550130131240	15	HOPE CLINIC	
2560108131228	28	SPTCASBV	

Figura 4-55 Raport Lista pacienților cu număr mare de proceduri

4.8.10. Număr de ședințe de HD pe lună

4.8.10.1 Precondiții

- Să existe date în sistem cu care se pot popula rapoarte specifice activității CNAS.

4.8.10.2 Cum se efectuează operația?

Utilizatorul accesează succesiv meniurile **Dializă – Rapoarte -Alte rapoarte**, și alege **Număr de ședințe de HD pe lună**.

SIUI deschide ecranul în care sunt afișați parametrii pentru obținerea raportului.

Utilizatorul completează câmpurile cu datele cerute, cel puțin câmpurile obligatorii: anul pentru care dorește să vizualizeze informațiile. Sistemul generează raportul **Număr de ședințe de HD pe lună**.

DIA01008 - NUMARUL DE SEDINTE DE HEMODIALIZA DIN FIECARE LUNA

Centru	Luna	Nr. sedinte contractate/an	Nr. sedinte validate	Nr. sedinte raportate	Nr. sedinte cumulate de la inceputul anului fara luna in curs	Numar sedinte ramase pentru anul in curs
Hope Clinic	ianuarie	1848	10	10	0	1838
Hope Clinic	februarie	1848	4	11	10	1832
Hope Clinic	martie	1848	21	21	14	1811
Hope Clinic	mai	1848	15	22	35	1796
Hope Clinic	aprilie	1848	21	29	50	1775
Total pe centru:			71	93	109	9050
Spital judetean	ianuarie	1848	14	18	71	1761
Spital judetean	martie	1848	18	36	85	1743
Spital judetean	aprilie	1848	27	34	103	1716
Spital judetean	februarie	1848	13	36	130	1703
Total pe centru:			72	124	389	6923
Spitalul Municipal	ianuarie	1848	64	28	143	1639
Spitalul Municipal	martie	1848	25	35	207	1614
Spitalul Municipal	februarie	1848	17	30	232	1597
Total pe centru:			106	93	582	4850
Total:			249	310	1080	20823

Figura 4-56 Raport Număr de ședințe de HD pe lună

4.8.11. Numărul de ședințe pe centru și CNP

4.8.11.1 Precondiții

- Să existe date în sistem cu care se pot popula rapoarte specifice activității CNAS.

4.8.11.2 Cum se efectuează operația?

Utilizatorul accesează succesiv meniurile **Dializă – Rapoarte -Alte rapoarte**, și alege **Numărul de ședințe pe centru și CNP**.

SIUI deschide ecranul în care sunt afișați parametrii pentru obținerea raportului.

Utilizatorul completează câmpurile cu datele cerute, cel puțin câmpurile obligatorii: intervalul de timp (de la data până la data) pentru care dorește să vizualizeze informațiile. Sistemul generează raportul **Numărul de ședințe pe centru și CNP**.

DIA01009 - Nr. sedinte HD pe centru si CNP

Raportare de la 01/01/2007 la 30/09/2007

CNP	Nr. sedinte HD	Centru
1311023214601	5	Spital judetean Brasov
1400102131259	7	Hope Clinic
1400111131251	6	Hope Clinic
1421012521590	13	Spital judetean Brasov
1421012521590	8	Spitalul Municipal Fagaras

Figura 4-57 Raport Numărul de ședințe pe centru și CNP

4.8.12. Lista pacienților care beneficiază de ambele proceduri

4.8.12.1 Precondiții

- Să existe date în sistem cu care se pot popula rapoarte specifice activității CNAS.

4.8.12.2 Cum se efectuează operația?

Utilizatorul accesează succesiv meniurile **Dializă – Rapoarte -Alte rapoarte**, și alege **Lista pacienților care beneficiază de ambele proceduri**.

SIUI deschide ecranul în care sunt afișați parametrii pentru obținerea raportului.

Utilizatorul completează câmpurile cu datele cerute, cel puțin câmpurile obligatorii: intervalul de timp (de la data până la data) pentru care dorește să vizualizeze informațiile. Sistemul generează raportul **Lista pacienților care beneficiază de ambele proceduri**.

DIA01010 - Lista pacientilor care beneficiaza de ambele proceduri

Raportare de la 01/01/2007 la 30/09/2007

CNP	Luna	Sedinte HD	Nr. zile DP
1311023214601	ianuarie 2007	5	52
1400102131259	ianuarie 2007	7	87
1421012521590	ianuarie 2007	21	47
1550109133689	ianuarie 2007	12	109
1550224131258	ianuarie 2007	12	75
1550227131221	ianuarie 2007	9	67
1570814400075	ianuarie 2007	14	45
1670529513509	ianuarie 2007	18	40

Figura 4-58 Raport Lista pacienților care beneficiază de ambele proceduri

4.8.13. Lista pacienților transferați

4.8.13.1 Precondiții

- Să existe date în sistem cu care se pot popula rapoarte specifice activității CNAS.

4.8.13.2 Cum se efectuează operația?

Utilizatorul accesează succesiv meniurile **Dializă – Rapoarte -Alte rapoarte**, și alege **Lista pacienților transferați**.

SIUI deschide ecranul în care sunt afișați parametrii pentru obținerea raportului.

Utilizatorul completează câmpurile cu datele cerute, cel puțin câmpurile obligatorii: intervalul de timp (de la data până la data) pentru care dorește să vizualizeze informațiile. Sistemul generează raportul **Lista pacienților transferați**.

DIA01011 - Lista pacientilor transferati

Raportare de la 01/01/2007 la 30/09/2007

CNP	Data	Centru sursa	Centru destinatie
1570814400075	01/02/2007	Hope Clinic	Spitalul Municipal Fagaras
1570814400075	08/03/2007	Hope Clinic	Spitalul Municipal Fagaras
2670810033071	02/03/2007	Hope Clinic	Spitalul Municipal Fagaras
1421012521590	04/03/2007	Spital judetean Brasov	Spitalul Municipal Fagaras
2330801400024	06/03/2007	Spital judetean Brasov	Spitalul Municipal Fagaras

Figura 4-59 Raport Lista pacienților transferați

4.8.14. Număr de pacienți beneficiari de HD pe lună

4.8.14.1 Precondiții

- Să existe date în sistem cu care se pot popula rapoarte specifice activității CNAS.

4.8.14.2 Cum se efectuează operația?

Utilizatorul accesează succesiv meniurile **Dializă – Rapoarte -Alte rapoarte**, și alege **Număr de pacienți beneficiari de HD pe lună**.

SIUI deschide ecranul în care sunt afișați parametrii pentru obținerea raportului.

Utilizatorul completează câmpurile cu datele cerute, cel puțin câmpurile obligatorii: anul pentru care dorește să vizualizeze informațiile. Sistemul generează raportul **Număr de pacienți beneficiari de HD pe lună**.

DIA01012 - Numar de pacienti beneficiari de Hemodializa pe luna

Raportare pentru anul 2007

Centru	Luna	Nr de pacienti contractat/an	Numar de pacienti raportat	Numar de pacienti validat	Diferenta intre validat si contractat pentru pacienti constanti, pentru pacienti temporari si total
Hope Clinic	ianuarie	270	2	2	0
Hope Clinic	februarie	270	3	1	2
Hope Clinic	martie	270	6	6	0
Hope Clinic	aprilie	270	7	5	2
Hope Clinic	mai	270	6	4	2
Total pe centru			24	18	6
Spital	ianuarie	200	4	2	2
Spital	februarie	200	4	1	3
Spital	martie	200	4	2	2
Spital	aprilie	200	5	3	2
Total pe centru			17	8	9
Spitalul	ianuarie	200	4	2	2
Spitalul	februarie	200	3	2	1
Spitalul	martie	200	5	4	1
Total pe centru			12	8	4
Total			53	34	19

Figura 4-60 Raport Număr de pacienți beneficiari de HD pe lună

4.9. FLUX RAPORTARE-DECONTARE-ORDONANȚARE

Raportările de la unitățile private de dializă se preiau la CAS, se prelucrează raportarea, se invalidează pacienți/ședințe (dacă e cazul) și se încheie raportarea (trece în starea "Procesat CAS"), după care se efectuează validări/invalidări la CNAS, se încheie raportarea la CNAS, se generează decontul și se ordonancează la plată.

1. Invalidare ședințe/pacienți la CNAS (din raportări în starea Procesat CAS)
 - a. se accesează **Dializă/Raportări dializă**
 - b. se selectează perioada de raportare și se apasă *Filtrează*
 - c. se selectează raportarea
 - d. se folosesc facilitățile de căutare existente în sistem pentru a identifica și selecta ședința/pacientul care trebuie invalidat
 - e. se apasă butonul *Invalidează ședințe* sau *Invalidează pacient* pentru a iniția procedura de invalidare
 - f. introduce motivul pentru care se invalidează ședința/pacientul
 - g. se apasă butonul *Invalidează ședințe* sau *Invalidează pacient*
2. Închidere raportare la CNAS (trecere în starea "Procesat CNAS")
 - a. se selectează raportarea în starea "Procesat CAS" și se apasă butonul *Închidere raportare*
 - b. se confirmă închiderea raportării
3. Generare fișier feedback pentru furnizor
 - a. se accesează **Dializă/Raportări dializă**
 - b. se selectează perioada de raportare și se apasă *Filtrează*
 - c. se selectează raportarea și se apasă *Vizualizare erori raport dializă*
 - d. se apasă *Descarcă* și apoi *Save*
4. Notificarea către furnizor
 - a. se alege raportarea în starea "Procesat CNAS" care se notifică
 - b. se apasă butonul *Tipărire notificare*
 - c. se confirmă tipărirea notificării
 - d. se apasă butonul *Deschide notificare* pentru a deschide notificarea sub forma unui document word prin care CNAS notifică furnizorul de servicii de dializă despre serviciile din raportare aprobate spre decontare
 - e. se salvează și se tipărește notificarea.
5. Generarea decontului (trecerea raportării în starea "Calculat")
 - a. se accesează **Dializă/Raportări dializă**
 - b. se selectează perioada de raportare și se apasă *Filtrează*
 - c. se selectează raportarea închisă (în starea "Procesat CNAS") și se apasă *Generare decont*
 - d. se selectează data cursului valutar și furnizorul de dializă pentru care se generează decontul
 - e. se apasă butonul *Generare decont dializă*
6. Tipărirea/Exportul decontului
 - a. se accesează **Dializă/Decont dializă**
 - b. se selectează decontul generat
 - c. se apasă *Export decont dializă*

-
- d. se salvează fișierul cu decontul.
7. Împerecherea facturii cu raportarea
- se accesează **Dializă/Raportări dializă**
 - se selectează perioada de raportare și se apasă *Filtrează*
 - se selectează raportarea și se apasă *Generează factură*
 - se confirmă generarea facturii
 - se completează numărul facturii (dacă acesta nu a fost completat în raportare) și se salvează
8. Validarea facturii
- se accesează **Ordonanțare/Facturi**
 - se selectează factura și se apasă *Validează* din detaliul facturii
 - se apasă *Înapoi*
9. Trimiterea facturilor în ERP
- se apasă *Trimitere facturi în ERP*
 - se selectează categoria de partener și se completează perioada pentru care se transmit facturile în ERP și se apasă *Trimitere facturi în ERP*
10. Inițierea Ordonanțării
- se accesează **Ordonanțare/Facturi**
 - se apasă *Ordonanțare facturi*
 - se completează Număr ordonanțare, se selectează Categorie partener - FSD și se completează perioada pentru care se emite ordonanțarea
 - se apasă *Ordonanțare facturi*
11. Tipărirea ordonanțării
- se accesează **Ordonanțare/Ordonanțări**
 - se selectează ordonanțarea (după număr factură, de ex.)
 - se apasă *Tipărire ordonanțare*
 - se apasă *Open* sau *Save*
 - se salvează fișierul Ordonanțare.pdf

4.10. ACCESARE COMENZI DE LA TASTATURĂ

Combinăție de taste	Comandă
ALT+ N	Nou
ALT+ M	Modifică
ALT+ V	Vizualizare
ALT+ A	Adaugă
ALT+ S	Salvează
ALT+ T	Șterge
ALT+ P	Înapoi
ALT+ D	Da
ALT+ N	Nu
ALT+ C	Închide
ALT+ F	Filtrează
ALT+ O	Continuă