SISTEM INFORMATIC UNIC INTEGRAT AL ASIGURĂRILOR DE SĂNĂTATE DIN ROMÂNIA

**Gestiunea serviciilor medicale spitalicești la nivel
CNAS**

Manual de utilizare

Versiune document: **1.2 RELEASED**

Creat: **07-17-2006**

Ultima actualizare: **13-08-2009**

Acest document a fost realizat și avizat de:

	Nume	Funcție
ELABORAT ref	Camelia LEMNARU	TSE
	Octavian DRAGHICI	TSE
	Miu Laurentiu	JSD
Elaborat	Alina Muraru	EvStar
	Miu Laurentiu	JSD
	Alina Marin	JTSE
VERIFICAT	Mariana Nicula	QR
	Maria HORNEȚ	BA
APROBAT	Viorica MANEA	Responsabil cu Controlul și Asigurarea Calității

Lista schimbărilor efectuate în document în urma reviziilor:

Versiune	Data	Descriere
0.1 DRAFT	17.07.2006	Structura documentului
0.2 DRAFT	27.10.2006	Actualizat conform interfeței la data curentă
0.3 DRAFT	04.01.2007	Actualizare sigla SIVECO
0.4 DRAFT	15.08.2007	Actualizat conform interfeței la data curentă
1.0 RELEASED	09.10.2007	Versiunea finală
1.1 RELEASED	27.02.2008	Actualizarea capturilor de ecrane Adăugare capitole pentru Grup de servicii medicale, Nomenclator spitale și Tip de cabinete medicale
1.2 RELEASED	13.08.2009	Actualizare versiune

Documente Referite

Titlu	Data	Versiune
1. MU_00_000_ElementeIntroductive.doc	07.08.2009	1.2 RELEASED
2. MR_04_004_Spitale.doc	13.08.2009	1.2 RELEASED

CUPRINS

CUPRINS.....	3
1. SCOP.....	8
2. Termeni utilizați.....	8
3. Gestiunea spitalelor la nivel CNAS.....	9
3.1. MENIUL APLICAȚIEI.....	9
3.2. CATALOAGE MEDICALE.....	9
3.2.1. Adăugare secție de spital.....	9
3.2.2. Modificare secție de spital.....	11
3.2.3. Ștergere secție de spital.....	11
3.2.4. Adăugare durată optimă de spitalizare.....	12
3.2.5. Ștergere durată optimă de spitalizare.....	13
3.2.6. Adăugare specialitate secție.....	13
3.2.7. Ștergere specialitate secție.....	14
3.3. CATALOAGE PENTRU SPITALE.....	15
3.3.1. Adăugare serviciu spitalicesc.....	15
3.3.2. Modificare serviciu medical spitalicesc.....	16
3.3.3. Ștergere serviciu medical spitalicesc.....	17
3.3.4. Adăugare valoare serviciu spitalicesc.....	17
3.3.5. Modificare valoare serviciu.....	18
3.3.6. Adăugare tip de departamente de spital.....	18
3.3.7. Modificare tip de departament spital.....	19
3.3.8. Ștergere tip de departament.....	20
3.3.9. Adăugare grup de servicii spitalicești.....	20
3.3.10. Modificare grup de servicii spitalicești.....	21
3.3.11. Adăugare spital în nomenclator spitale.....	21
3.3.12. Modificare informații spital.....	22
3.3.13. Adăugare tip cabinet medical.....	23
3.3.14. Modificare tip de cabinet medical.....	24
3.3.15. Vizualizare reguli de validare pentru Spitale.....	24
3.3.16. Modificare regulă de validare pentru Spitale.....	24
3.3.17. Adăugare indicator spital.....	25
3.3.18. Modificare indicator.....	26
3.3.19. Ștergere indicator.....	26
3.3.20. Export cataloage pentru spitale.....	27
3.3.21. Adăugare tip de vătămări.....	28
3.3.22. Modificare tip de vătămări.....	29
3.3.23. Ștergere tip de vătămare.....	29
3.3.24. Vizualizare Catalog investigații medicale.....	30
3.3.25. Vizualizare listă proceduri.....	31
3.4. EVALUARE TEHNICA PARACLINICE.....	32

3.4.1. Adăugare categorii de evaluare tehnica.....	32
3.4.2. Modificare categorii de evaluare tehnica	32
3.4.3. Ștergere tip de aparatură.....	33
3.4.4. Adăugare atribute categorii de evaluare tehnica	33
3.4.5. Ștergere atribut asociat categoriilor de evaluare tehnica.....	34
3.4.6. Adăugare atribut categorie evaluare tehnica.....	35
3.4.7. Modificare Atribute categorii evaluare tehnica.....	35
3.5. VERIFICARE RAPORTĂRI JUDEȚE	36
3.6. VIZUALIZAREA RAPORTĂRIILOR SINTETICE	37
3.6.1. Filtrare pentru vizualizare raportări sintetice	37
3.6.2. Vizualizare raportări sintetice	38
3.7. VIZUALIZARE RAPORTĂRI ANALITICE	40
3.7.1. Filtrare pentru vizualizare raportări analitice	40
3.7.2. Vizualizare raportări analitice	41
3.8. VIZUALIZARE DECONTURI SPITALE.....	44
3.8.1. Vizualizarea deconturilor	44
3.9. VIZUALIZARE RAPORTĂRI INDICATORI	45
3.9.1. Ecran filtrare pentru vizualizare raportări indicatori.....	45
3.10. VIZUALIZARE RAPORTĂRI ANGAJAȚI SPITALE.....	47
3.11. RAPORTARI DE LA SNSPMS.....	47
3.11.1. Preluare raportare SNSPMS	47
3.11.2. Filtrarea în vederea vizualizării raportărilor SNSPMS	48
3.11.3. Vizualizare raportări SNSPMS	49
3.12. GENERARE RĂSPUNS CĂTRE SNSPMS	51
3.13. PRESCRIERI	51
3.13.1. Vizualizare Rețete prescrise.....	51
3.13.2. Vizualizare recomandări pentru dispozitive medicale.....	52
3.13.3. Vizualizare trimiteri în ambulatoriu	52
3.13.4. Vizualizare recomandări pentru îngrijiri la domiciliu.....	53
3.14. SITUAȚII EXCEPȚIONALE	54
3.14.1. Vizualizare raportări acorduri internaționale.....	54
3.14.2. Vizualizare raportări Card european	54
3.14.3. Vizualizare raportari vătămări corporale.....	55
3.14.4. Vizualizare raportari boli profesionale.....	55
3.15. RAPOARTE.....	56
3.15.1. CNAS alte rapoarte.....	56
3.15.2. Rapoarte CNAS.....	64
3.15.3. Rapoarte trimestriale CNAS.....	68

Lista de figuri

Figura 3-1 Catalog secții de spital	10
Figura 3-2 Adăugare secție de spital	10
Figura 3-3 Modificare secție de spital.....	11
Figura 3-4 Confirmare ștergere	12
Figura 3-5 Durată optimă de spitalizare	12
Figura 3-6 Adăugare Durată optimă de spitalizare	12
Figura 3-7 Specialități secție	14
Figura 3-8 Adăugare specialitate secție	14
Figura 3-9 Servicii medicale spitalicești	15
Figura 3-10 Adăugare serviciu medical	16
Figura 3-11 Modificare serviciu medical spitalicesc	16
Figura 3-12 Pachet asociat serviciului	17
Figura 3-13 Adăugare valoare serviciu	18
Figura 3-14 Modificare Valoare serviciu	18
Figura 3-15 Tipuri de departamente de spital	19
Figura 3-16 Adăugare tip de departament de spital	19
Figura 3-17 Modificare tip de departament de spital	19
Figura 3-18 Listă grupuri servicii	20
Figura 3-19 Adăugare grup servicii spitalicești	21
Figura 3-20 Modificare grup servicii spitalicești	21
Figura 3-21 Nomenclator spitale	22
Figura 3-22 Adăugare spital în nomenclator	22
Figura 3-23 Modificare spital	23
Figura 3-24 Listă tipuri de cabinete medicale	23
Figura 3-25 Adăugare tip de cabinet medical.....	23
Figura 3-26 Modificare tip de cabinet medical	24
Figura 3-27 Listă reguli de validare	24
Figura 3-28 Modificare regulă de validare.....	25
Figura 3-29 Listă indicatori pentru spitale.....	25
Figura 3-30 Adăugare indicator	26
Figura 3-31 Modificare indicator	26
Figura 3-32 Export cataloage.....	27
Figura 3-33 Confirmare export cataloage.....	28
Figura 3-32 Tipuri de vătămări.....	28
Figura 3-33 Adăugare tip de vătămări.....	29
Figura 3-34 Modificare vătămare corporală	29
Figura 3-35 Catalog investigații medicale	30
Figura 3-36 Vizualizare investigație medicală	31
Figura 3-37 Vizualizare proceduri.....	31
Figura 3-38 Vizualizare detaliu procedură	31
Figura 3-41 Categorii de evaluare tehnica.....	32
Figura 3-42 Adăugare categorii de evaluare tehnica	32
Figura 3-43 Modificare categorii de evaluare tehnica.....	33

Figura 3-44 Atribute categorii de evaluare tehnica	34
Figura 3-45 Adăugare atribute categorii de evaluare tehnica	34
Figura 3-44 Atribute categorii evaluare tehnica	35
Figura 3-45 Adăugare atribut categorii evaluare tehnica	35
Figura 3-46 Modificare atribute categorii evaluare tehnica	36
Figura 3-47 Atribute echivalente	36
Figura 3-48 Adăugare atribut echivalent	36
Figura 3-49 Ecran perioade de raportare	37
Figura 3-50 Ecran dile download.....	37
Figura 3-51 Ecran de filtrare	38
Figura 3-54 Raportări sintetice	38
Figura 3-53 Vizualizare raportare sintetică.....	38
Figura 3-56 Centralizator DRG.....	39
Figura 3-57 Rețete	39
Figura 3-58 Recomandări pentru îngrijiri la domiciliu.....	39
Figura 3-59 Recomandări pentru dispozitive medicale	39
Figura 3-60 Trimitere în ambulatoriu.....	40
Figura 3-61 Persoane străine	40
Figura 3-62 Lista pacienti	40
Figura 3-60 Raportări analitice	41
Figura 3-61 Vizualizare detaliu raportare analitică	42
Figura 3-62 Spitalizare	42
Figura 3-63 Listă CNP-uri	42
Figura 3-64 Rețete	42
Figura 3-65 Recomandări pentru îngrijiri la domiciliu.....	43
Figura 3-66 Recomandări pentru dispozitive medicale	43
Figura 3-67 Trimitere în ambulatoriu	43
Figura 3-68 Centralizator tarif/serviciu	43
Figura 3-69 Centralizator tarif/caz	43
Figura 3-70 Lista deconturi.....	44
Figura 3-71 Vizualizare detaliu decont	44
Figura 3-72 Detalii decont	45
Figura 3-73 Raportari.....	45
Figura 3-74 Ordonanțări	45
Figura 3-75 Filtrare pentru vizualizare raportăr indicatori	46
Figura 3-76 Vizualizarea raportărilor de indicatori spitale	46
Figura 3-77 Valoare indicator spital.....	46
Figura 3-78 Raportări angajați	47
Figura 3-79 Vizualizare angajați.....	47
Figura 3-80 Vizualizare detali angajat.....	47
Figura 3-81 Preluare raportare SNSPMS.....	48
Figura 3-82 Confirmare procesare fișier.....	48
Figura 3-83 Filtrare Calendar Snspsms	49
Figura 3-84 Raportări SNSPMS	49
Figura 3-85 Vizualizare Internări.....	50
Figura 3-86 Vizualizare log import.....	50
Figura 3-87 Vizualizare Date persoană internată.....	51

Figura 3-88 Confirmare procesare raportare de la SNSPMS	51
Figura 3-89 Vizualizare rețete prescrise	52
Figura 3-90 Vizualizare medicamente	52
Figura 3-91 Vizualizare Recomandări pentru dispozitive medicale.....	52
Figura 3-92 Vizualizare Trimiteri în ambulatoriu.....	53
Figura 3-93 Vizualizare Recomandări pentru îngrijiri la domiciliu	53
Figura 3-94 Vizualizare Servicii recomandate	53
Figura 3-95 Vizualizare Acorduri Internaționale	54
Figura 3-96 Vizualizare Card european	54
Figura 3-97 Vizualizare Vătămări corporale	55
Figura 3-98 Vizualizare Boli profesionale	55
Figura 3-99 Configurare raport Număr de contracte.....	56
Figura 3-100 Salvare sau deschidere raport	56
Figura 3-101 Raport număr de contracte	57
Figura 3-102 Configurare Desfășurător servicii de dializă decontate.....	57
Figura 3-103 Desfășurătorul serviciilor de dializă decontate.....	58
Figura 3-104 Configurare raport cross-check între ambulanțe si spitale	58
Figura 3-105 Raport cross-check între ambulanțe si spitale.....	59
Figura 3-106 Configurare raport privind CNP-urile cu mai multe internări.....	59
Figura 3-107 Raport privind CNP-urile cu mai multe internări	59
Figura 3-108 Configurare raport privind internările unui CNP	60
Figura 3-109 Raport privind internările unui CNP	60
Figura 3-110 Configurare raport privind numărul de internări pe diagnostic.....	61
Figura 3-111 Raport privind numărul de internări pe diagnostic	61
Figura 3-112 Configurare raport privind numărul de internări pe tip de secție	62
Figura 3-113 Numărul de internări pe tip de secție	62
Figura 3-114 Configurare raport privind frecvența internărilor	62
Figura 3-115 Raport privind frecvența internărilor.....	63
Figura 3-116 Configurare Centralizator servicii	63
Figura 3-117 Centralizator servicii	63
Figura 3-118 Configurare raport de activitate lunară (DRG)	64
Figura 3-119 Raport de activitate lunară (DRG).....	64
Figura 3-120 Configurare raport trimestrial de activitate (DRG).....	65
Figura 3-121 Raport trimestrial de activitate (DRG)	65
Figura 3-122 Configurare raport de activitate (cronici).....	66
Figura 3-123 Raport de activitate (cronici)	66
Figura 3-124 Configurare raport de activitate (acuți)	67
Figura 3-125 Raport de activitate (acuți).....	67
Figura 3-126 Desfășurător servicii medicale contractate și decontate cu spitalele de DRG.....	68
Figura 3-127 Desfășurătorul serviciilor medicale contractate și decontate cu spitalele de DRG	68
Figura 3-128 Desfășurător servicii medicale contractate și decontate cu spitalele de cronici.....	69
Figura 3-129 Desfășurătorul serviciilor medicale contractate și decontate cu spitalele de cronici.....	69
Figura 3-130 Desfășurător servicii medicale contractate și decontate cu spitalele de acuți.....	70
Figura 3-131 Desfășurătorul serviciilor medicale contractate și decontate cu spitalele de acuți	70

1. SCOP

Acest manual de utilizare se referă la modulul "SIUI Gestiunea spitalelor la nivel CNAS".

Scopul său este de a familiariza utilizatorul cu modalitățile de lucru care permit:

- desfășurarea activităților de întreținere a nomenclatoarelor și cataloagelor necesare pentru realizarea raportărilor de către unitățile sanitare și realizarea deconturilor aferente la nivel CJAS;
- vizualizarea raportărilor preluate de la spitale;
- vizualizarea deconturilor pentru raportările preluate;
- închiderea perioadelor de raportare
- actualizarea regulilor de validare.

Pentru toate acțiunile legate de utilizarea componentei „Gestiunea spitalelor la nivel CNAS” și descrise în manualul de față, condiția generală este ca serverul de aplicație să fie pornit, să aibă activat modulul “Gestiunea spitalelor la nivel CNAS” și utilizatorul care se conectează la aplicație să aibă asociat rolul corespunzător.

În cadrul activității medicale spitalicești la nivel CNAS se gestionează nomenclatoarele (*Secții de spital, Indicatori, Aparatură, Servicii*), perioadele de raportare, regulile de validare, se vizualizează și se centralizează raportările de la CJAS-uri, se vizualizează și se centralizează deconturile de la CJAS-uri, se vizualizează și se centralizează indicatorii de la CJAS-uri.

2. TERMENI UTILIZAȚI

În prezentul manual sunt utilizați următorii termeni și abrevieri:

SIUI	Sistemului Informatic Unic Integrat al Asigurărilor de Sănătate din România
CNAS	Casa Națională de Asigurări de Sănătate
CJAS	Casa Județeană de Asigurări de Sănătate
Spital	Furnizor de servicii medicale spitalicești
SNSPMS	Școala Națională de Sănătate Publică și Management Sanitar

3. GESTIUNEA SPITALELOR LA NIVEL CNAS

3.1. MENIUL APLICAȚIEI

Utilizatorul deplasează mouse-ul pe latura stînga a ecranului în bara "Meniu".

SIUI afișează lista de module din meniul principal.

Modulele disponibile pentru gestionarea serviciilor medicale spitalicești la nivel CNAS sunt:

- **Configurări**
 - **Cataloage medicale**
 - **Secții de Spital**
- **Configurări**
 - **Cataloage spitale**
 - **Servicii spitalicești**
 - **Tipuri de departamente**
 - **Grup de servicii spitalicești**
 - **Nomenclator spitale**
 - **Tip cabinete medicale**
 - **Reguli de validare**
 - **Indicatori**
 - **Export de cataloage pentru spitale**
 - **Tipuri de vătămări**
 - **Catalog investigații medicale**
 - **Lista proceduri**
- **Spital**
 - **Spitale** – se vizualizează și se centralizează raportările de la CJAS -uri
 - **Indicatori** - se vizualizează raportările de indicatori primite de la spitale
 - **Angajați spitale** - se vizualizează raportările de angajați primite de la spitale
 - **Rapoarte** - pentru realizarea situațiilor (rapoartelor) centralizatoare, la nivel CNAS
 - **SNSPMS** - se preiau și se prelucrează raportările de la SNSPMS
 - **Prescrieri** - se vizualizează Prescrierile eliberate la externare
 - **Situații excepționale** - se vizualizează Situațiile excepționale

Pentru gestionarea versiunilor cataloagelor versionabile, consultați manualul de utilizare elemente introductive: MU_oo_ooo_ElementeIntroductive.doc.

3.2. CATALOAGE MEDICALE

3.2.1. Adăugare secție de spital

3.2.1.1 Precondiții

- Catalogul de tipuri de secții de spital este versionabil. Versiunea catalogului trebuie să fie în starea "Deblocat" pentru a putea adăuga înregistrări în catalog.

3.2.1.2 Cum se realizează operația

Utilizatorul accesează succesiv meniurile **Configurări/Cataloge medicale/Secții de spital**

SIUI afișează lista cu secțiile de spital definite în sistem. Pentru fiecare tip de secție, afișează și durata optimă de spitalizare.

Secții de spital

Numarul total: 148 (50 pagini) 1 Linii/pag. 3

Cod	Nume	Tip secție	Completează FOCG	Valabil de la	Valabil până la	Code m s	Code c n a s
		Toate	Toate				
1011	Boli infectioase	Medicală	Da	10-08-2007		205	3
1012	Boli infectioase copii	Medicală	Da	10-08-2007		206	
1023	HIV/SIDA	Medicală	Da	10-08-2007		264	

Restaurare **Nou** Modifica Șterge

Durata optimă de spitalizare Specialități secție

Numarul total: 1 (1 pagina) Linii/pag. 20

Nr. zile	Valabil de la	Valabil până la
10,00	10-08-2007	

Nou Modifica Șterge

Figura 3-1 Catalog secții de spital

Utilizatorul accesează butonul *Nou*.

SIUI deschide ecranul de detaliu pentru adăugarea unui tip de secție.

Secție de spital

Cod *

Nume *

Tip secție * Completează FOCG

Valabil de la 09-08-2007 Valabil până la - -

Code m s Code c n a s

Salveaza Înapoi ?

Figura 3-2 Adăugare secție de spital

Utilizatorul completează cel puțin câmpurile obligatorii (marcate cu *), după care apasă butonul *Salveaza*.

SIUI salvează înregistrarea în baza de date și afișează un mesaj de adăugare cu succes a înregistrării în baza de date.

3.2.2. Modificare secție de spital

3.2.2.1 Preconțiții

- Versiunea catalogului trebuie să fie în starea "Deblocat" pentru a putea modifica înregistrări din catalog
- Ecranul cu lista secțiilor este deschis

3.2.2.2 Cum se realizează operația

Utilizatorul selectează înregistrarea care trebuie modificată și apasă butonul *Modifică*

SIUI deschide ecranul pentru modificarea înregistrării selectate

Figura 3-3 Modificare secție de spital

Utilizatorul face modificările dorite după care accesează butonul *Salveaza*.

SIUI salvează înregistrarea în baza de date și afișează un mesaj de actualizare cu succes a înregistrării în baza de date.

3.2.3. Ștergere secție de spital

3.2.3.1 Preconțiții

- Versiunea catalogului trebuie să fie în starea "Deblocat" pentru a putea șterge înregistrări din catalog
- Ecranul cu lista secțiilor este deschis și sunt înregistrate secții

3.2.3.2 Cum se realizează operația

Varianta 1

Utilizatorul selectează o înregistrare din ecranul conținând lista secțiilor și accesează comanda *Șterge*

SIUI deschide o fereastră de confirmare a ștergerii.

Utilizatorul alege opțiunea *Da* pentru confirmarea ștergerii.

SIUI șterge înregistrarea și afișează mesajul corespunzător.

Varianta 2

Utilizatorul selectează o înregistrare din ecranul conținând lista secțiilor și accesează comanda *Modifică*.

SIUI deschide ecranul de detaliu.

Utilizatorul accesează comanda *Șterge* și confirmă ștergerea.

SIUI afișează o fereastră de confirmare a operației de ștergere.



Figura 3-4 Confirmare ștergere

Utilizatorul alege opțiunea *Da*.

SIUI șterge înregistrarea și afișează mesajul corespunzător.

3.2.4. Adăugare durată optimă de spitalizare

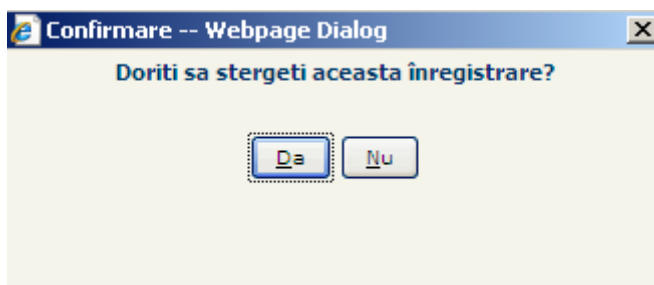
3.2.4.1 Precondiții

- Versiunea catalogului trebuie să fie în starea "Deblocat"
- Trebuie să existe în sistem înregistrată cel puțin o secție de spital
- Ecranul cu lista secțiilor este deschis

3.2.4.2 Cum se realizează operația

Utilizatorul selectează tipul de secție pentru care adaugă durata optimă de spitalizare și accesează tab-pagina **Durata optimă de spitalizare**

SIUI afișează ecranul cu lista duratelor optime de spitalizare



Figura 3-5 Durată optimă de spitalizare

Utilizatorul accesează butonul *Nou*

SIUI deschide ecranul de detaliu pentru adăugarea duratei optime de spitalizare



Figura 3-6 Adăugare Durată optimă de spitalizare

Utilizatorul introduce numărul de zile, după care accesează butonul *Salveaza*.

SIUI salvează înregistrarea în baza de date și afișează un mesaj de adăugare cu succes a înregistrării în baza de date.

3.2.5. Ștergere durată optimă de spitalizare

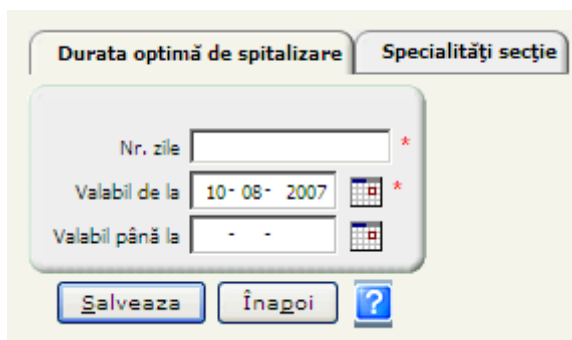
3.2.5.1 Precondiții

- Trebuie să existe în sistem înregistrată cel puțin o secție de spital și o durată optimă înregistrată pentru acea secție
- Ecranul cu lista secțiilor este deschis

3.2.5.2 Cum se realizează operația

Varianta 1

Utilizatorul selectează o înregistrare din ecranul conținând lista duratelor și accesează comanda *Șterge*

SIUI deschide o fereastră de confirmare a ștergerii.

Utilizatorul alege opțiunea *Da* pentru confirmarea ștergerii.

SIUI șterge înregistrarea și afișează mesajul corespunzător.

Varianta 2

Utilizatorul selectează o înregistrare din ecranul conținând lista duratelor și accesează comanda *Modifică*.

SIUI deschide ecranul de detaliu.

Utilizatorul accesează comanda *Șterge* și confirmă ștergerea.

SIUI afișează o fereastră de confirmare a operației de ștergere.

Utilizatorul confirmă ștergerea.

SIUI șterge înregistrarea și afișează mesajul corespunzător.

3.2.6. Adăugare specialitate secție

3.2.6.1 Precondiții

- Trebuie să existe în sistem înregistrată cel puțin o secție de spital
- Ecranul cu lista secțiilor este deschis

3.2.1.4.2 Cum se realizează operația

Utilizatorul selectează tipul de secție pentru care adaugă specialitatea și accesează tab-pagina **Specialități secție**

SIUI afișează ecranul cu lista specialităților secției selectate



Figura 3-7 Specialități secție

Utilizatorul accesează butonul *Nou*

SIUI deschide ecranul de detaliu pentru adăugarea unei specialități

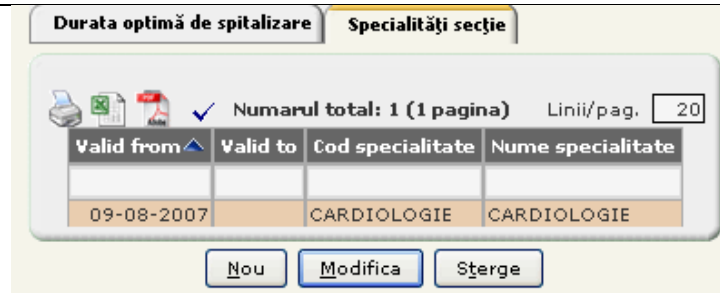

Figura 3-8 Adăugare specialitate secție

Utilizatorul face modificările dorite după care accesează butonul *Salveaza*.

SIUI salvează înregistrarea în baza de date și afișează un mesaj de adăugare cu succes a înregistrării în baza de date.

3.2.7. Ștergere specialitate secție

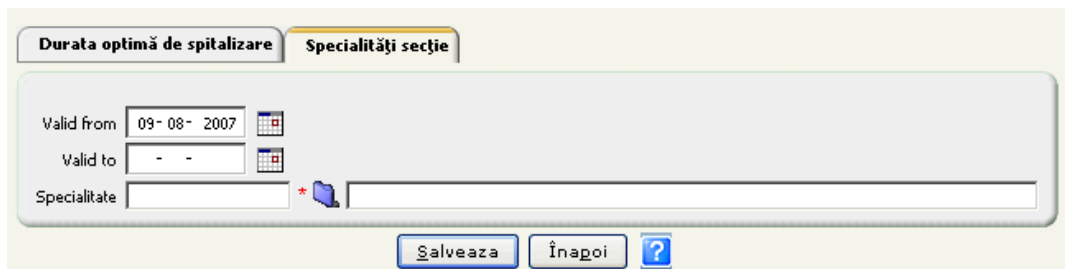
3.2.7.1 Precondiții

- Trebuie să existe în sistem înregistrată cel puțin o specialitate pentru secția selectată
- Ecranul cu lista secțiilor este deschis, secția pentru care se șterge specialitatea este selectată

3.2.7.2 Cum se realizează operația

Varianta 1

Utilizatorul selectează o înregistrare din ecranul conținând lista specialitatilor și accesează comanda *Șterge*

SIUI deschide o fereastră de confirmare a ștergerii.

Utilizatorul alege opțiunea *Da* pentru confirmarea ștergerii.

SIUI șterge înregistrarea și afișează mesajul corespunzător.

Varianta 2

Utilizatorul selectează o înregistrare din ecranul conținând lista specialitatilor și accesează comanda *Modifică*.

SIUI deschide ecranul de detaliu.

Utilizatorul accesează comanda *Șterge* și confirmă ștergerea.

SIUI afișează o fereastră de confirmare a operației de ștergere.

Utilizatorul alege opțiunea *Da*.

SIUI șterge înregistrarea și afișează mesajul corespunzător.

3.3. CATALOAGE PENTRU SPITALE

3.3.1. Adaugare serviciu spitalicesc

3.3.1.1 Precondiții

- Catalogul de servicii spitalicești este versionabil. Versiunea catalogului trebuie să fie în starea "Deblocat" pentru a putea adăuga înregistrări în catalog.

3.3.1.2 Cum se realizează operația

Utilizatorul accesează succesiv meniurile **Configurări/Cataloage Spitale/Servicii Spitalicești**

SIUI afișează ecranul cu serviciile medicale spitalicești înregistrate în sistem pentru versiunea în lucru a catalogului.

Servicii medicale spitalicești

Numarul total: 5 (1 pagina) Linii/pag.

Cod	Nume	Descriere	Valabil de la	Valabil până la	Permis în ambulatoriu	Spitalizare de zi
SPT1	DIAGNOSTICARE IN TULBURARI HIDRO (LIPOTIMIE+SPASMOFILIE)	DIAGNOSTICARE IN TULBURARI HIDRO (LIPOTIMIE+SPASMOFILIE)	04-07-2008		Da	Da
SPT2	DIAGNOSTIC IN SINDROMUL FEBRIL	DIAGNOSTIC IN SINDROMUL FEBRIL	04-07-2008		Da	Da
SPT3	DIAGNOSTICARE IN EPISTAXIS	DIAGNOSTICARE IN EPISTAXIS	04-07-2008		Da	Da
SPT4	DIAGNOSTIC IN CAZUL ABDOMENULUI DUREROS, SINDROM DISPEPTIC	DIAGNOSTIC IN CAZUL ABDOMENULUI DUREROS, SINDROM DISPEPTIC	04-07-2008		Da	Da
SPT5	DIAGNOSTICARE IN SINDROM URTICARIAN	DIAGNOSTICARE IN SINDROM URTICARIAN	04-07-2008		Da	Da

Pachet

Numarul total: 1 (1 pagina) Linii/pag.

Valabil de la	Valabil până la	Codul serviciului medical	Numele serviciului medical
04-07-2008		BAZA	PACHET DE BAZA

Valoare

Numarul total: 2 (1 pagina) Linii/pag.

Valoare	Valabil de la	Valabil până la
10,00	04-07-2008	
56,00	04-07-2008	

Figura 3-9 Servicii medicale spitalicești

Utilizatorul accesează butonul *Nou*

SIUI deschide ecranul de detaliu care permite adăugarea elementelor catalogului în lucru

Figura 3-10 Adăugare serviciu medical

Utilizatorul trebuie să completeze cel puțin câmpurile obligatorii (marcate cu *), după care apasă butonul *Salveaza*.

SIUI salvează înregistrarea în baza de date și afișează un mesaj de adăugare cu succes a înregistrării în baza de date.

3.3.2. Modificare serviciu medical spitalicesc

3.3.2.1 Precondiții

- Versiunea catalogului trebuie să fie în starea "Deblocat" pentru a putea modifica înregistrări din catalog
- Ecranul cu lista serviciilor medicale spitalicești este deschis

3.3.2.2 Cum se realizează operația

Utilizatorul selectează înregistrarea care trebuie modificată și apasă butonul *Modifică*

SIUI deschide ecranul pentru modificarea înregistrării selectate

Figura 3-11 Modificare serviciu medical spitalicesc

Utilizatorul face modificările dorite după care accesează butonul *Salveaza*.

SIUI salvează înregistrarea în baza de date și afișează un mesaj de actualizare cu succes a înregistrării în baza de date.

După adăugarea serviciului, **SIUI** asociază acestuia pachetul de bază.



Figura 3-12 Pachet asociat serviciului

3.3.3. Ștergere serviciu medical spitalicesc

3.3.3.1 Precondiții

- Versiunea catalogului trebuie să fie în starea "Deblocat" pentru a putea șterge înregistrări din catalog
- Ecranul cu lista serviciilor este deschis și sunt înregistrate servicii medicale spitalicești

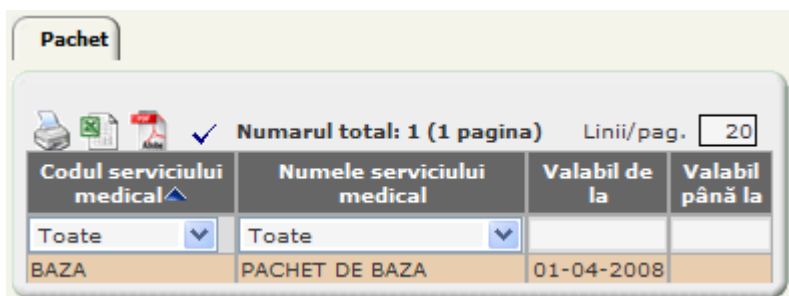
3.3.3.2 Cum se realizează operația

Varianta 1

Utilizatorul selectează o înregistrare din ecranul conținând lista secțiilor și accesează comanda *Șterge*

SIUI deschide o fereastră de confirmare a ștergerii.

Utilizatorul alege opțiunea *Da* pentru confirmarea ștergerii.

SIUI șterge înregistrarea și afișează mesajul corespunzător.

Varianta 2

Utilizatorul selectează o înregistrare din ecranul conținând lista secțiilor și accesează comanda *Modifică*.

SIUI deschide ecranul de detaliu.

Utilizatorul accesează comanda *Șterge* și confirmă ștergerea.

SIUI afișează o fereastră de confirmare a operației de ștergere.

Utilizatorul alege opțiunea *Da*.

SIUI șterge înregistrarea și afișează mesajul corespunzător.

3.3.4. Adaugare valoare serviciu spitalicesc

3.3.4.1 Precondiții

- Versiunea catalogului trebuie să fie în starea "Deblocat"
- Ecranul cu lista serviciilor medicale spitalicești este afișat
- Este selectat serviciul medical spitalicesc pentru care se adaugă valoarea

3.3.4.2 Cum se realizează operația

Utilizatorul selectează serviciul pentru care adaugă valoare și în tab-page-ul **Valoare** accesează comanda *Nou*.

SIUI afișează ecranul pentru adăugarea valorii.

Figura 3-13 Adăugare valoare serviciu

Utilizatorul completează cel puțin câmpurile obligatorii (marcate cu *), după care apasă butonul *Salveaza*.

SIUI salvează înregistrarea în baza de date și afișează un mesaj de adăugare cu succes a înregistrării în baza de date.

3.3.5. Modificare valoare serviciu

3.3.5.1 Precondiții

- Versiunea catalogului trebuie să fie în starea "Deblocat"
- Ecranul cu lista serviciilor medicale spitalicești este afișat
- Este selectat serviciul medical spitalicesc pentru care se adaugă valoarea

3.3.5.2 Cum se realizează operația

Utilizatorul selectează serviciul pentru care modifică valoarea și în tab-page-ul **Valoare** accesează comanda *Modifică*.

SIUI afișează ecranul pentru modificarea valorii.

Figura 3-14 Modificare Valoare serviciu

Utilizatorul face modificările dorite după care accesează butonul *Salveaza*.

SIUI salvează înregistrarea în baza de date și afișează un mesaj de actualizare cu succes a înregistrării în baza de date.

3.3.6. Adăugare tip de departamente de spital

3.3.6.1 Cum se realizează operația

Utilizatorul accesează succesiv meniurile **Configurări/Cataloge spitale/Tipuri de departamente**

SIUI afișează ecranul **Tipuri de departamente**, care conține lista tipurilor de departamente definite în sistem.

Tipuri de departament

Cod	Descriere	Valabil de la	Valabil până la
AMB	Ambulatoriu	01-01-2007	
CAB	Cabinet	01-01-2007	
COMP	Compartiment	01-01-2007	
FARM	Farmacie	01-01-2007	
LAB	Laborator	01-01-2007	
RAD	Radiologie	01-01-2007	
SECT	Sectie	01-01-2007	
SEDIU	Sediu	01-01-2007	

Figura 3-15 Tipuri de departamente de spital

Utilizatorul accesează butonul *Nou*.

SIUI deschide ecranul pentru adăugarea elementelor nomenclatorului

Cod	<input type="text"/>	*
Descriere	<input type="text"/>	*
Valabil de la	<input type="text" value="- -"/>	<input type="text" value=""/> *
Valabil până la	<input type="text" value="- -"/>	<input type="text" value=""/> *

Figura 3-16 Adăugare tip de departament de spital

Utilizatorul completează cel puțin câmpurile obligatorii (marcate cu *), după care apasă butonul *Salveaza*.

SIUI salvează înregistrarea.

3.3.7. Modificare tip de departament spital

3.3.7.1 Precondiții

- Ecranul cu lista tipurilor de departamente este deschis

3.3.7.2 Cum se realizează operația

Utilizatorul selectează înregistrarea care trebuie modificată și apasă butonul *Modifică*

SIUI deschide ecranul pentru modificarea înregistrării selectate. Câmpul *Cod* nu poate fi modificat.

Cod	COMP	*
Descriere	Compartiment	*
Valabil de la	01-01-2007	<input type="text" value=""/> *
Valabil până la	- -	<input type="text" value=""/> *

Figura 3-17 Modificare tip de departament de spital

Utilizatorul face modificările dorite după care accesează butonul *Salveaza*.

SIUI salvează înregistrarea în baza de date și afișează un mesaj de actualizare cu succes a înregistrării în baza de date.

3.3.8. Ștergere tip de departament

3.3.8.1 Precondiții

- Ecranul cu lista tipurilor de departamente este deschis și sunt înregistrate tipuri de departamente

3.3.8.2 Cum se realizează operația

Varianta 1

Utilizatorul selectează o înregistrare din ecranul conținând lista tipurilor de departamente și accesează comanda *Șterge*

SIUI deschide o fereastră de confirmare a ștergerii.

Utilizatorul alege opțiunea *Da* pentru confirmarea ștergerii.

SIUI șterge înregistrarea și afișează mesajul corespunzător.

Varianta 2

Utilizatorul selectează o înregistrare din ecranul conținând lista tipurilor de departamente și accesează comanda *Modifică*.

SIUI deschide ecranul de detaliu.

Utilizatorul accesează comanda *Șterge* și confirmă ștergerea.

SIUI afișează o fereastră de confirmare a operației de ștergere.

Utilizatorul alege opțiunea *Da*.

SIUI șterge înregistrarea și afișează mesajul corespunzător.

3.3.9. Adăugare grup de servicii spitalicești

3.3.9.1 Cum se realizează operația

Utilizatorul accesează succesiv meniurile *Configurări/Cataloge Spitale/Grup de servicii Spitalicești*

SIUI afișează ecranul cu grupurile de servicii spitalicești înregistrate în sistem.



Figura 3-18 Listă grupuri servicii

Utilizatorul accesează butonul *Nou*

SIUI deschide ecranul de detaliu care permite adăugarea elementelor catalogului

Grup servicii spitalicești

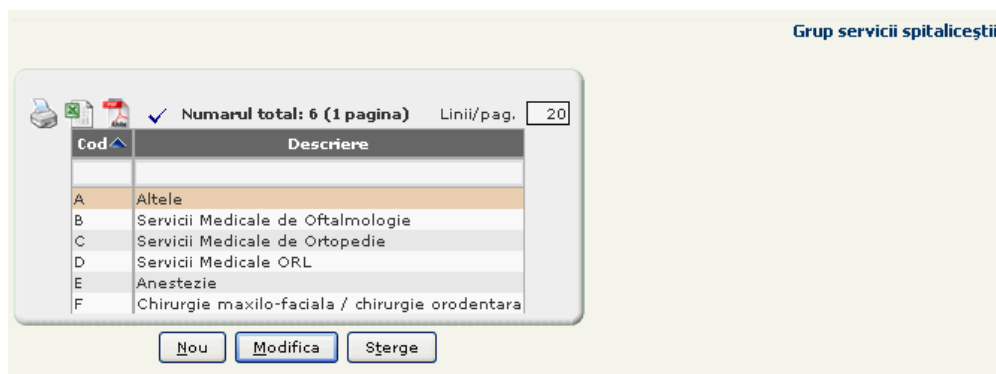
Cod *

Descriere

Figura 3-19 Adăugare grup servicii spitalicești

Utilizatorul trebuie sa completeze cel puțin câmpul Cod, după care apasă butonul *Salveaza*.

SIUI salvează înregistrarea în baza de date și afișează un mesaj de adăugare cu succes a înregistrării în baza de date.

3.3.10. Modificare grup de servicii spitalicești

3.3.10.1 Precondiții

- Ecranul cu lista grupurilor de servicii spitalicești este deschis

3.3.10.2 Cum se realizează operația

Utilizatorul selectează înregistrarea care trebuie modificată și apasă butonul *Modifică*

SIUI deschide ecranul pentru modificarea înregistrării selectate

Grup servicii spitalicești

Cod *

Descriere

Figura 3-20 Modificare grup servicii spitalicești

Utilizatorul completează/modifică descrierea și apasă butonul *Salvează*

SIUI salvează înregistrarea în baza de date și afișează un mesaj de actualizare cu succes a înregistrării în baza de date.

3.3.11. Adăugare spital în nomenclator spitale

3.3.11.1 Cum se realizează operația

Utilizatorul accesează succesiv meniurile *Configurări/Cataloge Spitale/Nomenclator spitale*

SIUI afișează ecranul cu spitalele înregistrate în nomenclatorul de spitale.

Nomenclator Spitale

Numarul total: 434 (22 pagini) | Linii/pag. 20

Județ	Tip spital	Cod	Nume	Tcp	Icm	Statute	Cod fiscal	De la data
AB	DRG	AB01	SPITALUL JUDETEAN ALBA IULIA	1380,00	0,8398	public	4613342	01-01-2007
AB	DRG	AB03	SPITALUL MUNICIPAL BLAJ	1380,00	0,7811	public	4934679	01-01-2007
AB	DRG	AB05	SPITALUL MUNICIPAL AIUD	1394,00	0,7358	public	4613628	01-01-2007
AB	DRG	AB06	SPITALUL ORASENESC CAMPENI	1354,00	0,6838	public	4331074	01-01-2007
AB	DRG	AB07	SPITALUL ORASENESC OCNA MURES	1380,00	0,6538	public	4765871	01-01-2007
AB	DRG	AB08	SPITALUL MUNICIPAL SEBES	1225,00	0,8283	public	4331210	01-01-2007
AB	DRG	AB09	SPITALUL ORASENESC CUGIR	1380,00	0,6119	public	4331325	01-01-2007
AB	SP	AB12	SPIT Pneumoftiz Aiud			public	4331066	01-01-2007
AB	DRG	AB04	SPITALUL ORASENESC ABRUD	1549,00	0,5678	public	4562940	01-01-2007
AB	DRG	AB10	SPITALUL ORASENESC ZLATNA	1380,00	0,5902	public	8060547	01-01-2007
AB	SP	AB11	CS BAIJA DE ARIES			public	4331333	01-01-2007
AG	DRG	AG01	SPITALUL JUDETEAN ARGES	1413,00	0,7599	public	4122205	01-01-2007
AG	DRG	AG05	SPITALUL MUNICIPAL CAMPULUNG	1299,00	0,6816	public	4756466	01-01-2007
AG	DRG	AG06	SPITALUL ORASENESC CAROL I COSTESTI	1374,00	0,8065	public	5172597	01-01-2007
AG	DRG	AG07	SPITALUL MUNICIPAL CURTEA DE ARGES	1380,00	0,7030	public	5010099	01-01-2007
AG	SP	AG03	SPITALUL TBC PITESTI			public	4122248	01-01-2007
AG	SP	AG04	SPITALUL TBC CAMPULUNG			public	5010021	01-01-2007
AG	SP	AG14	SPITALUL DE PNEUMFTIZIOLOGIE " SF. ANDREI " VALEA IASULUI			public	4122019	01-01-2007
AG	SP	AG15	SPITALUL DE PNEUMFTIZIOLOGIE CRONICI LEORDENI			public	4469485	01-01-2007
AG	SP	AG17	CENTRUL DE DIAGNOSTIC SI TRATAMENT PITESTI (contract in asistenta ambulat. de specialitate)			public	7826400	01-01-2007

Figura 3-21 Nomenclator spitale

Utilizatorul accesează butonul *Nou*

SIUI deschide ecranul de detaliu care permite adăugarea elementelor nomenclatorului

Nomenclator Spitale

Județ Tip spital *

Cod *

Nume *

Tcp Icm

Statute Cod fiscal *

De la data - - *

Figura 3-22 Adăugare spital în nomenclator

Utilizatorul completează câmpurile Județ, Cod, Nume, selectează tip spital (SP sau DRG), completează codul fiscal și data intrării în sistem (de la data), după care apasă butonul *Salveaza*. Dacă s-a ales DRG la tip spital, se completează și TCP și ICM.

SIUI salvează înregistrarea în baza de date și afișează un mesaj de adăugare cu succes a înregistrării în baza de date.

3.3.12. Modificare informații spital

3.3.12.1 Precondiții

- Ecranul cu lista spitalelor înregistrate în nomenclatorul de spitale este deschis

3.3.12.2 Cum se realizează operația

Utilizatorul selectează înregistrarea care trebuie modificată și apasă butonul *Modifică*

SIUI deschide ecranul pentru modificarea înregistrării selectate

Nomenclator Spitale

Județ Tip spital *

Cod *

Nume *

Tcp Icm

Statute Cod fiscal *

De la data *

Figura 3-23 Modificare spital

Utilizatorul completează/modifică informațiile și apasă butonul *Salvează*

SIUI salvează înregistrarea în baza de date și afișează un mesaj de actualizare cu succes a înregistrării în baza de date.

3.3.13. Adăugare tip cabinet medical

3.3.13.1 Cum se realizează operația

Utilizatorul accesează succesiv meniurile *Configurări/Cataloge Spitale/Tip cabinete medicale*

SIUI afișează ecranul cu tipurile de cabinete medicale înregistrate în sistem.

Tip cabinete medicale

Numarul total: 7 (1 pagina) Linii/pag.

Cod	Descriere
CABBI	Cabinet medical de boli infectioase
CABMS	Cabinetele medicale scolare si studentesti pentru elevi, respectiv studenti
CABPF	Cabinet de planificare familiala
CABSS	Cabinete stomatologice scolare si studentesti pentru elevi, respectiv studenti
DTBC	Dispensar TBC
LSM	Laborator de sanatate mintala/centru de sanatate mintala si stationar de zi
UPURG	Unitati si compartimente de primire a urgentelor din cadrul spitalelor de urgenta

Figura 3-24 Listă tipuri de cabinete medicale

Utilizatorul accesează butonul *Nou*

SIUI deschide ecranul de detaliu care permite adăugarea elementelor catalogului

Tip cabinete medicale

Cod *

Descriere

Figura 3-25 Adăugare tip de cabinet medical

Utilizatorul trebuie sa completeze cel puțin câmpul *Cod*, după care apasă butonul *Salveaza*.

SIUI salvează înregistrarea în baza de date și afișează un mesaj de adăugare cu succes a înregistrării în baza de date.

3.3.14. Modificare tip de cabinet medical

3.3.14.1 Precondiții

- Ecranul cu lista tipurilor de cabinete medicale este deschis

3.3.14.2 Cum se realizează operația

Utilizatorul selectează înregistrarea care trebuie modificată și apasă butonul *Modifică*

SIUI deschide ecranul pentru modificarea înregistrării selectate

Figura 3-26 Modificare tip de cabinet medical

Utilizatorul completează/modifică descrierea și apasă butonul *Salvează*

SIUI salvează înregistrarea în baza de date și afișează un mesaj de actualizare cu succes a înregistrării în baza de date.

3.3.15. Vizualizare reguli de validare pentru Spitale

Prin intermediul acestui modul se gestionează regulile de validare definite în sistem, pe baza cărora se fac verificările automate ale raportărilor primite de la spitale.

3.3.15.1 Cum se realizează operația

Utilizatorul accesează succesiv meniurile *Configurări/Cataloge Spitale/Reguli de validare*

SIUI afișează tabelul cu regulile de validare pentru spitale, definite în sistem.

Cod	Comentarii	Valid de la	Valid până la	Activ	Cod eroare	Text eroare
				Toate		
HSP0002	Data si ora externarii este mai mica sau egala cu data si ora internarii	28-06-2007		Da	HSP0021	Data si ora externarii este mai mica sau egala cu data si ora internarii
HSP0004	Data internarii este mai mica decât data nasterii	28-06-2007		Da	HSP0023	Data internarii este mai mica decât data nasterii
HSP0005	Caz concomitent	28-06-2007		Da	HSP0024	Caz concomitent
HSP0006	CNP ne asigurat sau asigurat facultativ si Tipul internarii diferit de 1 (urgenta)	28-06-2007		Da	HSP0025	CNP ne asigurat sau asigurat facultativ si Tipul internarii diferit de 1 (urgenta)
HSP0007	Tipul internarii = 5 (la cerere) nu se deconteaza	28-06-2007		Da	HSP0026	Tipul internarii = 5 (la cerere) nu se deconteaza
HSP0010	Serviciul raportat în cadrul spitalizării de zi nu este efectuat în cadrul perioadei de spitalizare	28-06-2007		Da	HSP0029	Serviciul raportat în cadrul spitalizării de zi nu este efectuat în cadrul perioadei de spitalizare
HSP0011	Mai mult de 3 sedinte de hemodializa pentru pacient pe saptamana	28-06-2007		Da	HSP0030	Mai mult de 3 sedinte de hemodializa pentru pacient pe saptamana
HSP0015	Serviciul de spitalizare de zi nu este efectuat conform contractului	28-06-2007		Da	HSP0034	Serviciul de spitalizare de zi nu este efectuat conform contractului
HSP0018	Persoana raportata figureaza a fi decedata în baza de date la data acordării serviciului.	28-06-2007		Da	HSP0059	Persoana raportata figureaza a fi decedata în baza de date la data acordării serviciului.
HSP0019	Nr. foaie de observatie duplicat.	28-06-2007		Da	HSP0058	Nr. foaie de observatie duplicat

Figura 3-27 Listă reguli de validare

3.3.16. Modificare regulă de validare pentru Spitale

3.3.16.1 Cum se realizează operația

Utilizatorul selectează regula de validare care se modifică și accesează butonul *Modifică*.

SIUI deschide ecranul de detaliu al înregistrării selectate, în mod de lucru modificare.

Figura 3-28 Modificare regulă de validare

Utilizatorul face modificările dorite (bifează/debifează Activ, sau completează Valid până la), după care accesează butonul *Salveaza*.

SIUI salvează înregistrarea în baza de date și afișează un mesaj de actualizare cu succes a înregistrării în baza de date.

3.3.17. Adăugare indicator spital

3.3.17.1 Preconțiții

- Catalogul de indicatori este versionabil. Versiunea catalogului trebuie să fie în starea "Deblocat" pentru a putea adăuga înregistrări în catalog.

3.3.17.2 Cum se realizează operația

Utilizatorul accesează succesiv meniurile **Configurări/Cataloage Spitale/Indicatori**

SIUI afișează tabelul cu tipurile de indicatori și detaliile pentru fiecare indicator

Indicator						
Tip	Cod	Nume	Are serviciu spitalicesc atașat	Are serviciu paraclinic atașat	Valid de la	Valid până la
Toate			Toate	Toate		
Calitativ	COMPLEXITATE	Gradul de complexitate a serviciilor medicale spitalicesci acordate în funcție de morbiditatea spitalizată, de dotarea spitalului cu aparatură și de încadrarea cu personalul de specialitate	Nu	Nu	02-07-2008	
Cantitativ	NR SERV PARA	Numarul și tipul investigațiilor paraclinice	Nu	Da	02-07-2008	
Cantitativ	TARIF MEDIU	estimate a se realiza de către spitale, în regim ambulatoriu	Nu	Nu	02-07-2008	
Cantitativ	TARIF PE SERVICIU	Tarif mediu pe caz rezolvat	Nu	Nu	02-07-2008	
Cantitativ	TARIF PE ZI	Tarif pe serviciu medical/tarif pe caz rezolvat	Nu	Nu	02-07-2008	
		Tarif pe zi de spitalizare	Nu	Nu	02-07-2008	

Figura 3-29 Listă indicatori pentru spitale

Utilizatorul accesează butonul *Nou*.

SIUI deschide ecranul de detaliu care permite adăugarea elementelor nomenclatorului

Figura 3-30 Adăugare indicator

Utilizatorul completează cel puțin câmpurile obligatorii (marcate cu *), după care apasă butonul *Salveaza*.

Utilizatorul face modificările dorite după care accesează butonul *Salveaza*.

SIUI salvează înregistrarea în baza de date și afișează un mesaj de adăugare cu succes a înregistrării în baza de date.

3.3.18. Modificare indicator

3.3.18.1 Precondiții

- Versiunea catalogului trebuie să fie în starea "Deblocat" pentru a putea modifica înregistrări din catalog
- Ecranul cu lista indicatorilor este deschis

3.3.18.2 Cum se realizează operația

Utilizatorul selectează înregistrarea care trebuie modificată și apasă butonul *Modifică*

SIUI deschide ecranul pentru modificarea înregistrării selectate. Câmpul *Cod* nu poate fi modificat.

Figura 3-31 Modificare indicator

Utilizatorul face modificările dorite după care accesează butonul *Salveaza*.

SIUI salvează înregistrarea în baza de date și afișează un mesaj de actualizare cu succes a înregistrării în baza de date.

3.3.19. Ștergere indicator

3.3.19.1 Precondiții

- Ecranul cu lista indicatorilor este deschis și sunt înregistrați indicatori

3.3.19.2 Cum se realizează operația

Varianta 1

Utilizatorul selectează o înregistrare din ecranul conținând lista indicatorilor și accesează comanda *Șterge*

SIUI deschide o fereastră de confirmare a ștergerii.

Utilizatorul alege opțiunea *Da* pentru confirmarea ștergerii.

SIUI șterge înregistrarea și afișează mesajul corespunzător.

Varianta 2

Utilizatorul selectează o înregistrare din ecranul conținând lista indicatorilor și accesează comanda *Modifică*.

SIUI deschide ecranul de detaliu.

Utilizatorul accesează comanda *Șterge* și confirmă ștergerea.

SIUI afișează o fereastră de confirmare a operației de ștergere.

Utilizatorul alege opțiunea *Da*.

SIUI șterge înregistrarea și afișează mesajul corespunzător.

3.3.20. Export cataloage pentru spitale

3.3.20.1 Precondiții

- Utilizatorul sa fie logat cu drepturi de export .

3.3.20.2 Cum se realizează operația

Utilizatorul accesează succesiv meniurile *Configurări/Cataloage Spitale/Export de cataloage pentru spitale*

SIUI afișează tabelul fereastra pentru operatii de export cu butoanele *Export* si *Descarca*



Figura 3-32 Export cataloage

Utilizatorul face apasa de butonul *Export* al nomenclatoarelor din server in local.



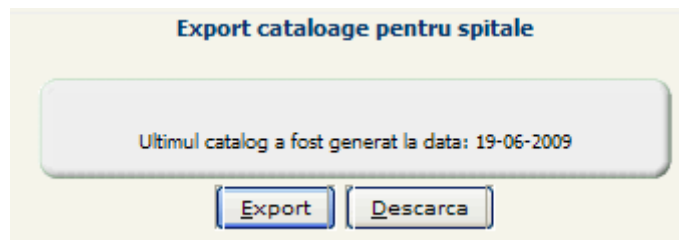
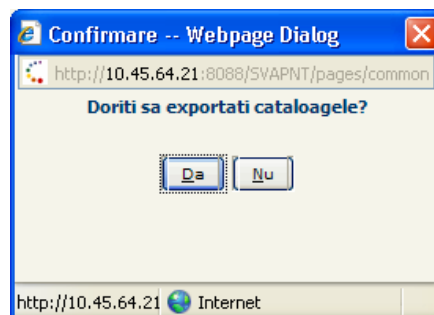

Figura 3-33 Confirmare export cataloage

SIUI salvează nomenclatoarele stabilite pentru export și actualizează data ultimului export în textul afișat **Utilizatorul** descarcă nomenclatoarele din serverul local pentru actualizarea aplicațiilor DSK a furnizorilor. **SIUI** descarcă nomenclatoarele stabilite sub forma unei arhive.

3.3.21. Adăugare tip de vătămări

3.3.21.1 Cum se realizează operația

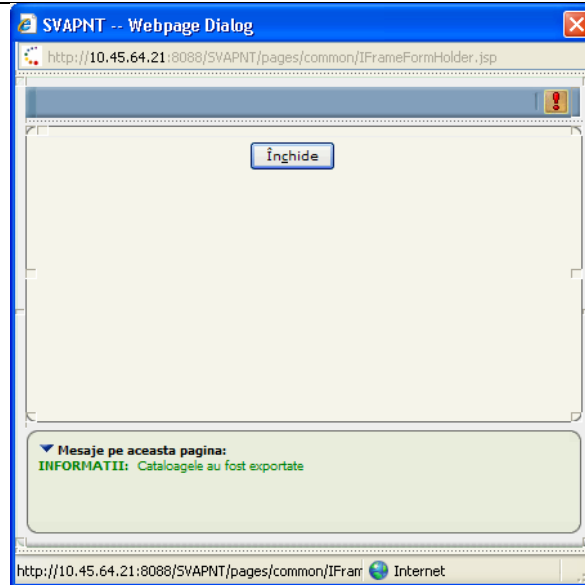
Utilizatorul accesează succesiv meniurile Configurări/Cataloage Spitale/Tipuri de vătămări

SIUI afișează ecranul Tipuri de vătămări corporale



Figura 3-34 Tipuri de vătămări

Utilizatorul accesează butonul *Nou*.

SIUI deschide ecranul de adăugare a unui tip de vătămare corporală

Figura 3-35 Adăugare tip de vătămări

Utilizatorul completează cel puțin câmpurile obligatorii (marcate cu *), după care apasă butonul *Salveaza*.

SIUI salvează înregistrarea în baza de date și afișează un mesaj de adăugare cu succes a înregistrării în baza de date.

3.3.22. Modificare tip de vătămări

3.3.22.1 Precondiții

- Ecranul cu lista tipurilor de vătămări este deschis

3.3.22.2 Cum se realizează operația

Utilizatorul selectează înregistrarea care trebuie modificată și apasă butonul *Modifică*

SIUI deschide ecranul pentru modificarea înregistrării selectate

Figura 3-36 Modificare vătămare corporală

Utilizatorul face modificările dorite după care accesează butonul *Salveaza*.

SIUI salvează modificarea.

Utilizatorul face modificările dorite după care accesează butonul *Șterge*.

Utilizatorul face modificările dorite după care accesează butonul *Salveaza*.

SIUI salvează înregistrarea în baza de date și afișează un mesaj de actualizare cu succes a înregistrării în baza de date.

3.3.23. Ștergere tip de vătămare

3.3.23.1 Precondiții

- Ecranul cu lista tipurilor de vătămări este deschis și sunt înregistrate tipuri de vătămări

3.3.23.2 Cum se realizează operația

Varianta 1

Utilizatorul selectează o înregistrare din ecranul conținând lista tipurilor de vătămări și accesează comanda *Șterge*

SIUI deschide o fereastră de confirmare a ștergerii.

Utilizatorul alege opțiunea *Da* pentru confirmarea ștergerii.

SIUI șterge înregistrarea și afișează mesajul corespunzător.

Varianta 2

Utilizatorul selectează o înregistrare din ecranul conținând lista tipurilor de vătămăriși accesează comanda *Modifică*.

SIUI deschide ecranul de detaliu.

Utilizatorul accesează comanda *Șterge* și confirmă ștergerea.

SIUI afișează o fereastră de confirmare a operației de ștergere.

Utilizatorul alege opțiunea *Da*.

SIUI șterge înregistrarea și afișează mesajul corespunzător.

3.3.24. Vizualizare Catalog investigații medicale

3.3.24.1 Cum se realizează operația

Utilizatorul accesează succesiv meniurile *Configurări/Cataloge Spitale/ Catalog investigații medicale*

SIUI afișează ecranul *Catalog investigații medicale*.



Figura 3-37 Catalog investigații medicale

Utilizatorul selectează o înregistrare și accesează butonul *Vizualizare*

Nr.max.niveluri de adâncime Catalog investigații medicale

- 10_100
- 10_100_190
- 10_100_191*
- 10_100_192.0
- 10_100_192.9
- 10_100_193.0
- 10_100_193.1
- 10_100_193.8
- 10_100_193.9
- 10_100_194.0
- 10_100_194.1
- 10_100_194.2
- 10_100_194.8
- 10_100_194.9

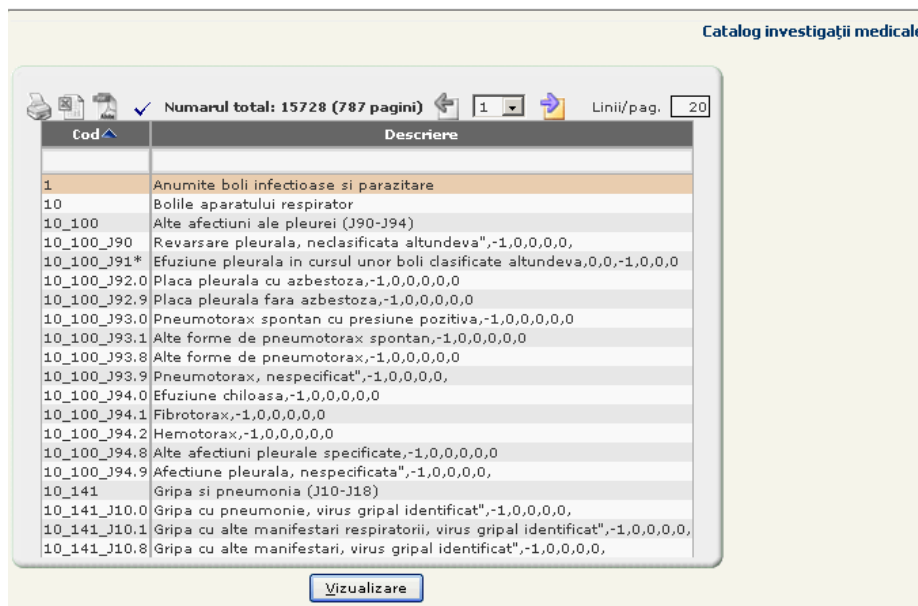
Cod *

Descriere

Cod părinte Bolile aparatului respirator

Figura 3-38 Vizualizare investigație medicală

3.3.25. Vizualizare listă proceduri

3.3.25.1 Cum se realizează operația

Utilizatorul accesează succesiv meniurile Configurați/Cataloge Spitale/ Listă proceduri

SIUI afișează ecranul Listă proceduri.

Listă proceduri

Numarul total: 5926 (297 pagini) Linii/pag.

Cod procedură	Nume procedură	Cod bloc	Nume bloc
11000-00	Electroencefalografia	1825	
11003-00	Electroencefalografia cu durata >=3 ore	1825	
11006-00	Electroencefalografia temporosfenoidală	1825	
11009-00	Electrocorticografia	1825	
11012-00	Electromiografie [EMG]	1826	
11012-01	Studii de conducere pe un singur nerv	1826	
11012-02	Studii de conducere pe un singur nerv cu ajutorul electromiografiei	1826	
11015-00	Studii de conducere pe 2 sau 3 nervi	1826	
11015-01	Studii de conducere pe 2 sau 3 nervi cu ajutorul miografiei	1826	
11018-00	Studii de conducere nervoasa pe >=4 nervi	1826	
11018-01	Studii de conducere nervoasa pe >=4 nervi cu electromiografie	1826	
11018-02	Studii de conducere cu electromiografie	1826	
11021-00	Electromiografia cu analiza computerizata cantitativa	1826	
11021-01	Studii de conducere neuromusculara repetitive	1826	
11021-02	Studii de conducere neuromusculara repetitive cu analiza computerizata cantitativa electromiografica	1826	
11024-00	Investigarea raspunsurilor evocate ale sistemului nervos central, unul sau doua studii	1827	
11027-00	Investigarea raspunsurilor evocate ale sistemului nervos central, trei sau mai multe studii	1827	
11200-00	Testul de provocare pentru glaucom	1835	
11203-00	Tonografia pentru glaucom	1835	
11206-00	Electroretinografia [ERG]	1835	

Figura 3-39 Vizualizare proceduri

Utilizatorul selectează o procedură și accesează butonul Vizualizare.

SIUI afișează ecranul de detaliu al procedurii selectate

Listă proceduri

Cod procedura *

Nume procedura *

Cod bloc

Nume bloc

Figura 3-40 Vizualizare detaliu procedură

3.4. EVALUARE TEHNICA PARACLINICE

Prin intermediul acestui modul operatorul poate adăuga, modifica și șterge din sistem informații din listele Categoriilor de evaluare tehnica, Atribute categoriilor evaluare tehnica, Atribute aparatură, Tipuri logistica.

3.4.1. Adăugare categorii de evaluare tehnica

Utilizatorul accesează succesiv meniurile: Configurare/Evaluare tehnica paraclinice/Categoriile de evaluare tehnica

SIUI afișează lista Categoriilor de evaluare tehnica.

Cod	Nume	Descriere	Necesită dispozitiv medical	Valabil de la	Valabil până la
ARH_CD	Arhiva CD	Arhiva CD	Da	01-01-1990	
ARH_FILME_RADIO	Arhiva filme radiografice	Arhiva filme radiografice	Da	01-01-1990	
ARH_PACS	Arhiva de mare capacitate (PACS)	Arhiva de mare capacitate (PACS)	Da	01-01-1990	
BIOC-ANALIZ+80	Analizor cu peste 80 probe/ora	Analizor cu peste 80 probe/ora	Da	01-01-2008	
BIOC-ANALIZ-200	Analizor cu până la 200 investigații/oră	Analizor cu până la 200 investigații/oră	Nu	01-04-2009	
BIOC-ANALIZ-80	Analizor cu până la 80 probe/ora	Analizor cu până la 80 probe/ora	Da	01-01-1990	
CAM_OBSC_MANUALA	Camera obscura umeda manuala	Camera obscura umeda manuala	Da	01-01-1990	
CITO-PAPANICOLAU	Citologie Papanicolau	Citologie Papanicolau	Nu	01-01-1990	
CIT_PLACI_FOSF	Cititor de placi fosforice	Cititor de placi fosforice	Da	01-01-1990	
CT	Computer tomograf	Computer tomograf	Da	01-01-1990	
DEV_AUTO	Developer automat umed	Developer automat umed	Da	01-01-1990	
DEV_DAY_LIGHT	Developer umed day light	Developer umed day light	Da	01-01-1990	
DEXA	Aparat pentru osteodensitometrie DEXA	Aparat pentru osteodensitometrie DEXA	Da	01-01-1990	
DIGITIZER_FILME	Digitizer pentru medii transparente (filme)	Digitizer pentru medii transparente (filme)	Da	01-01-1990	
ECOGRAFIE	Aparat pentru ecografie	Aparat pentru ecografie	Da	01-01-1990	
GAMMA_CAMERA	Aparat pentru medicina nucleara (Gamma Camera)	Aparat pentru medicina nucleara (Gamma Camera)	Da	01-01-1990	
HEMO-ANALIZ-COAG	Analizor coagulare cu un canal de citire	Analizor coagulare cu un canal de citire	Da	01-01-1990	
HISTOPATOLOGIE	Histopatologie	Histopatologie	Nu	01-01-1990	
IMUN-AUTOMAT-ELISA	Sistem automatizat Elisa	Sistem automatizat Elisa	Da	01-01-1990	
IMUN-AUTOMAT-ELISA_1	SISTEM AUTOMAT-ELISA cu o microplaca	SISTEM AUTOMAT-ELISA cu o microplaca	Da	01-04-2009	

Figura 3-41 Categoriile de evaluare tehnica

Utilizatorul accesează butonul *Nou*.

SIUI afișează ecranul pentru adăugarea unui tip de aparatură.

Figura 3-42 Adăugare categorii de evaluare tehnica

Utilizatorul completează câmpurile obligatorii și accesează butonul *Salvează*

SIUI salvează înregistrarea în baza de date și afișează un mesaj de adăugare cu succes a înregistrării în baza de date.

3.4.2. Modificare categorii de evaluare tehnica

3.4.2.1 Precondiții

- Ecranul cu lista tipurilor de aparatură este deschis

3.4.2.2 Cum se realizează operația

Utilizatorul selectează înregistrarea care trebuie modificată și apasă butonul *Modifică*

SIUI deschide ecranul pentru modificarea înregistrării selectate

Utilizatorul selectează înregistrarea pe care trebuie să o modifice și accesează butonul *Modifică*.

Dacă înregistrarea ce se dorește a fi modificată este referită de cel puțin un spital, singurul câmp ce poate fi modificat este *Valabil până la*.



Figura 3-43 Modificare categorii de evaluare tehnica

Utilizatorul face modificările și accesează butonul *Salvează*

SIUI salvează înregistrarea în baza de date și afișează un mesaj de actualizare cu succes a înregistrării în baza de date.

3.4.3. Ștergere tip de aparatură

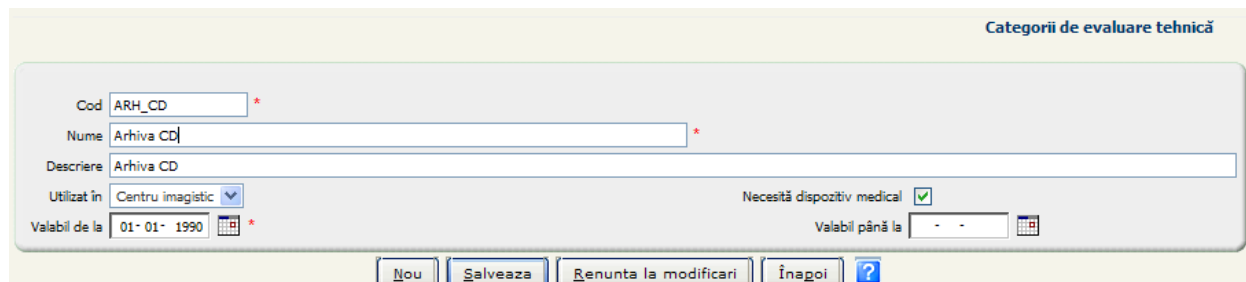
3.4.3.1 Precondiții

- Ecranul cu lista tipurilor de aparatură este deschis și sunt înregistrate tipuri de aparatură

3.4.3.2 Cum se realizează operația

Varianta 1

Utilizatorul selectează o înregistrare din ecranul conținând lista tipurilor de aparatură și accesează comanda *Șterge*

SIUI deschide o fereastră de confirmare a ștergerii.

Utilizatorul alege opțiunea *Da* pentru confirmarea ștergerii.

SIUI șterge înregistrarea și afișează mesajul corespunzător.

Varianta 2

Utilizatorul selectează o înregistrare din ecranul conținând lista tipurilor de aparatură și accesează comanda *Modifică*.

SIUI deschide ecranul de detaliu.

Utilizatorul accesează comanda *Șterge* și confirmă ștergerea.

SIUI afișează o fereastră de confirmare a operației de ștergere.

Utilizatorul alege opțiunea *Da*.

SIUI șterge înregistrarea și afișează mesajul corespunzător.

3.4.4. Adăugare attribute categorii de evaluare tehnica

3.4.4.1 Precondiții

- Ecranul cu lista tipurilor de aparatură este deschis și sunt înregistrate tipuri de aparatură
- Catalogul de Attribute aparatură conține înregistrări

3.4.4.2 Cum se realizează operația

Utilizatorul selectează o înregistrare și accesează tab-page-ul **Atribute categorii de evaluare tehnica**

SIUI afișează lista atributelor asociate tipului de aparatură selectat



Figura 3-44 Atribute categorii de evaluare tehnica

Utilizatorul accesează butonul *Nou*.

SIUI afișează pagina de detaliu a listei *Atribute tip de aparatură* în modul de lucru adăugare.

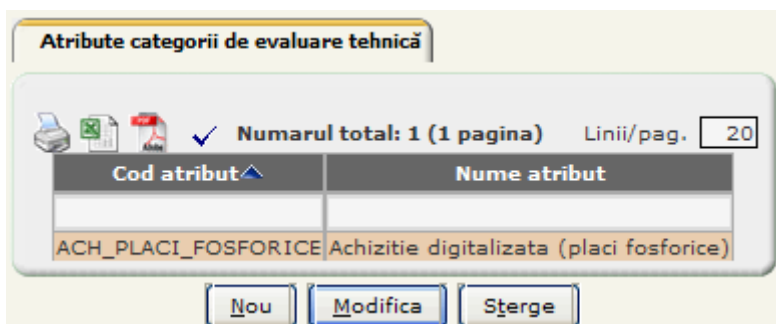

Figura 3-45 Adăugare atribute categorii de evaluare tehnica

Utilizatorul selectează atributul și accesează butonul *Salvează*.

SIUI salvează înregistrarea adăugată.

3.4.5. Ștergere atribut asociat categoriilor de evaluare tehnica

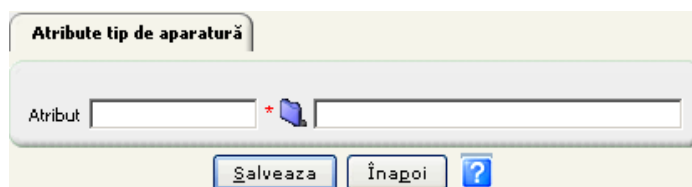
3.4.5.1 Precondiții

- Ecranul cu lista tipurilor de aparatură este deschis și sunt înregistrate tipuri de aparatură care au asociate atribute
- Există tipuri de aparatură care au asociate atribute

3.4.5.2 Cum se realizează operația

Varianta 1

Utilizatorul selectează o înregistrare din lista atributelor asociate unui tip de aparatură, și accesează comanda *Șterge* din tab-page-ul **Atribute categorii evaluare tehnica**

SIUI deschide o fereastră de confirmare a ștergerii.

Utilizatorul alege opțiunea *Da* pentru confirmarea ștergerii.

SIUI șterge înregistrarea și afișează mesajul corespunzător.

Varianta 2

Utilizatorul selectează o înregistrare din lista atributelor asociate unui tip de aparatură și accesează comanda *Modifică*.

SIUI deschide ecranul de detaliu al înregistrării selectate

Utilizatorul accesează comanda *Șterge* și confirmă ștergerea.

SIUI afișează o fereastră de confirmare a operației de ștergere.

Utilizatorul alege opțiunea *Da*.

SIUI șterge înregistrarea și afișează mesajul corespunzător.

3.4.6. Adăugare atribut categorie evaluare tehnica

3.4.6.1 Cum se realizează operația

Utilizatorul accesează succesiv meniurile **Configurare/Aparatură/Atribute categorii evaluare tehnica**

SIUI afișează lista Atribute aparatură.

Atribute categorii evaluare tehnica

Cod	Nume
2_BUCKY	2 Bucky
3D4D	Mod de lucru 3 D / 4 D
ACH_DIGITALA	Achizitie digitala
ACH_DIRECT_DIGITAL	Achizitie direct digitala
ACH_IMAGINE_2_5	Temp de achizitie a imaginii: 2 - 5 secunde
ACH_PARTIAL_DIGITALA	Achizitie partial digitala
ACH_PLACI_FOSFORICE	Achizitie digitalizata (placi fosforice)
ANT_8_HR_BRAIN	Antena 8 HR BRAIN
ANT_BODY_COIL	Antena Body Coil (abdomen si pelvis)
ANT_EXTREMITATI	Antena Extremitati
ANT_GPFLEX	Antena GPFlex (antena de suprafata)
ANT_HEAD	Antena Head (Bird cage)
ANT_NEORO_COLI	Antena Neorovascular Coli
ANT_RETEA_FAZATA	Antena Antena in retea fazata pentru coloana C-T-L
ANT_SAN	Antena San
ANT_SUPRAFATA_3_5	Antena de suprafata (3 si 5 Inch)
ANT_TORSOPA	Antena Torsopa
APLICATII_SOFTWARE	Aplicatii software incluse (abdomen, parti moi, obstetrica-ginecologie)
CAM_CITIRE_1	Camera citire: 1
CAM_CITIRE_2	Camere citire: 2

Atribute echivalente

Figura 3-46 Atribute categorii evaluare tehnica

Utilizatorul accesează butonul *Nou*.

SIUI afișează pagina de detaliu a listei *Atribute aparatură* în modul de lucru adăugare.

Cod *

Nume *

Figura 3-47 Adăugare atribut categorii evaluare tehnica

Utilizatorul completează codul și numele atributului și accesează butonul *Salvează*.

SIUI salvează înregistrarea adăugată.

3.4.7. Modificare Atribute categorii evaluare tehnica

3.4.7.1 Precondiții

- Ecranul cu lista atributelor aparatură este deschis și sunt înregistrate atribute

- Catalogul de Atribute aparatură conține înregistrări

3.4.7.2 Cum se realizează operația

Utilizatorul selectează înregistrarea care dorește a fi modificată după care accesează butonul *Modifică*.

SIUI afișează pagina de detaliu a listei *Atribute aparatură* în modul de lucru modifică.

Figura 3-48 Modificare atribute categorii evaluare tehnica

Pentru fiecare atribut selectat de către **Utilizator**, **SIUI** afișează lista atributelor echivalente, în tab-pagina **Atribute echivalente**.

Figura 3-49 Atribute echivalente

Utilizatorul accesează butonul *Nou* din tab-page-ul **Atribute echivalente**

SIUI afișează ecranul de adăugare atribut echivalent

Figura 3-50 Adăugare atribut echivalent

Utilizatorul selectează atributul și accesează butonul

SIUI salvează înregistrarea adăugată.

3.5. VERIFICARE RAPORTĂRI JUDEȚE

Prin intermediul acestei functionalitati operatorul poate verifica dacă există cazuri cu internări concomitente în mai multe spitale, la închiderea perioadelor de raportare.

3.5.1.1 Precondiții

- Starea perioadei de raportare trebuie să fie "Închis"

3.5.1.2 Cum se realizează operația

Utilizatorul accesează succesiv meniurile **Calendare raportari/ Perioade de raportare spitale**

SIUI deschide ecranul **Perioade de raportare**

Perioade de raportare

✓ Numarul total: 3 (1 pagina) Linii/pag. 20

Nume	Codul categoriei de parteneri	Stare	Începutul raportării	Sfârșitul raportării	Codul unității organizatorice	Numele unității organizatorice	Numele calendarului	Data de început a calendarului	Data de sfârșit a calendarului	Nivel calendar
ian2007	Toate	Toate								
IAN2007 16+ SPT CAS-BV	SPT	Închis			CAS-BV	CJAS Brasov	IAN2007 16+	16-01-2007	31-01-2007	2SAPT
IAN2007 SPT CAS-BV	SPT	Închis	01-07-2007	30-09-2007	CAS-BV	CJAS Brasov	IAN2007	01-01-2007	31-01-2007	LUNA
IAN2007 1-15 SPT CAS-BV	SPT	Deschis	01-08-2007	30-09-2007	CAS-BV	CJAS Brasov	IAN2007 1-15	01-01-2007	15-01-2007	2SAPT

Figura 3-51 Ecran perioade de raportare

Utilizatorul accesează butonul **Verifica raportari județe**.

SIUI deschide ecranul de File Download.

Utilizatorul apasă butonul *Open* iar sistemul face verificările raportărilor și va deschide fișierul PDF cu lista CNP-urilor cu internări suprapuse în perioada de raportare selectată.



Figura 3-52 Ecran dile download

3.6. VIZUALIZAREA RAPORTĂRILOR SINTETICE

Prin intermediul acestui modul operatorul poate vizualiza raportările existente în sistem pentru furnizorii de servicii medicale spitalicești.

3.6.1. Filtrare pentru vizualizare raportări sintetice

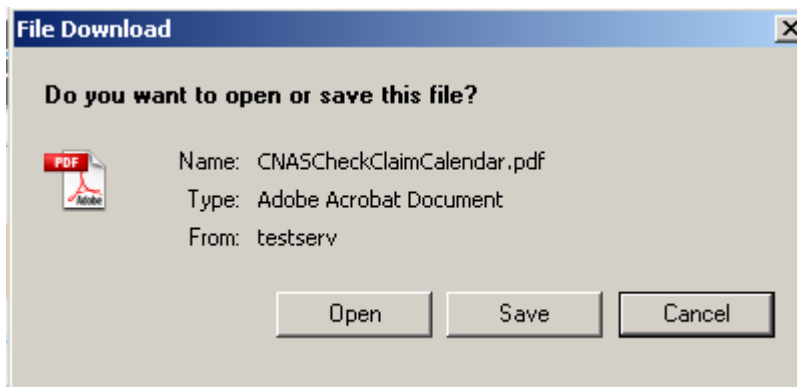
3.6.1.1 Preconții

- perioada de raportare trebuie să fie închisă

3.6.1.2 Cum se realizează operația

Utilizatorul accesează succesiv meniurile **Spital/Spitale/Vizualizare raportări sintetice**.

SIUI deschide ecranul cu titlul **Vizualizare raportări sintetice**.

Vizualizare raportări sintetice

Nume: *

Stare:

Figura 3-53 Ecran de filtrare

Utilizatorul selectează perioada de raportare

SIUI propune perioada curentă, care este în starea deschis.

Utilizatorul apasă butonul *Filtrează*.

SIUI afișează pagina de vizualizare raportări, în care sunt afișate raportările unităților sanitare din perioada selectată, în tab-pagina **Raportări sintetice**.

3.6.2. Vizualizare raportări sintetice

3.6.2.1 Precondiții

- trebuie să existe în sistem raportări sintetice pentru perioada de raportare selectată

3.6.2.2 Cum se efectuează operația

Utilizatorul accesează tab page ul **Raportări sintetice**.

SIUI afișează lista cu raportările unităților sanitare din perioada selectată.

Număr crt	Stare	Cod secție	Nume secție	ICM realizat	Coefficient K	TCP	Cazuri externate raportate	Cazuri invalidate	Valoare realizată după invalidare	Situații speciale
	Toate						Sortează crescător			Toate
1	Calculat	1011	Boli infecțioase	0,9880		1380,00	178		242692,32	Asigurați
2	Calculat	1051	Cardiologie	0,9880		1380,00	357		486748,08	Asigurați
3	Calculat	1071	Dermatologie	0,9880		1380,00	137		186791,28	Asigurați
4	Calculat	1081	Comp Diabet zaharat, nutriție și boli metabolice	0,9880		1380,00	79		107711,76	Asigurați

Figura 3-54 Raportări sintetice

Utilizatorul apasă *Vizualizare*

SIUI deschide ecranul de detaliu al raportării selectate

Raportări sintetice

Value: 5.587.377,120000

Factură: 699 | 31-07-2009 | 3.148.070,10 | SPT09122 | Trezisa in ERP

Partner: BR01 | SPITALUL JUDETEAN DE URGENTA BRAILA

Număr de contract: 1487

Importat:

Data de început: 01-07-2009

Figur: SPT_DRG_4342863_20090805_1838.XML

Contract furnizor: 1487 | BR01 | 2451 | BR01 | 2451 | 2009 | SPITALUL JUDETEAN DE URGENTA BRAILA | SPITALUL JUDETEAN DE URGENTA BRAILA

Numărul facturii: | Data facturii: . . .

Regularizare:

Figura 3-55 Vizualizare raportare sintetică

3.6.2.3 Vizualizare centralizator DRG

Utilizatorul accesează tab-pagina *Centralizator DRG*, conținând informațiile necesare decontării pe baza indicatorului tarif pe caz rezolvat

SIUI afișează lista informațiilor necesare decontării pe baza indicatorului tarif pe caz rezolvat

Număr crt.	Stare	Cod secție	Numar mediu cazuri	Coefficient K	Cantitate contractata	Cazuri contractate	TCP	Cazuri externate raportate	ICM contractat	ICM realizat	Cazuri invalidate	Cantitate ramasa	Cantitate realizata
0	Calculat	1101	45,000000	15,000000			10,000000	10,000000	10,000000	9,000000	20,000000		6750,000000

Figura 3-56 Centralizator DRG

Utilizatorul accesează tab-pagina *Rețete emise*, conținând informații despre rețetele emise

SIUI afișează lista informațiilor despre rețetele emise la externare

Nr. crt.	Stare	Cod rețetă	Nr.rețetă	Parafă	Nr.contract medic	Prescris de:	CNP	Detaliată	CAS asigurat	Tip pacient	Nr.PNS	Numar zile de tratament	Foia de observație	Data foii de observație	Data rețetei	Nr
6	Temp.respinsă	COD1	27782	C11122	SPT31MAI	Spital	1351224250702		CAS-BV	PLDIR			SP21	22-06-2007	22-06-2007	

Figura 3-57 Rețete

Utilizatorul accesează tab-pagina *Recomandări pentru îngrijiri la domiciliu*, conținând informații despre recomandările pentru îngrijiri la domiciliu.

SIUI afișează lista informațiile despre recomandarile de îngrijiri la domiciliu.

Data	Medic	Cod diagnostic	CNP	Cod partener
22-06-2007	451312	381	1351224250702	82558

Figura 3-58 Recomandări pentru îngrijiri la domiciliu

Utilizatorul accesează tab-pagina *Recomandări pentru dispozitive medicale*, conținând informații despre recomandările pentru dispozitive medicale

SIUI afișează lista informațiile despre recomandarile pentru dispozitive medicale.

Data	Medic	Cod diagnostic	Cnp	Tip	Tip proteză	Reparații dispozitive	Stare
15-06-2007	451312	381	1351224250702	Toate	Toate	A21	2

Figura 3-59 Recomandări pentru dispozitive medicale

Utilizatorul accesează tab-pagina *Trimitere în Ambulatoriu*, conținând informații despre trimerile în ambulatoriu

SIUI afișează lista informațiile despre trimerile catre ambulatoriul de specialitate.

Numarul total: 0 (1 pagina) Linii/pag. 20

Număr crt.	Stare	Parafă	Cod medic	Nume medic	Parafă medic	CNP	CNP asigurat	Prenume asigurat	Nume asigurat	Data emiterii	Diagnostic raportat	Cod	Descriere	Numărul facturii	Serie	Cod specialitate	Nume specialitate	Număr de contract	Cod CJAȘ asigurat
Nu au fost gasite rezultate																			

Figura 3-60 Trimitere în ambulatoriu

Utilizatorul accesează tab-pagina *Persoane străine*, conținând informații despre persoanele străine.

SIUI afișează lista informațiile despre persoanele străine.

Numarul total: 1 (1 pagina) Linii/pag. 20

Identificator	Data nașterii	Prenume	Nume	Nume unitate organizatorică emitentă	Adresă unitate organizatorică emitentă	Cui unitate organizatorică emitentă	Tară
3465784576584	04-07-1989	PARACLINICE	NUME S				BERM

Figura 3-61 Persoane străine

Utilizatorul accesează tab-pagina *Lista pacienți*, conținând informații despre persoanele străine.

SIUI afișează lista informațiile despre persoanele străine.

Centralizator DRG Rețete emise Recomandări pentru îngrijire la domiciliu Recomandări pentru dispozitive medicale Trimiteri în Ambulatoriu Persoane străine **Lista pacienți**

Numarul total: 4097 (1366 pagini) Linii/pag. 3

Număr crt.	Stare	Stare SNSPMS	Stare cnas	Foaițe de observație	Data internării	Data externare	Descriere criteriu de internare	Cod departament	Nume departament spital	Cod situații speciale	Descriere situație specială	CNP	Data nașterii	Sex	Id caz	Nr zile de internare	Cod CAS
1	Validat		Validat	60781	28-06-2009	02-07-2009	Urgente medic-chirurgicale si situatiile in care este pusa in pericol viata pacientului sau au acest potential (necesita supraveghere medicala continua)	1011	Boli infectioase			2321024090016	24-10-1932	Feminin	10E9815B-2BE6-4626-8369-C6C1D95575A3		CAS-BR
2	Validat		Validat	60783	29-06-2009	03-07-2009	Urgente medic-chirurgicale si situatiile in care este pusa in pericol viata pacientului sau au acest potential (necesita supraveghere medicala continua)	1011	Boli infectioase			1561018090103	18-10-1956	Masculin	081F8825-E3E7-4CDC-8D88-346832C2E246		CAS-AB
3	Validat		Validat	60770	25-06-2009	06-07-2009	Urgente medic-chirurgicale si situatiile in care este pusa in pericol viata pacientului sau au acest potential (necesita supraveghere medicala continua)	1011	Boli infectioase			2320904093944	04-09-1932	Feminin	00D05F4E-3520-460C-B80E-B2DEF537795F		CAS-BR

Figura 3-62 Lista pacienti

3.7. VIZUALIZARE RAPORTĂRI ANALITICE

Prin intermediul acestui modul operatorul poate vizualiza raportările analitice existente în sistem, preluate de la furnizorii de servicii medicale spitalicești.

3.7.1. Filtrare pentru vizualizare raportări analitice

3.7.1.1 Precondiții

- perioada de raportare trebuie să fie închisă

3.7.1.2 Cum se realizează operația

Utilizatorul accesează succesiv meniurile **Spital/Spitale/Vizualizare raportări analitice**.

SIUI deschide ecranul cu titlul Vizualizare raportări analitice și propune perioada curentă, care este în starea deschis

Utilizatorul selectează perioada de raportare pentru care se dorește vizualizarea și apasă butonul *Filtrează*.

SIUI afișează pagina de vizualizare raportări, în care sunt afișate raportările unităților sanitare din perioada selectată, în tab-pagina **Raportări analitice**.

3.7.2. Vizualizare raportări analitice

3.7.2.1 Precondiții

- trebuie să existe în sistem raportări analitice pentru perioada de raportare selectată

3.7.2.2 Cum se efectuează operația

Utilizatorul accesează succesiv meniurile **Spital/Spitale/Vizualizare raportări analitice**.

SIUI deschide ecranul cu titlul **Vizualizare raportari analitice**

Utilizatorul selectează perioada de raportare pentru care se dorește vizualizarea și apasă butonul *Filtrează*.

SIUI afișează pagina de vizualizare raportări, în care sunt afișate raportările unităților sanitare din perioada selectată, în tab-pagina **Raportări analitice**.

O raportare poate avea una din următoarele stări: *În lucru*, *Procesată*, *Calculată*. Starea raportării condiționează operațiile care se pot efectua asupra raportării.

Fiecare linie din tab-pagina **Raportări analitice** se detaliază, în funcție de tipurile de raportări conținute, în sub-tab-page-urile *Spitalizare*, *Listă CNP*, *Retete*, *Recomandări pentru îngrijiri la domiciliu*, *Recomandări de dispozitive medicale*, *Trimiteri in ambulatoriu*, *Centralizator tarif/serviciu* și *Centralizator tarif/caz* și tab-page-urile aferente acestora.

Figura 3-63 Raportări analitice

Utilizatorul selectează o raportare și accesează butonul *Vizualizare*

SIUI deschide ecranul de detaliu al raportării selectate

Valoare: 0,000000

Factură: - -

Partener: SPT31MAI

Număr contract: HDS31MAI

Importat:

Data de început: 01-06-2007

Fișier: SPT_HEM_62558_20070703_1720.XML

Contract furnizor: HDS31MAI 2007 SPT31MAI 2451 SPT31MAI 2451 SPT31MAI

Numărul facturii: - -

Data raportării: 03-07-2007

Stare: Procesat

Data de sfârșit: 30-06-2007

Data facturii: - -

Figura 3-64 Vizualizare detaliu raportare analitică

3.7.2.3 Vizualizare detaliu spitalizare

Utilizatorul accesează tab-pagina **Spitalizare**

SIUI afișează lista informațiilor.

Numarul total: 1 (1 pagina) Linii/pag. 20

Număr crt	Stare	Foai de observație	Nr. trimitere	Data trimitere	Referring ctr	Diagnostic trimitere	Data întemări	Parafă	Tip externare	Tipul asigurării	Cod CAS	Cod medic principal	Nume medic principal
0	Validat	543534					01-06-2007	111111	externat	Eurocard	CAS-BV		

Figura 3-65 Spitalizare

Utilizatorul accesează tab-pagina *Listă CNP*, conținând informații despre asigurații cărora li s-au efectuat servicii medicale spitalicești în spitalizare se zi.

SIUI afișează lista informațiilor referitoare la asigurații carora li s-au efectuat servicii medicale spitalicești.

Numarul total: 2 (1 pagina) Linii/pag. 20

Număr crt	Data nașterii	Sex	CNP	Prenume	Nume	Județ	Oraș	Cetățenie	Statut asigurat	Categorie asigurat
0	24-12-1935	Masculin	1351224250702	SPIT ZI	NUME	BV	40205		Toate	salariat
1		Masculin							Toate	coasig

Figura 3-66 Listă CNP-uri

Utilizatorul accesează tab-pagina *Rețete*, conținând informații despre rețete

SIUI afișează lista informațiilor aferente rețetelor prescrise la externare.

Numarul total: 1 (1 pagina) Linii/pag. 20

Nr. crt.	Stare	Cod rețetă	Nr. rețetă	Parafă	Nr. contract medic	Prescris de:	CNP	Detaliată	CAS asigurat	Tip pacient	Nr. PNS	Numar zile de tratament	Foai de observație	Data foii de observație	Data rețetei	Nr.
6	Temp. respinsă	COD1	27782	C11122	SPT31MAI	Spital	1351224250702		CAS-BV	PLDIR			SP21	22-06-2007	22-06-2007	

Figura 3-67 Rețete

Utilizatorul accesează tab-pagina *Recomandări pentru îngrijiri la domiciliu*, conținând informații despre recomandările pentru îngrijiri la domiciliu

SIUI afișează lista informațiilor aferente Recomandărilor pentru îngrijiri la domiciliu.

Numarul total: 1 (1 pagina) Linii/pag.

Data	Medic	Cod diagnostic	CNP	Cod partener
22-06-2007	451312	381	1351224250702	82558

Figura 3-68 Recomandări pentru îngrijiri la domiciliu

Utilizatorul acceseaza tab-pagina *Recomandări pentru dispozitive medicale*, conținând informații despre recomandările pentru dispozitive medicale

SIUI afiseaza lista informațiilor aferente Recomandărilor pentru dispozitive medicale.

Numarul total: 1 (1 pagina) Linii/pag.

Data	Medic	Cod diagnostic	Cnp	Tip	Tip proteză	Reparații dispozitive	Stare
15-06-2007	451312	381	1351224250702	Toate	Toate	A21	2

Figura 3-69 Recomandări pentru dispozitive medicale

Utilizatorul acceseaza tab-pagina *Trimitere în Ambulatoriu*, conținând informații despre trimerile în ambulatoriu

SIUI afiseaza lista informațiilor aferente Trimerilor în Ambulatoriu.

Numarul total: 0 (1 pagina) Linii/pag.

Număr crt	Stare	Parafă	Cod medic	Nume medic	Parafă medic	CNP	CNP asigurat	Prenume asigurat	Nume asigurat	Data emiterii	Diagnostic raportat	Cod	Descriere	Numărul facturii	Serie	Cod specialitate	Nume specialitate	Număr de contract	Cod CJAS asigurat
Nu au fost gasite rezultate																			

Figura 3-70 Trimitere în ambulatoriu

Utilizatorul acceseaza tab-pagina *Centralizator tarif/serviciu*, conținând informații despre serviciile efectuate

SIUI afiseaza lista informațiilor aferente serviciilor raportate care se deconteaza pe baza tarifului pe serviciu.

Spitalizare Listă CNP Retete **Recomandări pentru îngrijiri la domiciliu** Recomandări de dispozitive medicale Trimeri în ambulatoriu **Centralizator tarif/serviciu**

Numarul total: 1 (1 pagina) Linii/pag.

Cod serviciu	Numar servicii raportate	Numar servicii contractate	Cost/serviciu	Valoare servicii raportate	Valoare servicii contractate	Data crearii
SPT3	17	91	48,000000	816,000000	4368,000000	23-08-2007

Figura 3-71 Centralizator tarif/serviciu

Utilizatorul acceseaza tab-pagina *Centralizator tarif/caz*, continand informatii despre serviciile raportate.

SIUI afiseaza lista informațiilor aferente serviciilor raportate care se deconteaza pe baza tarifului pe caz.

Recomandări pentru îngrijiri la domiciliu Recomandări de dispozitive medicale Trimeri în ambulatoriu **Centralizator tarif/serviciu** **Centralizator tarif/caz**

1 (1 pagina) Linii/pag.

rtate	Numar cazuri contractate	Cost/caz	Valoare cazuri raportate	Valoare cazuri contractate	Data crearii
	4	66,264,000000	1056,000000	66,000000	23-08-2007

Figura 3-72 Centralizator tarif/caz

3.8. VIZUALIZARE DECONTURI SPITALE

Prin intermediul acestui modul operatorul poate vizualiza deconturile existente în sistem pentru furnizorii de servicii medicale spitalicești.

3.8.1. Vizualizarea deconturilor

3.8.1.1 Precondiții

- Să fie generat cel puțin un decont

3.8.1.2 Cum se realizează operația

Utilizatorul accesează succesiv meniurile **Spital/Spitale/Deconturi**.

SIUI deschide ecranul cu titlul **Deconturi**

Deconturi de spital													
✓ Numărul total: 18 (1 pagină) Linii/pag. 20													
Numele calendarului	Stare Calendar	Numărul documentului	Data eliberării	Tip decont	Cod partener	Tip partener	Nume partener	Valoare	Regularizare	Număr contract furnizor	An contract furnizor	Comentarii	Valoarea reală
SEP2006 SPT CAS-BV	Deschis	SPT1686364362	19-09-2006	Spitalicesc	WW	Persoană juridică	ww	0,00	Nu	WW	2006		0,00
SEP2006 SPT CAS-BV	Deschis	SPT1686364364	19-09-2006	Spitalicesc	SPT_31	Persoană juridică	SPT_31	0,00	Nu	SPT_31	2006		0,00
SEP2006 SPT CAS-BV	Deschis	SPT1686364365	19-09-2006	Spitalicesc	SPTCFRBV	Persoană juridică	Spitalul CFR Brasov	0,00	Nu	SPTCFRBV06	2006		0,00
SEP2006 SPT CAS-BV	Deschis	SPT1686364366	19-09-2006	Spitalicesc	QQ	Persoană juridică	qq	0,00	Nu	**	2006		0,00

Figura 3-73 Lista deconturi

Utilizatorul selectează un decont din listă și accesează butonul *Vizualizare*

SIUI deschide ecranul de detaliu al decontului selectat

Număr decont									
Tipul decontului:	HSPH	Decont pentru spital finanțat din fondul alocat pentru asistenta medicală spitalicească							
Factură	100CODLEA	21-08-2007		162.463,92	nr1codlea	Plătită parțial			
Calendar	IAN2007 SPT CAS-BV * Închis								
Numărul documentului	SPT16834403261 *								
Partener	SPT_CODLEA *	Spital Municipal Codlea							
Angajat									
Valoare	92.393,92 *								
Contract furnizor	Număr de contract	SPT_CODLEA *							
	Anul contractului	2007							
Comentarii									

Figura 3-74 Vizualizare detaliu decont

Utilizatorul vizualizează informațiile aferente decontului și informațiile din tab-pagina **Detalii decont**.

Detalii decont								
Raportări								
Ordonantari								
			✓ Numarul total: 1 (1 pagina)			Linii/pag. <input type="text" value="20"/>		
Număr crt	Cod articol	Nume articol	Valoare	Tarif	Valoare	Valoare realizată	Cod serviciu	Nume serviciu
1	DRG	DRG	220,000000	650,661400	92.393,918800	143145,508000		

Figura 3-75 Detalii decont

Utilizatorul accesează tab-pagina **Raportare**.

SIUI afișează informațiile raportării aferente decontului selectat

Utilizatorul vizualizează informațiile referitoare la raportarea pentru care s-a generat decontul selectat

Detalii decont								
Raportări								
Ordonantari								
			✓ Numarul total: 1 (1 pagina)			Linii/pag. <input type="text" value="20"/>		
Cod partener	Nume partener	Data raportării	Starea raportării	Nume fișier	Valoare raportare	Număr decont	Data decont	Valoare decont
SPT_CODLEA	Spital Municipal Codlea	21-08-2007	Calculat	SPT_DRG_898752768_20070821_1023.XML	0,000000	SPT16834403261	21-08-2007	92.393,918800

Figura 3-76 Raportari

Utilizatorul accesează tab-pagina **Ordonanțare**.

SIUI afișează informațiile ordonanțării decontului selectat.

Utilizatorul vizualizează informațiile referitoare la ordonanțarea decontului selectat.

Detalii decont								
Raportări								
Ordonantari								
			✓ Numarul total: 1 (1 pagina)			Linii/pag. <input type="text" value="20"/>		
Număr	Data	Valoare	Număr factură	Data factura	Valoare factura	Număr notă de refuz	Data notă de refuz	Valoare refuz de plata
NR1CODLEA (1)	21-08-2007	92.393,910000	100CODLEA	21-08-2007	162,463,920000			

Figura 3-77 Ordonanțări

3.9. VIZUALIZARE RAPORTĂRI INDICATORI

3.9.1. Ecran filtrare pentru vizualizare raportări indicatori

3.9.1.1 Precondiții

- pentru ca filtrarea să se realizeze cu succes trebuie ca în sistem să existe raportări pentru perioada selectată

3.9.1.2 Cum se efectuează operația

Utilizatorul accesează succesiv meniurile **Spital/Indicatori/Vizualizare raportări de indicatori**.

SIUI deschide ecranul cu titlul Perioada de raportare și propune perioada curentă, care este în starea deschis

Perioadă de raportare

Nume *

Stare

Figura 3-78 Filtrare pentru vizualizare raportăr indicatori

Utilizatorul selectează perioada de raportare pentru care dorește vizualizarea și apasă butonul *Filtrează*.

SIUI afișează pagina de vizualizare raportări, în care sunt afișate raportările de indicatori din perioada selectată, în tab-pagina **Raportare indicator**. Fiecare linie din tab-pagina **Raportare indicatori** se detaliază, în funcție indicatorii conținuți, în sub-tab-page-urile *Valoare indicator secție* și *Valoare indicator spital* iar erorile aferente fiecărui sub-tab-page, sunt detaliate în sub-sub-tab-pagina **Erori**.

Raportare indicator

✓ Numarul total: 1 (1 pagina) Linii/pag.

Cod partener	Nume partener	Numele calendarului	Stare	Număr de contract	Data raportării	Importat	Stare	Data de început	Data de sfârșit	Nume fișier
SPT_HEMODIALIZA	Spital fagaras	IAN2007 SPT CAS-BV	Închis		31-07-2007	Da	În lucru	01-01-2007	31-01-2007	SPT_I_625654_20070731

Valoare indicator secție **Valoare indicator spital**

✓ Numarul total: 2 (1 pagina) Linii/pag.

Importat	Stare	Cod indicator	Nume indicator	Cod serviciu medical	Nume serviciu medical	Cod serviciu raportat	Valoare	Valabil de la	Valabil până la	Cod indicator raportat	Cod departament
Da	Validat	INF NOSOCOMIALA	Infectii nosocomiale raportate la numarul total de externari				3,000000	01-01-2007	31-01-2007	INF NOSOCOMIALA	1141

Figura 3-79 Vizualizarea raportărilor de indicatori spitale

Utilizatorul accesează tab-pagina **Valoare indicator spital**

SIUI afișează lista indicatorilor pentru spital.

Valoare indicator secție **Valoare indicator spital**

✓ Numarul total: 19 (1 pagina) Linii/pag.

Importat	Stare	Cod indicator	Nume indicator	Cod serviciu medical	Nume serviciu medical	Cod serviciu raportat	Valoare	Valabil de la	Valabil până la
Da	Validat	NR MEDICI CERCETARE	Numar medici incadrati ca personal de cercetare existenti conform structurii spitalului				55,000000	01-05-2007	31-05-2007
Da	Validat	NR FARMACISTI CERCETARE	Numar farmacisti incadrati ca personal de cercetare existenti conform structurii spitalului				5,000000	01-05-2007	31-05-2007
		NR MEDICI	Numar medici dentisti incadrati						

Figura 3-80 Valoare indicator spital

3.10. VIZUALIZARE RAPORTĂRI ANGAJAȚI SPITALE

3.10.1.1 Precondiții

- pentru ca filtrarea să se realizeze cu succes trebuie ca în sistem să existe raportări pentru perioada de raportare selectată

3.10.1.2 Cum se realizează operația

Utilizatorul accesează succesiv meniurile **Spital/Angajați spitale/Raportare angajați**.

SIUI deschide ecranul cu titlul Raportare angajați afișează lista raportărilor cu angajați.

Raportare angajați

Data raportării	Cod spital	Nume spital	Cod unic de identificare	Stare	Nume fișier
24-07-2007	SPT2007	Spitalul Municipal Fagaras	733761	Închis	SPT_E_733761_20070724_1018.XML
16-08-2007	SPT_CODLEA	Spital Municipal Codlea	898752768	Închis	SPT_E_898752768_20070816_1400.XML
16-08-2007	SPT_BOLI_INF	Spitalul de Boli infectioase	915527238	Închis	SPT_E_915527238_20070816_1459.XML
16-08-2007	SPT_CODLEA	Spital Municipal Codlea	898752768	Închis	SPT_E_898752768_20070816_1917.XML
20-08-2007	SPT_CODLEA	Spital Municipal Codlea	898752768	Închis	SPT_E_898752768_20070820_0946.XML
27-08-2007	SPT_BOLI_INF	Spitalul de Boli infectioase	915527238	Procesat	SPT_E_915527238_20070827_1248.XML

Figura 3-81 Raportări angajați

Utilizatorul accesează tab-page-ul Angajați și vizualizează informațiile afișate

Angajați

Stare	CNP	Numar parafa	Tip	Cod angajat	Nume angajat
Procesat	1670520296184	111111	Asistent		

Figura 3-82 Vizualizare angajați

Utilizatorul selectează un angajat și vizualizează informațiile din tab-page-urile asociate.

Detalii angajați	Erori angajați	Autorizație de liberă practică	Departament	Asigurare malpraxis
------------------	----------------	--------------------------------	-------------	---------------------

Numarul total: 1 (1 pagina) Linii/pag. 20

Figura 3-83 Vizualizare detali angajat

3.11. RAPORTARI DE LA SNSPMS

3.11.1. Preluare raportare SNSPMS

Raportările pot ajunge în sistem fie automat, în cazul în care spitalul raportează on-line fie offline, atunci când reprezentantul SNSPMS se prezintă la CNAS cu raportările pe dischetă/CD.

3.11.1.1 Precondiții

- Unitatea sanitară face raportarea către CJAS fie on-line, fie prezintă raportarea la CJAS pe suport electronic (dischetă sau CD).

3.11.1.2 Cum se realizează operația

Utilizatorul accesează succesiv meniurile **Spital/Snspms/Preluare raportare SNSPMS**.

SIUI deschide ecranul cu titlul **Raportare**. La deschiderea ecranului, în listă se regăsesc toate raportările făcute online.

Nume fisier	COD_SPITAL	LUNA	Procesare
SPT_SNSPMS_SPT31MAI_20070710_1800.xml	SPT31MAI	5	Procesare

Figura 3-84 Preluare raportare SNSPMS

Pentru preluarea raportărilor de pe suport electronic se procedează astfel:

Utilizatorul apasă butonul *Browse* și selectează fișierul de importat, apoi apasă butonul *Încarcare fișier*.

SIUI importă fișierul, care apare în lista cu fișiere și afișează mesajul: "Fișierul a fost încărcat pe server".

Utilizatorul apasă în listă "Procesează" în dreptul fișierului pe care dorește să îl proceseze.

SIUI afișează o fereastră conținând un dialog pentru confirmarea procesării fișierului.



Figura 3-85 Confirmare procesare fișier

Utilizatorul apasă butonul *Da*.

3.11.1.3 Rezolvarea eventualelor probleme

Dacă preluarea raportării eșuează cu mesajul: "Este necesar un fișier valid pentru a fi încărcat", asigurați-vă că fișierul selectat pentru încărcare are formatul corect și conține raportarea pentru SNSPMS.

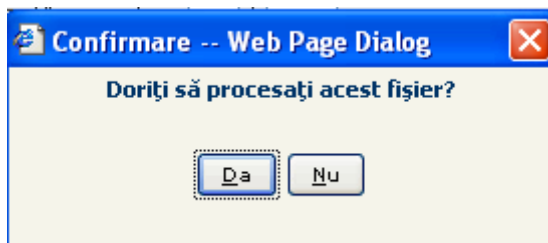
3.11.2. Filtrarea în vederea vizualizării raportărilor SNSPMS

3.11.2.1 Precondiții

- pentru a se filtra cu succes informațiile este necesar ca în sistem să existe raportări pentru perioada de raportare selectată

3.11.2.2 Cum se efectuează operația

Utilizatorul accesează succesiv meniurile **Spital/Snspms/Vizualizare raportări SNSPMS**.

SIUI deschide ecranul cu titlul **Filtrare calendar Snspms** și propune perioada curentă, care este în starea deschis

Utilizatorul selectează perioada de raportare pentru care se dorește vizualizarea și se apasă butonul *Filtrează*.

Figura 3-86 Filtrare Calendar Snspsms

SIUI afișează pagina de vizualizare raportări, în care sunt afișate raportările unităților sanitare din perioada selectată, în tab-pagina **Raportări SNSPMS**.

3.11.3. Vizualizare raportări SNSPMS

3.11.3.1 Precondiții

- s-a realizat filtrarea pentru perioada de raportare

3.11.3.2 Cum se realizează operația

Utilizatorul accesează tab page-ul **Raportări SNSPMS**.

SIUI afișează lista cu raportările SNSPMS din perioada selectată.

Fiecare linie din tab-pagina **Raportări SNSPMS** se detaliază, în sub-tab-page-urile: **Internări**, **Date persoana internată**.

Cod partener	Nume partener	Numele calendarului	Stare	Număr de contract	Data raportării	Importat	Stare	Data de început	Data sfârșit	Nume fișier
SPT31MAI	SPT31MAI	MAI2007 SPT CAS-BV	Deschis			Da	În lucru	01-05-2007	31-05-2007	SPT_SNSPMS_SPT31MAI_20070710_1825.XM
SPT31MAI	SPT31MAI	MAI2007 SPT CAS-BV	Deschis		01-06-2007	Da	În lucru	01-05-2007	31-05-2007	SPT_SNSPMS_SPT31MAI_20070710_1617.XM
SPT31MAI	SPT31MAI	MAI2007 SPT CAS-BV	Deschis			Da	În lucru	01-05-2007	31-05-2007	SPT_SNSPMS_SPT31MAI_20070710_1800.XM

Figura 3-87 Raportări SNSPMS

Utilizatorul selectează o raportare și vizualizează informațiile din ab-page-ul **Internări**.

Număr crt	Stare	Foie de observație	Nr. trimitere	Data trimitere	Referring ctr	Diagnostic trimitere	Data internării	Parafă	Tip externare	Tipul asigurării	Cod CAS	Cod medic principal	Nume medic principal	Parafă medic principal
1	Respins	0					26-05-2007	049467			CAS-BV	1550628400403	OLARIU MIHAI	049467
2	Respins	1					26-05-2007	067030			CAS-BV	2550109131230	LOGHIN STELA	067030
3	Respins	2					06-05-2007	MMMMMM			CAS-BV	1760426290280	maniu iuliu	MMMMMM
4	Respins	3					09-05-2007	989898			CAS-BV	3500624410007	De Medicis Caterina	989898
5	Respins	4					13-05-2007	DE2521			CAS-BV	2521117133679	ELENA DIACONU	DE2521
6	Respins	5					12-05-2007	MMMMMM			CAS-BV	1760426290280	maniu iuliu	MMMMMM

Figura 3-88 Vizualizare Internări

Utilizatorul accesează butonul *Vizualizare log import*

SIUI deschide o fereastră în care se afișează, grupat, centralizarea pentru raportare:



Figura 3-89 Vizualizare log import

3.11.3.3 Vizualizare date persoane internate

Utilizatorul acceseaza tab-pagina **Date persoana internata**

SIUI afiseaza ecranul cu lista datelor persoanelor internate.

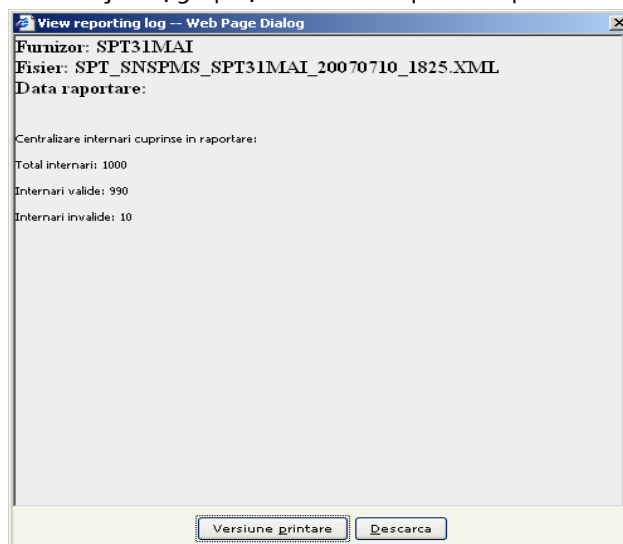
Date persoana internata													
Numar crt	Data nasterii	Sex	CNP	Nume	Prenume	Judet	Oras	Cetatenie	Statut asigurat	Categorie asigurat	Cod CAS	Nume CAS	
1	09-08-1988		2260622280521			BH	Brasov	1		veteran			
2	21-03-1978		2690216919683			TM	Brasov	1		copil<18 ani			
3	28-01-1981		1451023793677			GR	Brasov	1		handicap			
4	04-10-1997		2080306775084			XX	Brasov	1		revolujanar			
5	30-05-1925		2490613729281			AA	Brasov	1		veteran			
6	01-11-1935		2320126824308			N	Brasov	1		alte			
7	01-10-1980		2890223237885			GR	Brasov	1		coasig			
8	22-09-1945		1801106165140			TR	Brasov	1		ajutor social			
9	16-11-2002		2531221175816			TL	Brasov	1		PNS			
10	26-11-1928		2540706048506			OM98	Brasov	1		copil<18 ani			
11	31-08-1992		1441203130038			AG	Brasov	1		salarizat			
12	16-01-1942		1330814131296			-	Brasov	1		pensionar			
13	14-08-1998		1131014131211			DODO	Brasov	1		copil<18 ani			
14	28-07-1946		1540823131291			DJ	Brasov	1		elev/ucenic/student 18-26 ani			
15	20-04-1991		1211026131210			NN	Brasov	1		pensionar			
16	27-05-1922		1451071212388			SI	Brasov	1		metrean			

Figura 3-90 Vizualizare Date persoană internată

3.12. GENERARE RĂSPUNS CĂTRE SNSPMS

3.12.1.1 Precondiții

- pentru a avea informatii in lista trebuie sa existe raportari inregistrate in sistem

3.12.1.2 Cum se realizează operația

Utilizatorul accesează succesiv meniurile **Spital/SNSPMS/Vizualizare raportare SNSPMS**

SIUI deschide ecranul de vizualizare a raportarilor procesate de SNSPMS

Utilizatorul completeaza campurile de filtrate alegand perioada de raportare de tip trimestrial.

SIUI deschide ecranul de vizualizare a raportarilor trimestriale si activeaza butonul *Raspuns SNSPMS*

Figura 3-91 Confirmare procesare raportare de la SNSPMS

Utilizatorul apasa butonul Filtreaza.

SIUI afișează raportarile existente in sistem care respecta informatiile din campurile de filtrare.

Utilizatorul isi alege raportarea dorita si apasa butonul *Raspuns SNSPMS*.

SIUI genereaza răspunsul.

3.13. PRESCRIERI

3.13.1. Vizualizare Rețete prescrise

3.13.1.1 Precondiții

- pentru a avea informatii in lista trebuie sa existe rețete raportate inregistrate in sistem

3.13.1.2 Cum se realizează operația

Utilizatorul accesează succesiv meniurile **Spital/Prescrieri / Rețete**

SIUI afișează lista **Rețete prescrise**.

Nr.Crt.	Stare	Parafă	Nr.contract medic	Prescris de:	CNP	Detaliată	CAS asigurat	Tip pacient	Cod rețetă	Nr.rețetă	Data rețetei	Cod tip rețetă
0	Respinsă	MF0002	MF 2	Medic de familie	1780401131243	5		SAL	CASH	0001340	10-05-2007	
0	Respinsă	MF0002	MF 2	Medic de familie	1700428134016	5		COASIG	CASH	0001456	02-07-2007	
0	Respinsă	MF0002	MF 2	Medic de familie	2400510131247	5		PENS	CASH	0001479	03-08-2007	
0	Respinsă	MF0003	MF 3	Medic de familie	5041013134190	5		SAL	AAAA	2323234	13-07-2007	

Figura 3-92 Vizualizare rețete prescrise

Utilizatorul selectează o rețetă și vizualizează informațiile din tab-page-ul **Medicamente**.

Nr. crt.	Medicament raportat	Cod tip compensare	Cod medicament din lista de compensate	Nume medicament din lista de compensate	Listă compensare valabilă de la	Categorie boală raportată	Listă de compensare raportată	Procent de compensare raportat	Substanță activă	Substanță activă raportată	Formă farmaceutică	Cantitate prescrisă
1									ACICLOVIRUM		COMPR. DISP.	60,00000

Figura 3-93 Vizualizare medicamente

3.13.2. Vizualizare recomandări pentru dispozitive medicale

3.13.2.1 Precondiții

- trebuie să existe date înregistrate în sistem pentru a putea fi vizualizate.

3.13.2.2 Cum se realizează operația

Utilizatorul accesează succesiv meniurile **Spital/Prescrieri / Recomandări pentru dispozitive medicale**

SIUI afișează lista **Recomandări pentru dispozitive medicale**.

Serie	Numărul facturii	Data	Medic	Cod diagnostic	Cnp	Tip	Tip proteză	Reparații dispozitive	Stare
III	65767767667	18-05-2007	111111	1700928291893	PALIATIVE			D13	2
III	88877888888	15-06-2007	451312	381	1351224250702			A21	2
WWW	11111111111111111111	14-06-2007	222323	381	1950111040861	Left		D31	2

Figura 3-94 Vizualizare Recomandări pentru dispozitive medicale

3.13.3. Vizualizare trimeri în ambulatoriu

3.13.3.1 Precondiții

- trebuie să existe date înregistrate în sistem pentru a putea fi vizualizate

3.13.3.2 Cum se realizează operația

Utilizatorul accesează succesiv meniurile **Spital/Prescrieri / Trimeri in ambulatoriu**

SIUI afișează lista Trimiteri in ambulatoriu.

Trimiteri in ambulatoriu

Numarul total: 7 (1 pagina) Linii/pag. 20

Număr crt	Stare	Parafă	Cod medic	Nume medic	Parafă medic	CNP	CNP asigurat	Prenume asigurat	Nume asigurat	Data emiteri	Diagnostic raportat	Cod Icd 10	Descriere Icd 10	Numărul facturii	Serie
10	Respins	C11122	1051206000008	MARCEAN VIOREL	C11122	1950111040861				15-06-2007	379	379	AFECTIUNILE RADACINILOR SI PLEXURILOR NERVOASE	2500000	AAAAAAA
11	Respins	111111	1110909380743	Persoana 1 Zache	111111	1480922296181				16-05-2007	273			3000000	FFFFFFF
11	Respins	111111	1110909380743	Persoana 1 Zache	111111	1480922296181				16-05-2007	273	273	ALTE AVITAMINOZE CICATRICE, OPACITATI SI	3000000	FFFFFFF
11	Respins	451312	2670417050400	nucleara meid medicina	451312	1351224250702				21-06-2007	406	406	ALTE AFECTIUNI ALE CORNEEI	257701	AAAAAAA
13	Validat	111111	1110909380743	Persoana 1 Zache	111111	2790429170341	2790429170341	Popescu	Alice	17-05-2007	275	275	CARENTA ALIMENTARA IN SELENIU	4564553	TTTTTTTTT
15	Validat	111111	1110909380743	Persoana 1 Zache	111111	1210223133677	1210223133677	ALEXANDRU	PANAIT	23-05-2007	275	275	CARENTA ALIMENTARA IN SELENIU	2342343	EEEEEEEEEE
16	Validat	111111	1110909380743	Persoana 1 Zache	111111	1200306131211	1200306131211	ARISZTID RICHARD	MARTON	30-05-2007	271	271	RAHTISMUL EVOLUTIV	1223343	WWWWWWWWW

Figura 3-95 Vizualizare Trimiteri în ambulatoriu

3.13.4. Vizualizare recomandări pentru îngrijiri la domiciliu

3.13.4.1 Precondiții

- trebuie să existe date înregistrate în sistem pentru a putea fi vizualizate

3.13.4.2 Cum se realizează operația

Utilizatorul accesează succesiv meniurile **Spital/Prescrieri / Recomandări le pentru îngrijiri la domiciliu**

SIUI afișează lista **Recomandări le pentru îngrijiri la domiciliu**.

Recomandări pentru îngrijiri la domiciliu

Numarul total: 6 (1 pagina) Linii/pag. 20

Cod	Număr	Data	Medic	Cod diagnostic	CNP	Cod partener
GGG	558877555555	22-06-2007	451312	381	1351224250702	82558
SSS	2344343442342344	25-05-2007	111111	277	2790429170341	82558
TYV	3456566	23-05-2007	111111	275	1480922296181	82558
UIU	74654645645646745645	23-05-2007	111111	470	2430101111119	82558
UUU	44444444444444444444	14-06-2007	222323	381	1950111040861	82558
UYU	45567745666665	19-05-2007	111111	55	1480922296181	82558

Figura 3-96 Vizualizare Recomandări pentru îngrijiri la domiciliu

Utilizatorul selectează o recomandare de îngrijire la domiciliu și vizualizează serviciile recomandate în tab-page-ul **Serviciu Recomandat**

Serviciu recomandat

Numarul total: 1 (1 pagina) Linii/pag. 20

Cod serviciu	Perioada	cantitate	Ciclu
HC12		2	2

Figura 3-97 Vizualizare Servicii recomandate

3.14. SITUAȚII EXCEPȚIONALE

3.14.1. Vizualizare raportări acorduri internaționale

3.14.1.1 Precondiții

- trebuie să existe date înregistrate în sistem pentru a putea fi vizualizate

3.14.1.2 Cum se realizează operația

Utilizatorul accesează succesiv meniurile **Spital/Situații excepționale**

SIUI afișează submeniurile corespunzătoare situațiilor speciale: **Acorduri Internaționale, Card european, Vătămări corporale, Boli profesionale.**

Utilizatorul accesează succesiv meniurile **Spital/Situații excepționale/Acordurilor internaționale**

SIUI afișează lista **Acorduri internaționale.**

Acorduri Internaționale

Număr crt.	Stare	Foai de observație	Nr. trimitere	Data trimitere	Data nașterii	Referring ctr	Diagnostic trimitere	Data internării	Sex	Parafă	Tip extemare	Tipul asigurării	Cod CAS	Cod medic principal
1	Validat	HEMO2	HEMO2			53454545		06-06-2007	Masculin	111112	externat	Acord internațional		
1	Validat	SP22	SP22			2344343434		12-06-2007	Masculin	111111	externat la cerere	Acord internațional		

Figura 3-98 Vizualizare Acorduri Internaționale

Utilizatorul apasă butonul *Vizualizare*.

SIUI afișează pagina de detaliu a înregistrării selectate

3.14.2. Vizualizare raportări Card european

3.14.2.1 Precondiții

- trebuie să existe date înregistrate în sistem pentru a putea fi vizualizate

3.14.2.2 Cum se realizează operația

Utilizatorul accesează succesiv meniurile **"Spital/Situații excepționale/ Card european"**.

SIUI afișează lista **Card european.**

Card european

Număr crt.	Stare	Foai de observație	Nr. trimitere	Data trimitere	Data nașterii	Referring ctr	Diagnostic trimitere	Data internării	Sex	Parafă	Tip extemare	Tipul asigurării	Cod CAS
0	Validat	543534			11-11-1911			01-06-2007	Feminin	111111	externat	Eurocard	CAS BV

Figura 3-99 Vizualizare Card european

3.14.3. Vizualizare raportari vătămări corporale

3.14.3.1 Precondiții

- trebuie să existe date înregistrate în sistem pentru a putea fi vizualizate

3.14.3.2 Cum se realizează operația

Utilizatorul accesează succesiv meniurile **Spital/Situații excepționale/ Vătămări corporale**

SIUI afișează lista **Vătămări corporale**.

Vătămări corporale														
Număr crt	Stare	Foaie de observație	Nr. trimitere	Data trimitere	Data nașterii	Referring ctr	Diagnostic trimitere	Data internării	Sex	Parafă	Tip externare	Tipul asigurării	Cod CAS	Cod pr
1	Validat	SP22	SP22			2344343434		12-06-2007	Masculin	111111	externat la cerere	Acord internațional		
13	Validat	12			14-08-1998			03-05-2007		555555			CAS-BV	12201

Figura 3-100 Vizualizare Vătămări corporale

3.14.4. Vizualizare raportari boli profesionale

3.14.4.1 Precondiții

- trebuie să existe date înregistrate în sistem pentru a putea fi vizualizate

3.14.4.2 Cum se realizează operația

Utilizatorul accesează succesiv meniurile **Spital/Situații excepționale/ Boli profesionale**

SIUI afișează lista **Boli profesionale**.

Boli profesionale														
Număr crt	Stare	Foaie de observație	Nr. trimitere	Data trimitere	Data nașterii	Referring ctr	Diagnostic trimitere	Data internării	Sex	Parafă	Tip externare	Tipul asigurării	Cod CAS	Cod pr
0	Validat	HEMO1			11-01-1995			22-06-2007	Masculin	222323	externat la cerere	Obligatorie	CAS-BV	
11	Validat	10			31-08-1992			25-05-2007		211111			CAS-BV	10:
12	Validat	11			16-01-1942			05-05-2007		124124			CAS-BV	60:

Figura 3-101 Vizualizare Boli profesionale

3.15. RAPOARTE

Prin intermediul acestui modul se pot vizualiza rapoarte referitoare la activitatea furnizorilor de servicii medicale spitalicești.

3.15.1. CNAS alte rapoarte

3.15.1.1 Numar contracte cu unitatile spitalicesti

Utilizatorul selectează submeniul "Numar contracte cu unitatile spitalicesti".

SIUI afișează un ecran în care se pot introduce parametrii pentru raport. Câmpurile marcate cu * sunt obligatorii și trebuie completate.

Pentru a selecta informațiile care vor apărea în raport se completează următoarele câmpuri: *Tip raport* - cu următoarele valori posibile: PDF|Acrobat Reader; XLS|Excel; HTML|HTML, *Data*, *CJAS*.

Figura 3-102 Configurare raport Număr de contracte

Utilizatorul completează câmpurile obligatorii și accesează butonul *Vizualizare*.

SIUI afișează o fereastră care îi permite utilizatorului să salveze raportul pe disc sau să îl vizualizeze.



Figura 3-103 Salvare sau deschidere raport

Utilizatorul apasă butonul *Open*.

SIUI afișează raportul într-o fereastră nouă.

SPT01025 - 5.1 NUMAR CONTRACTE CU UNITATI SPITALICESTI LA DATA 01-01-2009

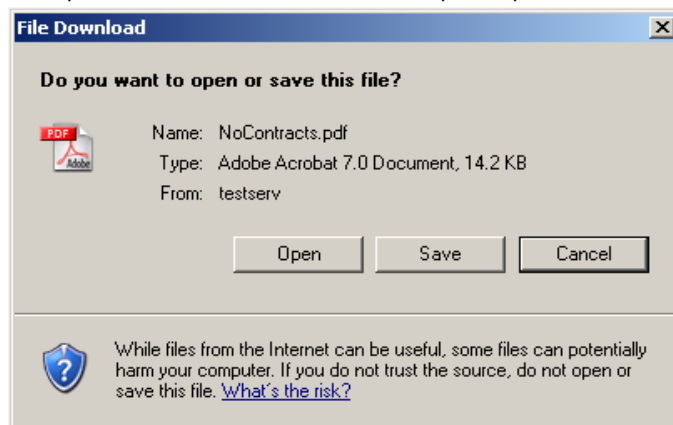
Nr. Crt.	CAS	Numar contracte cu spitale din raza administrativ teritoriala a judetului/reteaua proprie	din care numar contracte incheiate cu:		Contracte cu spitale din raza administrativ teritoriala a judetului/reteaua proprie pentru furnizarea de servicii medicale de dializa	din care numar contracte incheiate cu:	
			cu spitalele publice	cu spitalele private		cu spitalele publice	cu spitalele private
C0	C1	C2 = C3 + C4	C3	C4	C5 = C6 + C7	C6	C7
1	CAS - VS	0	0	0	0	0	0
2	CAS-AB	11	11	0	0	0	0

Figura 3-104 Raport număr de contracte

3.15.1.2 Desfășurătorul serviciilor de dializă decontate

Utilizatorul selectează submeniul "Desfășurătorul serviciilor de dializă decontate".

SIUI afișează un ecran în care se pot introduce parametrii pentru raport. Câmpurile marcate cu * sunt obligatorii și trebuie completate.

Pentru a selecta informațiile care vor apărea în raport se completează următoarele câmpuri:

Tip raport, CJAS, Calendar, Spital.

Figura 3-105 Configurare Desfășurător servicii de dializă decontate

Utilizatorul completează câmpurile obligatorii și accesează butonul *Vizualizare*.

SIUI afișează o fereastră care îi permite utilizatorului să aleaga între a salva raportul pe disc sau a-l vizualiza.

Utilizatorul apasă butonul *Open*.

SIUI afișează raportul într-o fereastră nouă.

SPT01009- 5.5 Desfasuratorul pe spitale a serviciilor de hemodializa contractate si decontate de CAS din fondul alocat cu aceasta destinatie, in

Denumire spital	Nr. Bolnavi		Nr. Sedinte		Total suma contractata (lei noi - RON)	Total suma decontata (lei noi - RON)
	Cazuri contractate	Cazuri realizate	Contractate	Realizate		
C1	C2	C3	C4	C5	C6	C7
Total						

INTOCMIT
(numele in
(telefon/adresa de e-

Figura 3-106 Desfășurătorul serviciilor de dializă decontate

3.15.1.3 Raport cross-check între ambulanțe și spitale

Utilizatorul selectează submeniul "Raport cross-check între ambulanțe și spitale".

SIUI afișează un ecran în care se pot introduce parametrii pentru raport. Câmpurile marcate cu * sunt obligatorii și trebuie completate.

Pentru a selecta informațiile care vor apărea în raport se completează următoarele câmpuri:

Tip raport, De la data, La data, CAS, Spital, Ambulanțe.

Figura 3-107 Configurare raport cross-check între ambulanțe si spitale

Utilizatorul completează câmpurile obligatorii și accesează butonul *Vizualizare*.

SIUI afișează o fereastră care îi permite utilizatorului să aleaga între a salva raportul pe disc sau a-l vizualiza.

Utilizatorul apasă butonul *Open*.

SIUI afișează raportul într-o fereastră nouă.

**SPT01014 - Cazuri inregistrate in perioada 01/08/2007 - 31/08/2007
provenite din unitatea medicala de urgenta si transport sanitar AMB11
in spitalul Cabinet Medical Barabas srl**

Data urgenta	CNP	Medic ambulanta	Diag. ambulanta	Spital	Cod Sectie	Criteriu internare	Diag. internare	Diag. principal	Medic curant
--------------	-----	-----------------	-----------------	--------	------------	--------------------	-----------------	-----------------	--------------

Figura 3-108 Raport cross-check între ambulanțe si spitale

3.15.1.4 Raport privind CNP-urile cu mai multe internări

Utilizatorul selectează submeniul "Raport privind CNP-urile cu mai multe internări".

SIUI afișează un ecran în care se pot introduce parametrii pentru raport. Câmpurile marcate cu * sunt obligatorii și trebuie completate

Pentru a selecta informațiile care vor apărea în raport se completează următoarele câmpuri:

Tip raport, De la data, La data, CAS, Spital, Secție.

Figura 3-109 Configurare raport privind CNP-urile cu mai multe internări

Utilizatorul completează câmpurile obligatorii și accesează butonul *Vizualizare*.

SIUI afișează o fereastră care îi permite utilizatorului să aleaga între a salva raportul pe disc sau a-l vizualiza.

Utilizatorul apasă butonul *Open*.

SIUI afișează raportul într-o fereastră nouă.

**SPT01010 - Lista CNP-urilor cu mai mult de 3 internari
in perioada 01/08/2007 - 31/08/2007**

CNP	Nume	Frecventa internari
-----	------	---------------------

Figura 3-110 Raport privind CNP-urile cu mai multe internări

3.15.1.5 Raport privind internările unui CNP

Utilizatorul selectează submeniul "Raport privind internările unui CNP".

SIUI afișează un ecran în care se pot introduce parametrii pentru raport. Câmpurile marcate cu * sunt obligatorii și trebuie completate

Pentru a selecta informațiile care vor apărea în raport se completează următoarele câmpuri:

Tip raport, Secție, CNP, De la data, La data, CAS.

Figura 3-111 Configurare raport privind internările unui CNP

Utilizatorul completează câmpurile obligatorii și accesează butonul *Vizualizare*.

SIUI afișează o fereastră care îi permite utilizatorului să aleaga între a salva raportul pe disc sau a-l vizualiza.

Utilizatorul apasă butonul *Open*.

SIUI afișează raportul într-o fereastră nouă.

SPT01011 - Lista internarilor pentru 111111111118 in perioada 01/08/2007 - 31/08/2007

Nume	
Internat de la:	
Internat pana la:	
Spitalul:	
Sectia:	
Criteriu internare:	
Diagnostic la	
Diagnostic principal la externare:	
Medic curant:	
Tip externare:	

Figura 3-112 Raport privind internările unui CNP

3.15.1.6 Raport privind numărul de internări pe diagnostic

Utilizatorul selectează submeniul "Raport privind numărul de internări pe diagnostic".

SIUI afișează un ecran în care se pot introduce parametrii pentru raport. Câmpurile marcate cu * sunt obligatorii și trebuie completate

Pentru a selecta informațiile care vor apărea în raport se completează următoarele câmpuri:

Tip raport, Departament, Spital, De la data, La data, CAS, Diagnostic.

Raport privind numărul de internări pe diagnostic

Tip raport:

Departament:

Spital:

De la data: * La data: *

CAS:

Diagnostic:

Figura 3-113 Configurare raport privind numărul de internări pe diagnostic

Utilizatorul completează câmpurile obligatorii și accesează butonul *Vizualizare*.

SIUI afișează o fereastră care îi permite utilizatorului să aleaga între a salva raportul pe disc sau a-l vizualiza.

Utilizatorul apasă butonul *Open*.

SIUI afișează raportul într-o fereastră nouă.

Casa Nationala de Asigurari de Sanatate

SPT01012 - Numarul de cazuri inregistrate in perioada 01/01/2007 - 31/12/2007

Cod diagnostic	Diagnostic	Numar
----------------	------------	-------

Figura 3-114 Raport privind numărul de internări pe diagnostic

3.15.1.7 Raport privind numărul de internări pe tip de secție

Utilizatorul selectează submeniul "Raport privind numărul de internări pe tip de secție".

SIUI afișează un ecran în care se pot introduce parametrii pentru raport. Câmpurile marcate cu * sunt obligatorii și trebuie completate.

Pentru a selecta informațiile care vor apărea în raport se completează următoarele câmpuri:

Tip raport, De la data, La data, CAS, Spital, Departament.

Raport privind numărul de internări pe tip de secție

Tip raport:

De la data: * La data: *

CAS:

Spital:

Departament:

Figura 3-115 Configurare raport privind numărul de internări pe tip de secție

Utilizatorul completează câmpurile obligatorii și accesează butonul *Vizualizare*.

SIUI afișează o fereastră care îi permite utilizatorului să aleaga între a salva raportul pe disc sau a-l vizualiza.

Utilizatorul apasă butonul *Open*.

SIUI afișează raportul într-o fereastră nouă.

Casa Nationala de Asigurari de Sanatate

SPT 01013 - Numarul de cazuri inregistrate in perioada 01/01/2007 - 31/12/2007 grupate pe tipuri de sectii

Cod secție	Nume secție	Numar internari
------------	-------------	-----------------

Figura 3-116 Numărul de internări pe tip de secție

3.15.1.8 Raport privind frecvența internărilor unui CNP

Utilizatorul selectează submeniul "Raport privind frecvența internărilor".

SIUI afișează un ecran în care se pot introduce parametrii pentru raport. Câmpurile marcate cu * sunt obligatorii și trebuie completate.

Pentru a selecta informațiile care vor apărea în raport se completează următoarele câmpuri:

Tip raport, De la data, La data, CAS.

Raport privind frecvența internărilor

Tip raport:

De la data: * La data: *

CAS:

Secția:

Figura 3-117 Configurare raport privind frecvența internărilor

Utilizatorul completează câmpurile obligatorii și accesează butonul *Vizualizare*.

SIUI afișează o fereastră care îi permite utilizatorului să aleaga între a salva raportul pe disc sau a-l vizualiza.

Utilizatorul apasă butonul *Open*.

SIUI afișează raportul într-o fereastră nouă.

Figura 3-118 Raport privind frecvența internărilor

3.15.1.9 Centralizator servicii

Utilizatorul selectează submeniul "Centralizator servicii".

SIUI afișează un ecran în care se pot introduce parametrii pentru raport. Câmpurile marcate cu * sunt obligatorii și trebuie completate.

Pentru a selecta informațiile care vor apărea în raport se completează următoarele câmpuri:

Tip raport, Calendar, Spital, CAS.

Figura 3-119 Configurare Centralizator servicii

Utilizatorul completează câmpurile obligatorii și accesează butonul *Vizualizare*.

SIUI afișează o fereastră care îi permite utilizatorului să aleaga între a salva raportul pe disc sau a-l vizualiza.

Utilizatorul apasă butonul *Open*.

SIUI afișează raportul într-o fereastră nouă.

Sectia	Nr de cazuri raportate	Nr de cazuri validate de SNSPMS	Nr de cazuri invalidate de SNSPMS	Nr de cazuri validate de CNAS	Nr de cazuri invalidate de CNAS	Nr de cazuri validate de CJAS	Nr de cazuri invalidate de CJAS

Figura 3-120 Centralizator servicii

3.15.2. Rapoarte CNAS

3.15.2.1 Raport de activitate lunară (DRG)

Utilizatorul selectează submeniul "Raport de activitate lunară (DRG)".

SIUI afișează un ecran în care se pot introduce parametrii pentru raport. Câmpurile marcate cu * sunt obligatorii și trebuie completate.

Pentru a selecta informațiile care vor apărea în raport se completează următoarele câmpuri:

Tip raport, CAS, Spital, Departament, Calendar.

Figura 3-121 Configurare raport de activitate lunară (DRG)

Utilizatorul completează câmpurile obligatorii și accesează butonul *Vizualizare*.

SIUI afișează o fereastră care îi permite utilizatorului să aleaga între a salva raportul pe disc sau a-l vizualiza.

Utilizatorul apasă butonul *Open*.

SIUI afișează raportul într-o fereastră nouă.

Casa Nationala de Asigurari de Sanatate

Scoala Nationala de Sanatate Publica si Management Sanitar

SPT01001 - 1.1 Raport de activitate pentru serviciile spitalicesti furnizate in regim de spitalizare continua finantate pe baza grupelor de diagnostice al spitalului Spital Municipal Codlea

Sectia	Nr cazuri externate raportate la SNSPMS	Nr cazuri externate raportate si validate de	Nr cazuri externate raportate si nevalidate	ICM realizat
C0	C1	C3	C4	C5

Figura 3-122 Raport de activitate lunară (DRG)

3.15.2.2 Raport trimestrial de activitate (DRG)

Utilizatorul selectează submeniul "Raport trimestrial de activitate (DRG)".

SIUI afișează un ecran în care se pot introduce parametrii pentru raport. Câmpurile marcate cu * sunt obligatorii și trebuie completate.

Pentru a selecta informațiile care vor apărea în raport se completează următoarele câmpuri: *Tip raport, CAS, Spital, Departament, Calendar.*

Figura 3-123 Configurare raport trimestrial de activitate (DRG)

Utilizatorul completează câmpurile obligatorii și accesează butonul *Vizualizare*.

SIUI afișează o fereastră care îi permite utilizatorului să aleaga între a salva raportul pe disc sau a-l vizualiza.

Utilizatorul apasă butonul *Open*.

SIUI afișează raportul într-o fereastră nouă.

SPT01002 - 2.2 RAPORT DE ACTIVITATE PENTRU SERVICIILE SPITALICESTE FURNIZATE IN REGIM DE SPITALIZARE CONTINUA FINANTATE PE BAZA GRUPELOR DE DIAGNOSTICE AL SPITALULUI Spital Municipal Codlea

Sectia	Nr cazuri externate raportate la SNSPMS	Nr cazuri externate raportate si validate de SNSPMS	ICM realizat	Coeficientul cazurilor extreme – K
--------	-----------------------------------------	-----------------------------------------------------	--------------	------------------------------------

Figura 3-124 Raport trimestrial de activitate (DRG)

3.15.2.3 Raport de activitate (cronici)

Utilizatorul selectează submeniul "Raport de activitate (cronici)".

SIUI afișează un ecran în care se pot introduce parametrii pentru raport. Câmpurile marcate cu * sunt obligatorii și trebuie completate.

Pentru a selecta informațiile care vor apărea în raport se completează următoarele câmpuri:
Tip raport, Calendar, CAS, Spital.

Raport de activitate (cronici)

Tip raport:

CAS: *

Calendar: *

Spital: * *

Figura 3-125 Configurare raport de activitate (cronici)

Utilizatorul completează câmpurile obligatorii și accesează butonul *Vizualizare*.

SIUI afișează o fereastră care îi permite utilizatorului să aleaga între a salva raportul pe disc sau a-l vizualiza.

Utilizatorul apasă butonul *Open*.

SIUI afișează raportul într-o fereastră nouă.

Casa Nationala de Asigurari de Sanatate

Scoala Nationala de Sanatate Publica si Management Sanitar

SPT01003 - Raport de activitate pentru serviciile spitalicesti furnizate in regim de spitalizare continua finantate pe baza de tarif pe zi de spitalizare al spitalului Spital Municipal Codlea in IAN2007

Sectia / compartimentul *	Nr cazuri externate raportate la SNSPMS	Nr cazuri externate raportate si validate de SNSPMS	Nr cazuri externate raportate si nevalidate

Figura 3-126 Raport de activitate (cronici)

3.15.2.4 Raport de activitate (acuți)

Utilizatorul selectează submeniul "Raport de activitate (acuți)".

SIUI afișează un ecran în care se pot introduce parametrii pentru raport. Câmpurile marcate cu * sunt obligatorii și trebuie completate.

Pentru a selecta informațiile care vor apărea în raport se completează următoarele câmpuri: *Tip raport, Calendar, CAS, Spital.*

Raport de activitate (acuți)

Tip raport:

CAS: *

Calendar: *

Spital: * *

Figura 3-127 Configurare raport de activitate (acuți)

Utilizatorul completează câmpurile obligatorii și accesează butonul *Vizualizare*.

SIUI afișează o fereastră care îi permite utilizatorului să aleaga între a salva raportul pe disc sau a-l vizualiza.

Utilizatorul apasă butonul *Open*.

SIUI afișează raportul într-o fereastră nouă.

Casa Nationala de Asigurari de Sanatate

Scoala Nationala de Sanatate Publica si Management Sanitar

SPT01004 - Raport de activitate pentru serviciile spitalicesti furnizate in regim de spitalizare continua finantate pe baza de tarif mediu pe caz rezolvat al spitalului Spital Municipal Codlea in MAR2007

Sectia / compartimentul *	Nr cazuri externate raportate la SNSPMS	Nr cazuri externate raportate si validate de SNSPMS	Nr cazuri externate raportate si nevalidate

Figura 3-128 Raport de activitate (acuți)

3.15.3. Rapoarte trimestriale CNAS

Utilizatorul accesează succesiv meniurile **Spital/Rapoarte/Rapoarte trimestriale CNAS**

SIUI afișează submeniul corespunzător vizualizării rapoartelor trimestriale.

3.15.3.1 Desfășurătorul serviciilor medicale contractate și decontate cu spitalele de DRG

Utilizatorul selectează submeniul "Desfășurătorul serviciilor medicale contractate și decontate cu spitalele de DRG".

SIUI afișează un ecran în care se pot introduce parametrii pentru raport. Câmpurile marcate cu * sunt obligatorii și trebuie completate.

Pentru a selecta informațiile care vor apărea în raport se completează următoarele câmpuri: *Tip raport*, *Calendar*, *Spital*.

Figura 3-129 Desfășurător servicii medicale contractate și decontate cu spitalele de DRG

Utilizatorul completează câmpurile obligatorii și accesează butonul *Vizualizare*.

SIUI afișează o fereastră care îi permite utilizatorului să aleaga între a salva raportul pe disc sau a-l vizualiza.

Utilizatorul apasă butonul *Open*.

SIUI afișează raportul într-o fereastră nouă.

SPT01005 - 5.2 DESFASURATORUL PE SPITALE A SERVICIILOR MEDICALE CONTRACTATE SI DECONTATE DE CAS CU SPITALELE FINANTATE SISTEM D.R.G., DI SPITALICESTI IN TRIMESTRUL

Cod spital *	Denumire spital	suma aferenta serviciilor medicale spitaloesti acordate pentru afectiuni acute in spitale a caror plata se face pe baza de tarif mediu pe caz rezolvat				Suma pentru compartimentele de cronici, recuperare si enonotologie - prematuri (de sine statornic, aprobate prin ordin MSP in structura sp.) a caror plata se face pe baza tarif pe zi de spitalizare - (acolo unde este cazul)								suma pentru serviciile medicale efectuate in regim de spitalizare de zi pentru care plata se face prin tarif pe caz rezolvat/serviciu medical				Suma pentru pa efectul ambu.	
		Nr. cazuri externe contractate	Suma contractata(mil lei)	Numarul cazurilor externe decontate	Suma decontata (mil lei)	Nr. cazuri externe contractate	Suma contractata (mil lei)	Nr. cazuri externe decontate	Suma decontata(mil lei)	Nr. zile spitalizare contractat**	Suma contractata** (mil lei)	Nr. zile spitalizare decontat**	suma decontata** (mil lei)	Nr. serviciile medicale contractate-cazuri rezolvate contractate	Suma contractata (mil lei)	Nr. serviciile medicale decontate-cazuri rezolvate decontate	suma decontata (mil lei)		
1	2	3	4	5	6	7	8	9	10	11	12	13	14	15	16	17	18		
SPT_CODLEA	Spital Municipal Codlea	0.00	0.00	0.00	0.00	154.00	140140.00	154.00	70070.00	0.00	0.00	0.00	0.00	0.00	0.00	0.00	0.00	0.00	
	TOTAL GENERAL	0.00	0.00	0.00	0.00	154.00	140140.00	154.00	70070.00	0.00	0.00	0.00	0.00	0.00	0.00	0.00	0.00	0.00	

Figura 3-130 Desfășurătorul serviciilor medicale contractate și decontate cu spitalele de DRG

3.15.3.2 Desfășurătorul serviciilor medicale contractate și decontate cu spitalele de cronici

Utilizatorul selectează submeniul " Desfășurătorul serviciilor medicale contractate și decontate cu spitalele de cronici ".

SIUI afișează un ecran în care se pot introduce parametrii pentru raport. Câmpurile marcate cu * sunt obligatorii și trebuie completate.

Pentru a selecta informațiile care vor apărea în raport se completează următoarele câmpuri: *Tip raport* , *Calendar* , *Spital* , *Branches* .

Figura 3-131 Desfășurător servicii medicale contractate și decontate cu spitalele de cronici

Utilizatorul completează câmpurile obligatorii și accesează butonul *Vizualizare*.

SIUI afișează o fereastră care îi permite utilizatorului să aleaga între a salva raportul pe disc sau a-l vizualiza.

Utilizatorul apasă butonul *Open*.

SIUI afișează raportul într-o fereastră nouă.

SPT01006 - 5.2 DESFASURATORUL PE SPITALE A SERVICIILOR MEDICALE CONTRACTATE SI DECONTATE DE CAS CU SPITALELE SI SPITALICESTI IN TRIMESTRUL

Cod spital *	Denumire spital	suma aferenta serviciilor medicale spitaloesti acordate in spitalele de cronici si de recuperare, pentru care plata se face pe baza tarif pe zi de spitalizare								Suma pentru servicii medicale spitaloesti acordate in sectiile si compartimentele de acuti (de sine statatoare aprobate prin ordin al ministrului sanatatii publice in structura spitalelor de cronici si de recuperare (acolo unde este cazul))				suma spitaliza
		Nr. cazuri externate contractate	Suma contractata (mii lei)	Nr. cazuri externate decontate	Suma decontata(mii lei)	Nr. zile spitalizare contractat**	Suma contractata** (mii lei)	Nr. zile spitalizare decontat**	suma decontata** (mii lei)	Nr. cazuri externate contractate	Suma contractata(mii lei)	Numar cazuri externate decontate	Suma decontata (mii lei)	
1	2	3	4	5	6	7	8	9	10	11	12	13	14	15
SPT_CODLEA	Spital Municipal Codlea	154.00	140140.00	154.00	70070.00	0.00	0.00	0.00	0.00	0.00	0.00	0.00	0.00	0.00
TOTAL GENERAL		154.00	140140.00	154.00	70070.00	0.00	0.00	0.00	0.00	0.00	0.00	0.00	0.00	0.00

Figura 3-132 Desfășurătorul serviciilor medicale contractate și decontate cu spitalele de cronici

3.15.3.3 Desfășurătorul serviciilor medicale contractate și decontate cu spitalele de acuti

Utilizatorul selectează submeniul " Desfășurătorul serviciilor medicale contractate și decontate cu spitalele de acuti ".

SIUI afișează un ecran în care se pot introduce parametrii pentru raport. Câmpurile marcate cu * sunt obligatorii și trebuie completate.

Pentru a selecta informațiile care vor apărea în raport se completează următoarele câmpuri: *Tip raport*, *Calendar*, *Spital*.

Desfasuratorul serviciilor medicale contractate si decontate cu spitalele de acuti

Tip raport:

Calendar:

Spital:

Branches:

Figura 3-133 Desfășurător servicii medicale contractate și decontate cu spitalele de acțiuni

Utilizatorul completează câmpurile obligatorii și accesează butonul *Vizualizare*.

SIUI afișează o fereastră care îi permite utilizatorului să aleaga între a salva raportul pe disc sau a-l vizualiza.

Utilizatorul apasă butonul *Open*.

SIUI afișează raportul într-o fereastră nouă.

SPT01007 - 5.2 DESFASURATORUL PE SPITALE A SERVICIILOR MEDICALE CONTRACTATE SI DECONTATE DE CAS CU SPITALELE PENTRU AFECTIUNI ACUTE, ALTELE DECAT CELE DIN SISTEM D.R.G., DIN FONDUL ALOCAT ASISTENTEI MEDICALE SI SPITALICESTI IN TRIMESTRUL

Cod Spital	Denumire spital	suma aferenta serviciilor medicale spitalicesi acordate pentru afectiuni acute in spitale, altele decat cele din sistem DRG, a caror plata se face pe baza de tarif mediu pe caz rezolvat				Suma pentru compartimentele de cronici, recuperare si enonablogie - prematuri (de sine statatoare, aprobate prin ordin MSP in structura so.l) a caror plata se face pe baza tarif pe zi de spitalizare - (acolo unde este cazul)								suma pentru serviciile medicale efectuate in regim de spitalizare de zi pentru care s-a facut o plata pe caz rezolvat/serviciu medical				Suma contractata pentru investigatii paraclinice efectuate in regim ambulatoriu (mil lei)	Suma decontata pentru investigatii paraclinice efectuate in regim ambulatoriu (mil lei)	TOTAL SUMA CONTRACTATA (mil lei)	TOTAL SUMA DECONTATA (mil lei)
		Nr. cazuri externe contractate	Suma contractata (mil lei)	Numarul cazuri externe decontate	Suma decontata (mil lei)	Nr. cazuri externe contractate	Suma contractata (mil lei)	Nr. cazuri externe decontate	Suma decontata (mil lei)	Nr. zile spitalizare contractate**	Suma contractata (mil lei)	Nr. zile spitalizare decontate**	Suma decontata (mil lei)	Nr. servicii medicale contractate/cazuri rezolvate contractate	Suma contractata (mil lei)	Nr. servicii medicale decontate/cazuri rezolvate decontate	Suma decontata (mil lei)	Suma contractata pentru investigatii paraclinice efectuate in regim ambulatoriu (mil lei)	Suma decontata pentru investigatii paraclinice efectuate in regim ambulatoriu (mil lei)	21+4+9+12+16+19	22+4+10+14+18+20
1	2	3	4	5	6	7	8	9	10	11	12	13	14	15	16	17	18	19	20	21+4+9+12+16+19	22+4+10+14+18+20

Figura 3-134 Desfășurătorul serviciilor medicale contractate și decontate cu spitalele de acțiuni