SISTEM INFORMATIC UNIC INTEGRAT AL ASIGURĂRILOR DE SĂNĂTATE DIN ROMÂNIA

Gestiunea FNUASS

Manual de utilizare

Versiune document **1.1 RELEASED**

Creat: **26-06-2006**

Ultima actualizare: **31-07-2009**

Acest document a fost realizat și avizat de:

	Nume	Funcție
ELABORAT	Ioana LAZAR	JTSE
VERIFICAT	Tudor IONESCU	PM
APROBAT	Viorica MANEA	Responsabil cu Controlul și Asigurarea Calității

Lista schimbărilor efectuate în document în urma reviziilor:

Versiune	Data	Descriere
0.1 DRAFT	26.06.2006	Structura documentului
0.2 DRAFT	-	Versiunea initiala
0.3 DRAFT	-	Actualizare versiune
0.4 DRAFT	04.01.2007	Actualizare sigla SIVECO
0.5 DRAFT	23.07.2007	Completare / actualizare SIUI-CLINIC v.1.0.1257.48
0.6 DRAFT	07.08.2007	Completare / actualizare SIUI-CLINIC v.1.0.1290.58
1.0 RELEASED	10.10.2007	Versiunea finală

Documente Referite

Titlu	Data	Versiune
MR_00_018_Bugete.doc	31.07.2009	1.1

CUPRINS

1. TERMENI UTILIZAȚI.....	6
2. DIAGrame DE FLUX.....	7
2.1. DIAGRAMA DE LUCRU -GESTIUNEA FONDULUI.....	7
3. CONSIDERENTE GENERALE PRIVIND INTERFATA APLICATIEI.....	8
3.1. FEREAȘTRA GENERALA	8
3.2. MENIUL APLICATIEI / SISTEMULUI	9
3.3. MODURI DE OPERARE.....	9
3.4. COMPONENTELE FERESTRELOR DE DETALIU (MODULE).....	11
4. BUGETE 15	
4.1. PROPUNERI VALORI BUGETE.....	15
4.2. PROPUNERI VALORI FUNDAMENTARE	19
4.3. DEFALCARE BUGETE	21
4.4. REALIZARI LA BUGETE.....	22
4.5. MACHETA INDICATORI.....	24
4.6. DESCHIDERE CREDITE BUGETARE	27
4.7. ASOCIERE INDICATORI BUGET - CONTURI BANCARE.....	33
4.8. VIRARI DE CREDITE BUGETARE	34
4.9. MACHETA AFERENTA SERVICIILOR MEDICALE.....	39

FIGURI

FIG. 2.1-1 GESTIUNEA FONDULUI	7
FIG. 3.1-1 FEREAȘTRA GENERALA.....	8
FIG. 3.2-1 MENIUL MODULULUI DE BUGETE	9
FIG. 3.3-1 BARA DE INSTRUMENTE – MODURI DE OPERARE	10
FIG. 3.3-2 BARA DE INSTRUMENTE – MODURI DE OPERARE	10
FIG. 3.4-1 AFISAREA MODULUI CURENT DE OPERARE	11
FIG. 3.4-2 BARA DE INSTRUMENTE	12
FIG. 3.4-3 BARA DE STARE – MESAJE DE EROARE	14
FIG. 3.4-4 BARA DE STARE – MESAJE DE AVERTIZARE	14
FIG. 3.4-5 BARA DE STARE – MESAJE DE INFORMARE.....	14
FIG. 3.4-6 SELECTORUL DE CALENDAR BUGETE	15
FIG. 4.1-1 FORMA DE OPERARE PROPUNERI VALORI BUGETE	17
FIG. 4.2-1 FORMA DE OPERARE PROPUNERI VALORI FUNDAMENTARE.....	19
FIG. 4.3-1 FORMA DEFALCARE BUGETE	21
FIG. 4.4-1 FORMA REALIZARI LA BUGETE.....	23
FIG. 4.5-1 FORMA MACHETA INDICATORI	25
FIG. 4.5-2 FORMA GRUPE INDICATORI DESCHIDERI CREDITE.....	26
FIG. 4.5-3 FORMA INDICATORI DESCHIDERI CREDITE	27
FIG. 4.6-1 FORMA DESCHIDERE CREDITE BUGETARE	28
FIG. 4.6-2 FORMA DESCHIDERE CREDITE BUGETARE - DETALII.....	29
FIG. 4.6-3 FORMA INDICATORI CERERI CREDITE BUGETARE	31
FIG. 4.6-4 FORMA STRUCTUA ASOCIATA INDICATORILOR PENTRU DESCHIDERE CREDITE BUGETARE	33
FIG. 4.7-1 FORMA ASOCIERE INDICATORI BUGET - CONTURI BANCARE.....	34
FIG. 4.8-1 FORMA VIRARI DE CREDITE BUGETARE.....	35
FIG. 4.8-2 FORMA RECTIFICARI/REPARTIZARI RETINERI.....	36
FIG. 4.8-3 FORMA TRANSFER INTRE TRIMESTRE.....	37
FIG. 4.8-4 FORMA VIRARI DE CREDIT	38
FIG. 4.9-1 FORMA MACHETA AFERENTA SERVICIILOR MEDICALE	39

1. SCOPUL DOCUMENTULUI

Acest document reprezintă **Manualul de Utilizare** al moduluii Gestiunea FNUASS din cadrul ERP integrat cu Sistemului Informatic Unic Integrat (**SIUI**) al Asigurărilor de Sănătate din România.

Scopul său este de a familiariza utilizatorul cu modalitățile de lucru; totodată documentul servește ca instrument pentru înțelegerea funcționalităților aplicației și modului de operare cu aceasta.

2. TERMENI UTILIZAȚI

Termenii utilizați în document sunt:

- **Utilizator** – se referă la orice operator care lucrează cu aplicația ERP - Gestiunea FNUASS
- **Sistem** – se referă la aplicația ERP - Gestiunea FNUASS în ansamblu
- **Aplicație** – modulul Gestiunea FNUASS din cadrul ERP integrat cu Sistemului Informatic Unic Integrat (**SIUI**) al Asigurărilor de Sănătate din România

3. DIAGrame DE FLUX

3.1. DIAGRAMA DE LUCRU -GESTIUNEA FONDULUI

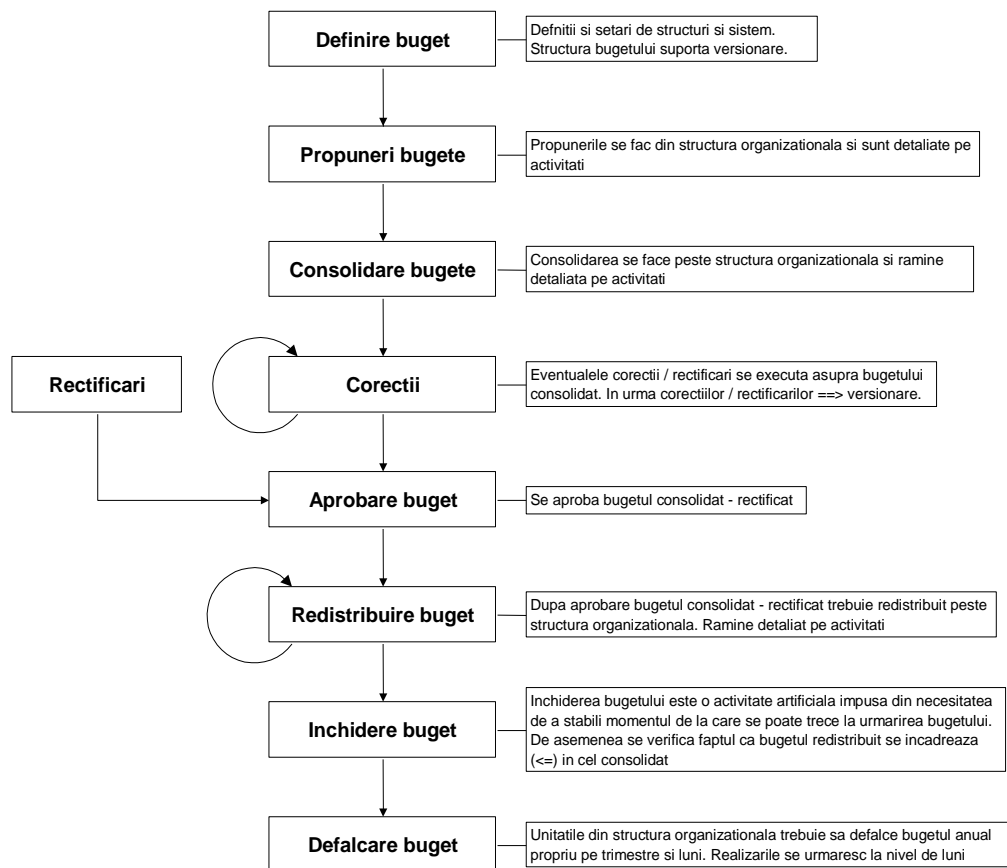

Fig. 3.1-1 Gestiunea fondului

4. CONSIDERENTE GENERALE PRIVIND INTERFATA APLICATIEI

Aceasta sectiune va descrie elementele comune ale interfetei sistemului, care elemente deriva din standardul general de proiectare si functionalitate al interfetelor definit pentru sistemul SIVECO Applications.

4.1. FEREASTRA GENERALA

Fereastra generala este "locul principal de desfasurare a formelor si modulelor de lucru" si este principal compusa din urmatoarele zone:

- zona de titlu
- meniul aplicatiei
- bara de instrumente (toolbar)
- zona de lucru / afisare module

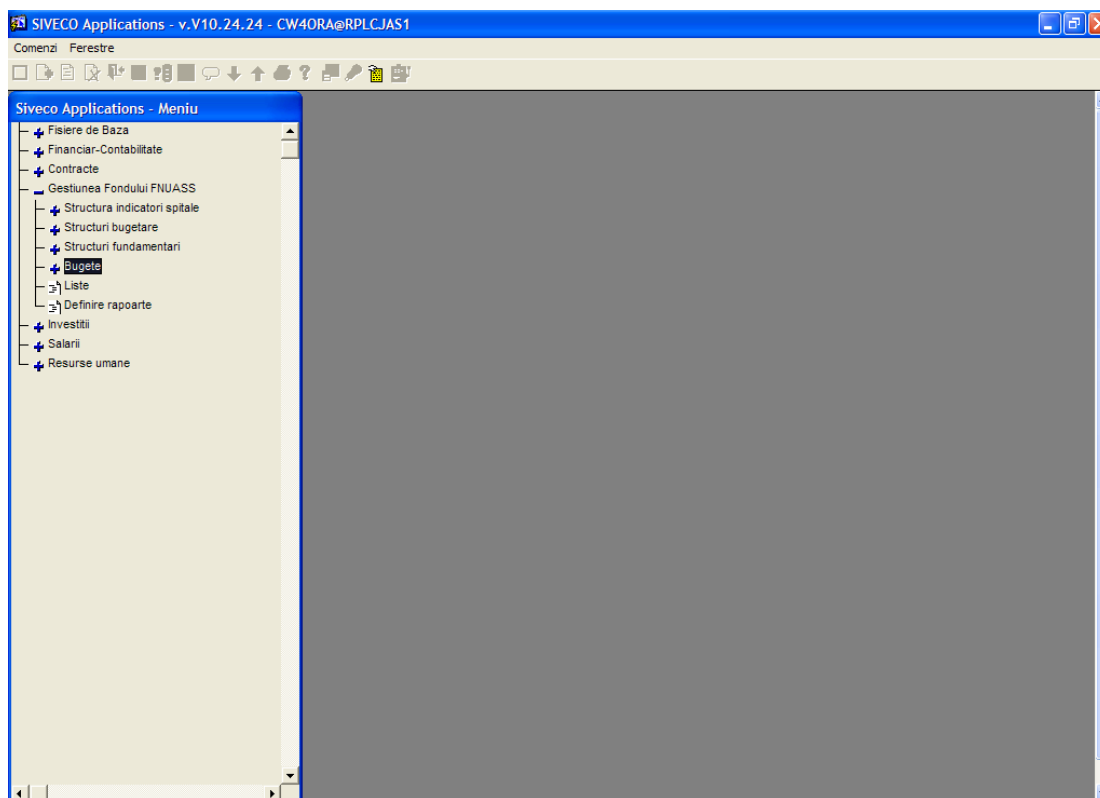

Fig. 4.1-1 Fereastra generala

4.2. MENIUL APLICATIEI / SISTEMULUI

Meniul contine o lista de comenzi, care sunt actiuni ce pot fi executate in cadrul Windows. Pentru a alege un nume de meniu sau o comanda, este necesar sa actionati dublu click cu mouse-ul. Daca se actioneaza dublu click pe un nume de meniu sau pe semnul "+", apar comenzile continute in acel meniu.

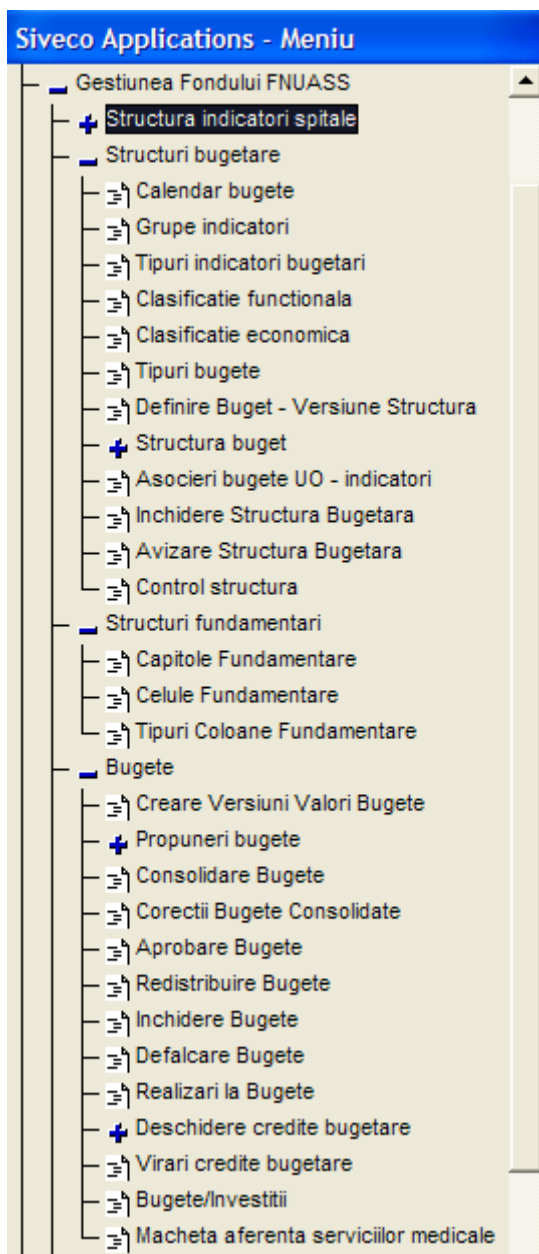

Fig. 4.2-1 Meniul modulului de bugete

4.3. MODURI DE OPERARE

Sunt trei moduri de baza de a opera cu modulele acestei aplicatii:

- VIZUALIZARE
- ADAUGARE
- MODIFICARE

In mod implicit, marea majoritate a modulelor vor intra in regim de VIZUALIZARE, mai putin in situatia in care nu exista nici o inregistrare in baza de date, moment in care modulul va intra in regim de ADAUGARE.

Cele trei moduri de lucru se pot alege din bara de instrumente folosind urmatoarele butoane:

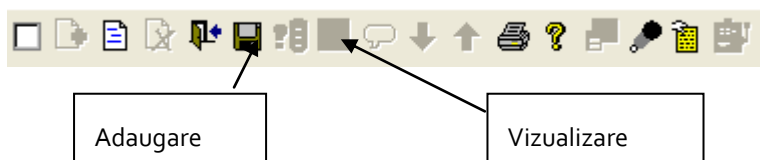

Fig. 4.3-1 Bara de instrumente – moduri de operare

In regimul de modificare se intra automat, daca in regimul de vizualizare se modifica orice informatie din modul.

Se pot intalni variatii de la aceste moduri atunci cand functionalitatea anumitor ferestre o cere. Modul curent de operare (impreuna cu data curenta) al unei ferestre apare in dreapta barii de stare.

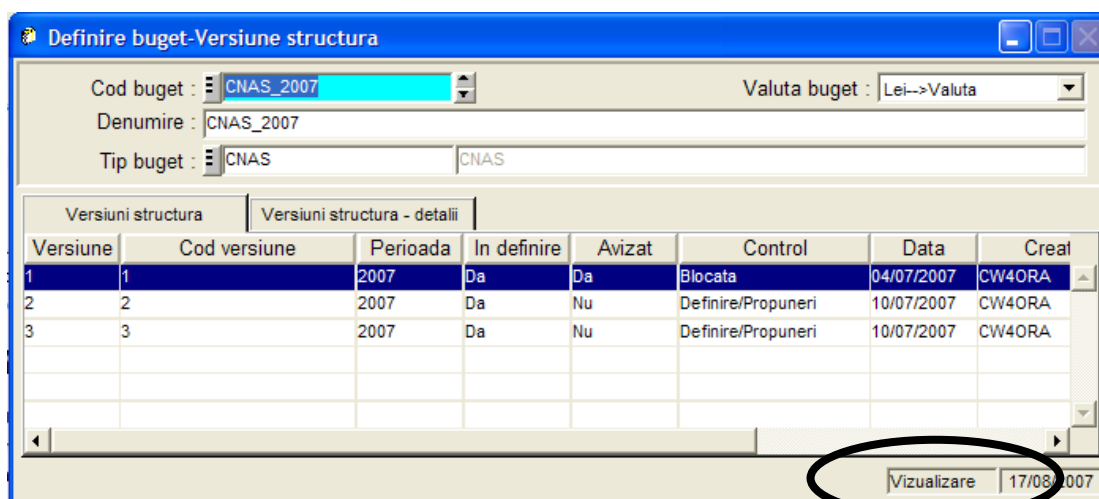

Fig. 4.3-2 Bara de instrumente – moduri de operare

In operarea curenta exista un set de actiuni care se pot executa (in functie de contextul curent de lucru), si anume:

- Stergerea inregistrarii
- Salvarea unei inregistrari
- Inchiderea unui modul (cu sau fara salvare)
- Tiparire



4.4. COMPONENTELE FERESTRELOR DE DETALIU (MODULE)

4.4.1. Ferestre de detalii

Bara de titlu a unei ferestre de detalii contine urmatoarele elemente:

- meniul sistem propriu (stanga)
- numele ferestrei (titlu) (stanga)
- butoane de minimizare/maximizare (in dreapta).

O fereastra de detalii "abstracta" arata ca mai jos:

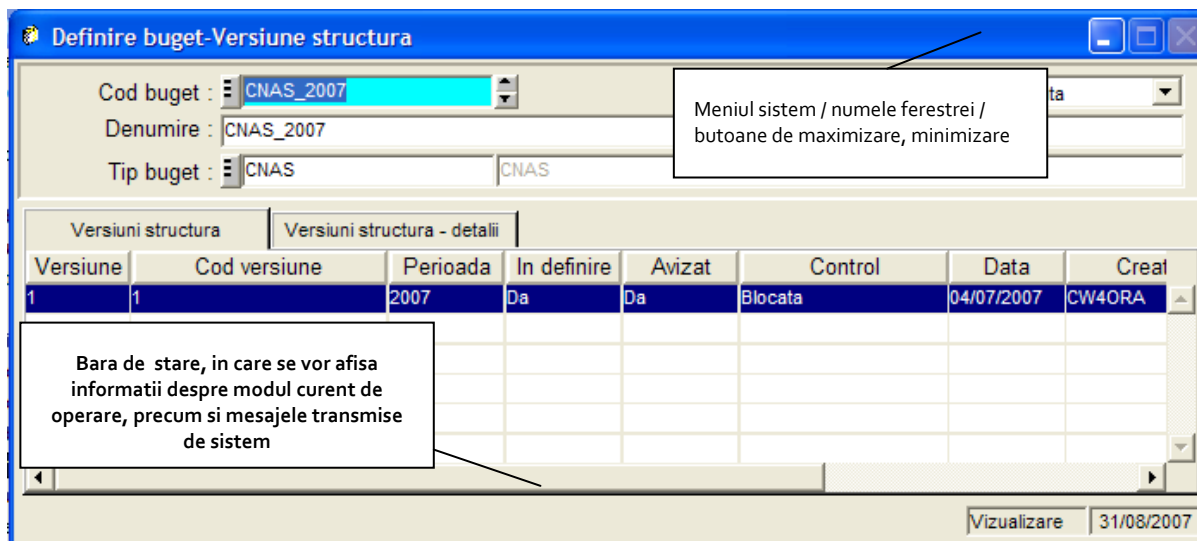

Fig. 4.4-1 Afisarea modului curent de operare

Aceste ferestre/module pot contine:

- controale de editare cu sau fara butoane specifice,
- grupuri de controale,
- butoane,
- tabulatoare

Controalele de editare pot fi:

- active (caractere inchise) si
- inactive (caractere gri deschis).

Intr-un control de editare activ se pot executa urmatoarele actiuni, depinzand de modul de operare si de campul corespunzator:

- editare date (adaugarea/modificarea lor),
- navigare prin inregistrările specifice din baza de date,
- navigare pe orizontal.

Controalele de editare inactive au doar functie de afisare; puteti sa vizualizati informatiile dar nu le puteti modifica.

Cele mai multe din ferestrele de detalii (in particular cele accesate direct din meniul principal de componente) au un control de editare dedicat *codului de acces principal*, care este codul unic al inregistrarii tratate de respectiva fereastra.

Controlul de editare corespunzator codului de acces principal in fereastra are doua butoane specifice:

un buton de selectie	
un buton de navigare	

Butonul de selectie permite activarea selectorului controlului de editare, folosind mouse-ul sau apasand tasta F2.

Prin butonul de navigare se poate naviga prin baza de date folosind mouse-ul.

Navigarea inseamna pe scurt parcurgerea secventiala a bazei de date pentru a cauta o inregistrare de interes sau chiar pentru a consulta continutul bazei de date.

Navigarea se poate realiza astfel:

- (M) - apasand jumatatea de sus a butonului de navigare sau
- (T) - apasand tasta sageata verticala de sus, precedenta inregistrare va fi obtinuta, daca exista; altfel un mesaj de avertisment este afisat pe bara de stare: "Este prima inregistrare"
- (M) - apasand jumatatea de jos a butonului de navigare sau
- (T) - apasand tasta sageata verticala de jos, urmatoarea inregistrare este obtinuta, daca exista; altfel un mesaj de avertisment este afisat pe bara de stare: "Este ultima inregistrare".

Sunt de asemenea situatii in care se pot vedea controale de editare care au doar butoane de navigare. Ele corespund la campuri din baza de date pentru care puteti naviga, dar doar prin intermediul acestui buton de navigare (sau tastele echivalente) si nu prin introducerea directa a unui cod.

Grupurile de controale pot fi distinse de modul de afisare al lor: aria lor este indentata in raport cu restul ferestrei. Ele constau dintr-un grup de controale de editare, butoane de validare sau butoane radio puse impreuna pe baza diverselor criterii (estetice, semantice etc.)

Diverse alte butoane (care realizeaza diferite actiuni) pot fi puse oriunde in fereastra de detalii.

4.4.2. Bara de instrumente

Bara de instrumente grupeaza butoanele aferente functionalitatilor comune tuturor ferestrelor componente. Butoanele isi schimba starea din activ / inactiv depinzand de tipul ferestrei active (de detalii, selector sau filtru). Bara de instrumente are urmatoarea reprezentare:



Fig. 4.4-2 Bara de instrumente

Desigur, butoanele standard au nume care indica sensul actiunii asociate, care sunt:

Buton 1	Repetitive Add
Buton 2	Add
Buton 3	View
Buton 4	Del
Buton 5	Exit
Buton 6	Save
Buton 12	Print
Buton 13	Help
Buton 12	lesire Modul
Buton 15	Calendar

Butonul Print deschide dialogul Print Report.

Butonul Help deschide fisierul de documentatie, pozitionat la inceputul fisierului.

Repetitive Add este un buton de validare cu proprietatea ca, daca este marcat (✓), in modul ADD (adaugare), informatia introdusa si salvata mai inainte nu este stearsa. Daca nu este marcat, dupa ce s-a apasat Save, controalele de editare ale ferestrei sunt sterse.

Butoanele standard disponibile intr-o fereastră de detalii sunt:

Buton 1	Repetitive Add
Buton 3	Save
Buton 4	Add
Buton 5	View
Buton 6	Delete
Buton 7	Close

Butoanele standard isi schimba starea de activare in functie de modul curent al ferestrei.

O sinteza este data in tabelul de mai jos:

- (-) inseamna ca butonul este inactiv (si apare gri deschis)
- (*) inseamna ca este butonul implicit

Buton	Mod actiune	ADAUGARE	VIZUALIZARE	MODIFICARE
Buton 6	Save	Save (*)	Save (-)	Save (*)
Buton 2	ADD	ADD	ADD	ADD
Buton 3	VIEW	VIEW	VIEW(-)	VIEW
Buton 4	DEL	DEL (-)	DEL	DEL
Buton 5	Close	Close	Close	Close

Acest tabel trebuie inteles in urmatoorul mod:

In modul ADAUGARE starea butoanelor este:

- **Save**
- **ADD**
- **VIEW**
- **DEL**
- **Close**

Butonul implicit este Save. Butoanele ADD si DEL sunt inactivate.

In modul VIZUALIZARE starea butoanelor este:

- **Save**
- **ADD**
- **VIEW**
- **DEL**
- **Close**

Comanda de actiune implicita este MODIFYING RECORD. Butoanele Save si VIEW sunt inactivate.

In modul MODIFICARE starea butoanelor este:

- **Save**
- **ADD**
- **VIEW**

- DEL
- Close

Butonul implicit este Save. Butoanele ADD si DEL sunt inactive.

Daca exista mult mai multa informatie despre inregistrarile afisate curent care se poate vizualiza intr-o fereastră de detalii de marime "rezonabila", atunci se poate accesa o alta fereastră care va contine restul de informatii si care va putea fi activata printr-un buton care de obicei are textul More...;

Navigarea prin baza de date incepe de la inregistrarea cu principalul cod de acces afisat sau de la o alta inregistrare obtinuta in urma unui proces de cautare. In modul VIZUALIZARE, se poate tipari direct codul (sau un sir apropiat de cod) in controlul de editare corespunzator principalului cod de acces al ferestrei. Cand o inregistrare corespunzatoare sirului introdus este identificata, este afisata cu toate detaliile sale.

4.4.3. Bara de stare a ferestrelor de detalii

De-a lungul partii de jos a zonei client a aplicatiei exista o bara numita bara de stare unde sunt afisate urmatoarele informatii:

- modul de operare a ferestrei curente active (VIZUALIZARE, MODIFICARE, ADAUGARE) sau tipul ei (SELECTOR, FILTRU) (dreapta)
- numarul saptamanii curente sau data curenta (ultimul din dreapta)
- mesaje de notificare (stanga).

Mesajele de notificare sunt de trei tipuri, in ordinea descendenta a importantei:

- mesaje de eroare
- mesaje de avertisment
- mesaje informative

Mesajele de eroare apar insotite de o figura reprezentand un semn de drum interzis (-). Ele spun ca s-a incercat violarea unei reguli stricte.

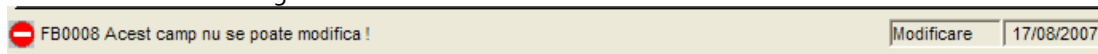

Fig. 4.4-3 Bara de stare – Mesaje de eroare

Mesajele de avertizare apar cu o figura reprezentand un semn de exclamare (!). Ele spun ca trebuie avuta multa atentie la ceea ce intreaba programul.



Fig. 4.4-4 Bara de stare – Mesaje de avertizare

Mesajele de informare apar cu o figura reprezentand o litera (i). Ele cominica faptul ca s-a incheiat o actiune sau o comanda a fost realizata.

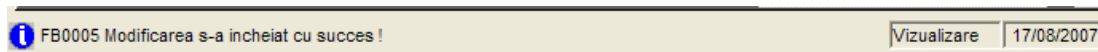

Fig. 4.4-5 Bara de stare – Mesaje de informare

4.4.4. Taste "Shortcut"

Pentru cateva din articolele de meniu exista "shortcut"-uri. Pe cele mai uzuale le prezentam mai jos:

Delete	Ctrl+Shift+S
Add	Ctrl+Shift+A
View	Ctrl+Shift+W

Repet Add	Ctrl+Shift+R
Undo	Ctrl+Z
Cut	Ctrl+X
Copy	Ctrl+C
Paste	Ctrl+V
Exit	Esc

4.4.5. Selectoare

Un tip special de modul utilizat in sistem este reprezentat de catre selectoare. Acestea permit alegerea unei inregistrari si sunt apelabile prin utilizarea butonului "selector".

De remarcat in mod deosebit la acestea este posibilitatea de a filtra informatiile continute. Acest lucru se va realiza prin intermediul butonului special din coltul din dreapta sus al ferestrei.

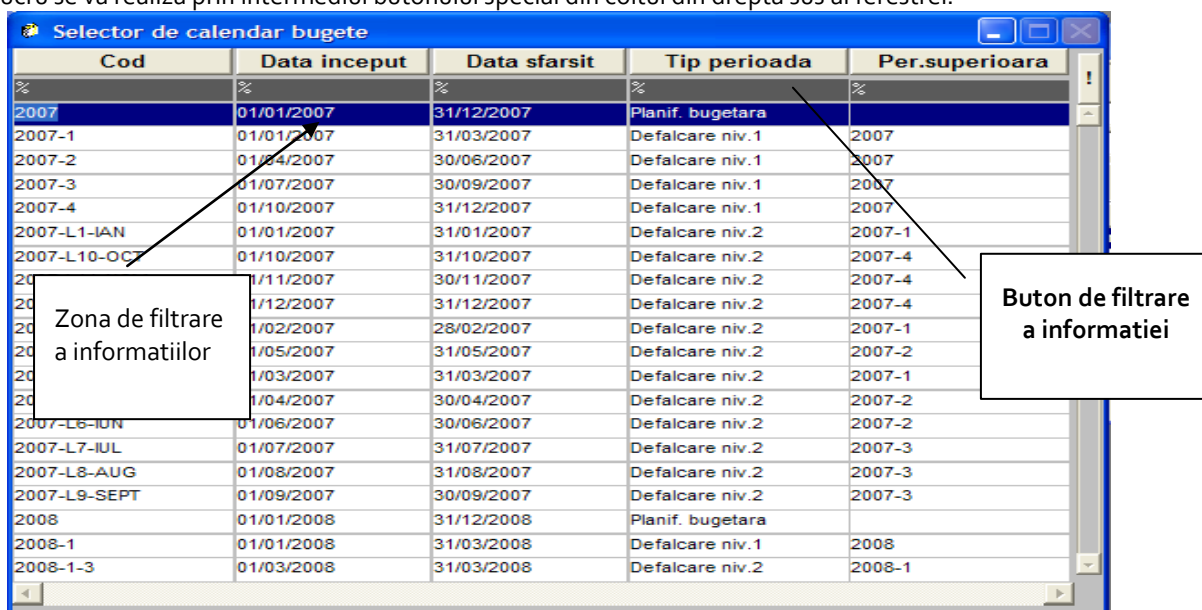

Fig. 4.4-6 Selectorul de calendar bugete

5. BUGETE

5.1. PROPUNERI VALORI BUGETE

5.1.1. Considerente generale

Aceasta componenta a sistemului permite specificarea valorilor aferente bugetelor pentru fiecare sucursala (unitate organizatorica) din cadrul organizatiei.

Propunerile de valori la buget se opereaza pentru fiecare unitate organizatorica. Data fiind complexitatea structurii de buget (formule asociate indicatorilor, mosteniri din capitole de fundamentare), calculul si validarea pentru fiecare activitate se realizeaza explicit, prin apasarea butoanelor specifice.

Bugetul pe o unitate organizatorica se valideaza atunci cind toate valorile sunt conforme cu definitia indicatorilor: sunt specificate valorile pentru indicatorii obligatorii, sunt completate valorile pentru capitolele de fundamentare din care indicatorul mosteneste valori.

Asocierea directa a bugetului cu structura organizationala se realizeaza astfel incat sa poata fi definite bugete pentru o parte din elementele din structura organizationala (de exemplu un buget de sectie, care are in subordine cateva locuri de munca) si stabilirea unitatii organizationale pentru care se consolideaza.

Pentru ca consolidarea, defalcarea, redistribuirea sa functioneze trebuie ca sa existe cel putin o unitate superioara de care sa fie legata unitatea pe care se introduc valorile. Aceasta poate fi o unitatea din ierarhie sau poate fi chiar unitatea mare. Exista un mecanism de consolidare la nivel de noduri intermediare dintr-o structura ierarhica.

Se pot defini procente de defalcare pe unitati organizatorice, care se vor utiliza.

Pentru consolidare, corectii, redistribuire trebuie sa se selecteze unitatea pentru care se doreste realizarea operatiilor. Consolidarea se va face la nivelul unitatii selectate pentru unitatile imediat subordonate. Pentru a putea face consolidarea trebuie ca unitatile subordonate, daca au la randul lor unitati subordonate, sa aiba facute deja consolidarea si acesta sa fie valida.

Pentru defalcarea valorilor pe unitati organizatorice se vor introduce procentele la nivel de buget si de unitate organizatorica si pe baza carora se va realiza defalcarea valorilor.

Exista o procedura de verificare si validare automata a propunerilor si fundamentarilor la propuneri. In cazul in care sunt nereguli, acestea sunt introduse intr-o tabela de log. Validarea realizarilor si a fundamentarilor la realizari atentioneaza utilizatorul cu privire la toate problemele aparute (machete neinitializate, machete nevalidate, relizari nevalidate).

Fundamentarea realizarilor la buget se realizeaza utilizind aceleasi machete de fundamentare ca si in cazul bugetului planificat.

5.1.2. Accesare propuneri valori bugete

Propunerile de valori bugete se acceseaza din fereastra principala, din meniul:
Gestiunea Fondului FNUASS ->Bugete->Propuneri bugete->Propuneri Valori Bugete



5.1.3. Forma de operare Propuneri valori bugete

Fig. 5.1-1 Forma de operare propuneri valori bugete

Forma de operare propuneri valori bugete permite specificarea valorilor aferente bugetelor pentru fiecare unitate organizatorica, si contine doua zone: zona Filtrare elemente buget si zona Valori propunere buget.

Zona Filtrare elemente buget permite specificarea bugetului, a unitatii organizatorice si a activitatii pentru care se vor opera propunerile de valori, si contine urmatoarele elemente:

- buget, informatie obligatorie, reprezentind bugetul pentru care se specifica propunerile de valori; propunerile de valori se pot opera numai pentru bugete cu structura operabila;
- vers. structura, reprezinta versiunea de structura a bugetului pentru care se opereaza propunerile de valori; acest element este informativ;
- vers.valori - reprezinta versiunea curenta de buget (pentru un buget, la un moment dat exista o singura versiune operabila);
- valuta, specifica valuta in care vor fi propuse valorile;
- valuta bugetului / valuta de conversie, specifica daca valorile se vor propune in valuta bugetului sau in valuta de conversie;
- calendar, element informativ reprezentind codul calendarului aferent bugetului pentru care se opereaza valorile;
- stare, element informativ, specifa starea in care se gaseste versiunea de buget;
- unitate organizatorica, informatie obligatorie reprezentind unitatea organizatorica pentru care se specifica propunerile de valori la buget; in dreapta acesteia este afisata cu caracter informativ denumirea unitatii organizatorice; dupa alegerea unitatii organizatorice, se apasa tasta ENTER pentru initializarea activitatilor din cadrul unitatii organizatorice;

- preliminar/estimat – dacă este bifată, apar coloanele care conțin valorile preliminate și valorile estimate;
- structura restransă – dacă este bifată apare structura restransă de indicatori;
- propuneri pe – propunerile pot fi făcute pe an-trimestre sau pe trimestre-lună;
- grupă indicatori – grupă din care fac parte indicatorii pe care se fac propuneri, folosită pentru filtrare;
- cod/denumire indicator- se folosește pentru a face filtrare după codul, respectiv denumirea indicatorului;
- butonul Recalculare, apăsarea acestuia va recalcula valorile indicatorilor conform definițiilor acestora; de asemenea, pentru recalcularea valorilor propuse trebuie să fie operate propunerile de valori de fundamentare pentru indicatorii care mostenesc valori din fundamentari;
- butonul Validare; la apăsarea acestuia se vor verifica propunerile de valori, conform definiției indicatorilor (sunt completate valorile obligatorii, sunt operate propunerile de valori de fundamentare, sunt operate toate elementele necesare evaluării formulelor). Când toate propunerile de valori sunt complete și corect specificate, bugetul se validează (se marchează Validat);
- butonul import din fișier  - permite importul datelor din fișier;
- butonul export structură în fișier  - permite exportul datelor în fișier.

Recalcularea valorilor și validarea propunerii de valori se vor executa după specificarea propunerilor de valori la buget (zona Propunere valori buget).

Zona Valori propunere buget permite operarea propunerilor de valori pentru toți indicatorii din cadrul versiunii de buget, și conține următoarele elemente:

- denumire indicator bugetar, element *informativ* reprezentând denumirea indicatorului bugetar;
- tip - element *informativ* specifică dacă indicatorul este de tip clasificare economică sau funcțională;
- frm. element *informativ* specifică dacă indicatorul este calculat dintr-o formulă;
- fundamentare, element *informativ* specifică dacă valoarea indicatorului se calculează din fundamentari;
- val tot, val trim₁, val trim₂, val trim₃, val trim₄, val preliminar, val estim+1, val estim +2, val estim +3, elemente care se specifică de către utilizator, reprezentând valorile propuse pe unitatea organizatorică pentru indicatorul bugetar; completarea valorilor pentru fiecare indicator se realizează funcție de definirea acestuia, astfel:

-pentru indicatorii obligatorii, editabili valoarea trebuie specificată obligatoriu;

-pentru indicatorii obligatorii, needitabili și care au formulă asociată valoarea se va completa automat de către sistem, la apăsarea butonului Recalculare; pentru acestia, valoarea nu se va specifică de către utilizator;

-pentru indicatorii obligatorii, needitabili și care mostenesc valoarea din fundamentari, se apasă clic dublu pe câmpul de valoare pentru pentru specificarea propunerilor de valori aferente capitolului de fundamentare din care acesta mosteneste valoarea.

5.2. PROPUNERI VALORI FUNDAMENTARE

5.2.1. Considerente generale

Forma de operare a propunerilor valorilor de fundamentare permite specificarea valorilor aferente capitolelor de fundamentare pentru fiecare sucursala din cadrul organizatiei.

5.2.2. Accesare propuneri valori fundamentari

Propunerile de valori bugete se acceseaza din fereastra de Propuneri valori bugete:
Gestiunea Fondului FNUASS -> Bugete-> Propuneri bugete-> Propuneri Valori Bugete

In aceasta fereastra se da dublu click pe indicatorul fundamentat si se va deschide fereastra de Propuneri valori fundamentare.



5.2.3. Forma de operare Propuneri valori fundamentare

Denumire	1 - TOTAL [1]	2 - SUB 1 AN [2]	3 - 1 - 4 ANI [3]	4 -	si peste
[1] NR ASIG INSCRISI - nr asigurati inscrisi	1.041,00	56,00	245,00	255,00	485,00
[2] NR PCT PER CAPITA - nr puncte per capita	1.706,00	87,00	86,00	878,00	655,00
[3] NR PCT SERVICII - nr puncte pe servicii medicali	7.887,00				
[4] VAL SUME MED NOI - val sume medici nou venit					
[5] TOTAL - total					

Fig. 5.2-1 Forma de operare propuneri valori fundamentare

Forma permite specificarea propunerilor de valori de fundamentare pe fiecare capitol de fundamentare aferent unui buget, pentru o unitate organizatorica si fiecare activitate din cadrul unitatii organizatorice, si contine doua zone: zona Filtrare elemente buget si zona Propuneri valori fundamentare.

Zona Filtrare elemente buget permite specificarea bugetului, a versiunii de structura, a versiunii de valori, a unitatii organizatorice si a capitolului de fundamentare pentru care se opereaza propuneri valori fundamentare, si contine urmatoarele elemente:

- buget, element *obligatoriu* reprezentind denumirea bugetului; in cazul in care forma a fost apelata plecind de la propuneri de valori aferente unui indicator bugetar, aceasta va contine implicit denumirea bugetului aferent indicatorului;
- versiune structura, element *informativ* reprezentind versiunea de structura a bugetului pentru care se opereaza propuneri de valori;
- versiune valori, element *informativ* reprezentind versiunea de valori a bugetului pentru care se opereaza propuneri de valori;
- capitol, element *obligatoriu* reprezentind codul capitolului de fundamentare pentru care se opereaza propuneri de valori; in dreapta acestui element este afisata cu tilu *informativ denumirea capitolului de fundamentare*; in cazul in care forma a fost apelata plecind de la propuneri de valori aferente unui indicator bugetar, aceasta va contine implicit denumirea capitolului de fundamentare din care indicatorul mosteneste valoare;
- unitate organizatorica, element *obligatoriu*, reprezentind unitatea organizatorica (sucursala) pentru care se opereaza propuneri de valori de fundamentare; in dreapta acestui element este afisata cu tiltu *informativ denumirea unitatii organizatorice*; in cazul in care forma a fost apelata plecind de la propuneri de valori aferente unui indicator bugetar, aceasta va contine implicit denumirea unitatii organizatorice pentru care se opereaza propuneri valori buget;
- butonul import din fisier  - permite importul datelor din fisier;
- butonul export structura in fisier  - permite exportul datelor in fisier;
- valuta, specifica valuta in care vor fi propuse valorile;
- valuta bugetului / valuta de conversie, specifica daca valorile se vor propune in valuta bugetului sau in valuta de conversie;
- cursul valutar – element necesar in cazul urmaririi executiei bugetare, in valuta.

Zona valori fundamentari permite specificarea propunerilor de valori aferente elementelor selectate in zona de filtrare, si contine urmatoarele elemente:

- denumire element *informativ* reprezentind denumirea indicatorilor de fundamentare din cadrul capitolului de fundamentare aferent bugetului, versiunii si activitatii selectate;
- denumire coloane, reprezinta denumirea coloanelor din cadrul capitolului de fundamentare aferent bugetului si activitatii;

Valorile aferente capitolului de fundamentare se specifica pentru fiecare celula de fundamentare (intersectie dintre un indicator de fundamentare si o coloana de fundamentare); Specificarea valorilor pentru fiecare celula este functie de definitia acesteia, astfel:

- pentru celulele editabile si obligatorii, valoarea este obligatoriu de specificat;
- pentru celule obligatorii, needitabile, cu formule asociate valorile se vor calcula automat de catre sistem, in baza formulei asociate la definirea capitolului de fundamentare;
- pentru celulele obligatorii, needitabile, care mostenesc valori dintr-un capitol de fundamentare, se va apasa clic dublu pentru activarea formei de operare propunere valori fundamentare specifica capitolului din care celula curenta mosteneste valoare.

Dupa specificarea tuturor valorilor aferente propunerii de valori de fundamentare, se urmeaza pasii:

- se apasa butonul Recalculare; Apasarea acestuia va salva informatiile introduse, si va recalcula valorile conform definitiei acestora (evaluare formule, completare valori provenite din mosteniri);
- se apasa butonul Validare; Acest buton verifica valorile propuse conform definitiilor aferente capitolului de fundamentare, astfel:
 - sunt completate toate celulele cu atributul obligatoriu;

- sunt completate toate elementele necesare calculului de formule;
- sunt operate propunerile de valori de fundamentare pentru celulele care mostenesc valori din alte capitole de fundamentare;
- in conditiile in care toate elementele sunt corect specificate, propunerea de valori de fundamentare se valideaza (se marcheaza check box Validat).

5.3. DEFALCARE BUGETE

5.3.1. Considerente generale

Aceasta componenta a sistemului permite defalcarea valorilor bugetului pe perioade bugetare.

5.3.2. Accesare realizari la bugete

Realizari la bugete se acceseaza din fereastra principala, din meniul:
Gestiunea Fondului FNUASS ->Bugete->Defalcare Bugete

5.3.3. Forma de operare Defalcare bugete

Defalcare nivel 1		Valoare RON	Valoare EURO
2007-1		3.995.500,00	3.995.500,00
2007-2		3.995.500,00	3.995.500,00
2007-3		3.995.500,00	3.995.500,00
2007-4		3.995.500,00	3.995.500,00

Defalcare nivel 2		Valoare RON	Valoare EURO
2007-1	2007-L1-IAN	1.331.833,33	1.331.833,33
2007-1	2007-L2-FEB	1.331.833,33	1.331.833,33
2007-1	2007-L3-MAR	1.331.833,34	1.331.833,34

Fig. 5.3-1 Forma Defalcare bugete

Forma de operare Defalcare bugete contine urmatoarele elemente:

- buget, informatie *obligatorie* care permite specificarea bugetului care se defalca;
- versiune structura, informatie *obligatorie* care permite specificarea versiunii bugetului care se defalca;
- versiune buget, informatie *obligatorie*, care permite specificarea versiunii de valori a bugetului care se defalca;
- calendar, element *informativ*, specifica perioada versiunii de buget;
- control, element *informativ*, specifica starea versiunii de buget; pentru a putea defalca un buget, starea versiunii trebuie sa fie blocata;
- unitate/sectie, informatie obligatorie, care permite specificarea unitatii/sectiei pentru care se defalca valorile;
- indicator, informatie obligatorie, care permite specificarea indicatorului pentru care se defalca valorile;
- cod valuta, element informativ, care specifica valuta bugetului;
- buton initializare, prin intermediul caruia se initializeaza defalcarea valorilor indicatorului pe perioade bugetare;
- buton recalculare, prin intermediul caruia se recalculeaza valorile indicatorilor.

Valorile defalcate se afiseaza in tabepage-ul Valori defalcare bugete. Acesta contine:

- valorile defalcate de nivel 1, in lei si in valuta;
- valorile defalcate de nivel 2, in lei si in valuta.

5.4. REALIZARI LA BUGETE

5.4.1. Considerente generale

Aceasta componenta a sistemului permite preluarea datelor din contabilitate, ca si valori realizate in bugete.

5.4.2. Accesare realizari la bugete

Realizari la bugete se acceseaza din fereastra principala, din meniul:
Gestiunea Fondului FNUASS -> Bugete-> Realizari Bugete

5.4.3. Forma de operare Realizari la bugete

Realizari la bugete

Buget : CNAS_2007 - CNAS_2007 Stare : DEFINIRE/PROPUNERI
 Vers. Structura : 2 - 2 - test Calendar : 2007
 Calendar : 2007-L1-IAN Buget in mii U.M. Valuta buget : Lei->Valuta
 Valuta bugetului / Valuta de conversie Valori in mii RON

Unitate/Secctie : CNAS Casa Nationala de Asigurari de Sanatate Cumulat Validat : Structura restransa
 Grupa indicatori : Cod indicator : % % Curs valutar : 1,00000

Indicator Bugetar	Frm	Tip	Ven./Chelt.	Plati/Incas.	Angaj. bug.	Angaj. legale
0001 - venituri totale	DA	C.F.				
0002 - venituri curente	DA	C.F.				
2000 - contributi de asigurari	DA	C.F.				
2005 - contributiile angajatorilor	DA	C.F.				
2005.03 - contrib asig soc de san dat angajatori	DA	C.F.				
2005.03.01 - contrib dat pers jur/fiz cu pers salari	NU	C.F.				
2005.03.02 - contrib dat pers aflate in somaj	NU	C.F.				
2005.03.03 - Venituri inc pt Valorificarea Activ Stat	NU	C.F.				
2005.03.04 - contrib ptr conc si indemnizatii	NU	C.F.				
2005.03.05 - contrib ptr conc si ind dat pers somaj	NU	C.F.				
2105 - contributiile asiguratilor	DA	C.F.				
2105.03 - contr asig san dat de asigurati	DA	C.F.				

Vizualizare 06/09/2007

Fig. 5.4-1 Forma Realizari la bugete

Forma de operare Realizari la bugete contine urmatoarele elemente:

- buget, informatie *obligatorie* care permite specificarea bugetului pentru care se preiau realizările;
- versiune structura, informatie *obligatorie* care permite specificarea versiunii bugetului pentru care se preiau realizările;
- calendar, element *informativ* si *optional*, specifica perioada versiunii de buget pentru care se preiau realizările;
- control, element *informativ*, specifica starea versiunii de buget;
- unitate/sectie, informatie *obligatorie*, care permite specificarea unitatii/sectiei pentru care se preiau realizările;
- valuta buget, element *informativ*, care specifica valuta bugetului;
- bifa valuta bugetului/valuta de conversie, care permite selectia valutei in care se afiseaza valorile bugetului;
- buton preluare date din contabilitate, prin intermediul caruia se preiau datele din contabilitate pentru indicatorii bugetari si se recalculeaza conform formulelor dintre indicatori;
- buton validare, prin intermediul caruia se valideaza preluarea datelor din contabilitate la realizari;
- bifa validat, care se bifeaza automat daca validarea se realizeaza cu succes
- structura restransa – daca este bifata apare structura restransa de indicatori;
- grupa indicatori – grupa din care fac parte indicatorii pe care se fac propuneri, folosita pentru filtrare ;
- cod indicator- se foloseste pentru a face filtrare dupa codul, respectiv denumirea indicatorului;

Zona Realizari la bugete contine urmatoarele elemente:

- indicator bugetar, element *informativ* reprezentind denumirea indicatorului bugetar;
- tip - element *informativ* specifica daca indicatorul este de tip clasificatie economica sau functionala;
- frm. element *informativ* specifica daca indicatorul este calculat dintr-o formula;
- ven./chelt, plati/incas., angaj.bug., angaj.legale, stingeri reprezenta valorile realizate pe unitatea organizatorica pentru indicatorul bugetar;

5.5. MACHETA INDICATORI

5.5.1. Considerente generale

Aceasta componenta a sistemului permite gruparea indicatorilor bugetari din deschideri de credite in grupe macheta.

5.5.2. Accesare macheta indicatori

Macheta indicatori se acceseaza din fereastra principala, din meniul:

Gestiunea Fondului FNUASS ->Bugete->Deschidere credite bugetare->Macheta indicatori

5.5.3. Forma de operare Macheta indicatori

Macheta indicatori deschideri credite

Buget : TEST ACC 2007 buget acceptanta

Vers. structura : 1 - 1 - pentru testare Actualiz. credite bug.

Calendar : 2007 Control : Blocata Copiere macheta

Cod	Denumire	Ord. listare
1	SERVICII MEDICALE	1
2	CHELTUIELI PROPRII DE FUNCTIONARE	2
3	AJUTOARE SOCIALE	3

Indicatori grupa macheta

Cod	Denumire
66.05.03	Produse farmaceutice, materiale sanitare specifice si dispozitive medicale
66.05.03.01	Medicamente cu si fara contributie personala
66.05.03.02	Medicamente pentru boli cronice cu risc crescut utilizate in programele nationale cu scop c
66.05.03.03	Materiale sanitare specifice utilizate in programele nationale cu scop curativ
66.05.03.04	Servicii medicale de hemodializa si dializa peritoneala
66.05.03.05	Dispozitive si echipamente medicale
66.05.04.01	Asistenta medicala primara
66.05.04.02	Asistenta medicala pentru specialitati clinice
66.05.04.03	Asistenta medicala stomatologica
66.05.04.05	Asistenta medicala in centre medicale multifunctionale

Vizualizare 12/09/2007

Fig. 5.5-1 Forma Macheta indicatori

Forma de operare Macheta indicatori contine urmatoarele elemente:

- **buget**, informatie *obligatorie* care permite specificarea bugetului pentru care se defineste grupa macheta;
- **versiune structura**, informatie *obligatorie* care permite specificarea versiunii bugetului pentru care se defineste grupa macheta;
- **calendar**, element *informativ*, specifica perioada aferenta versiunii de buget;
- **control**, element *informativ*, specifica stare structurii de buget: Definitie/Propuneri, Consolidare/Corectii sau Blocata;
- **buton actualiz.credite bug.**, actualizeaza structura machetei in deschideri de credite;

- copiere macheta, copiaza structura macheta intre doua bugete.

Forma Macheta indicatori contine doua tabepage-uri: Grupe macheta si Indicatori grupa macheta.

Prin dublu-click in tab-page-ul Grupe macheta se deschide fereastra Grupe indicatori deschideri credite.

Fig. 5.5-2 Forma Grupe indicatori deschideri credite

Fereastra Grupe indicatori deschideri credite contine urmatoarele campuri:

- buget, reprezinta bugetul specificat in forma master;
- vers.structura, reprezinta versiunea de structura specificata in forma master;
- cod grupa, informatie *obligatorie* care permite specificarea codului grupei macheta;
- denumire, informatie *obligatorie* care permite specificarea denumirii grupei macheta;
- ord. listare, informatie *optionala*, reprezinta ordinea de listare(folosita la printarea rapoartelor).

Prin dublu-click in tab-page-ul Indicatori grupa macheta se deschide fereastra Indicatori deschideri credite.

Fig. 5.5-3 Forma Indicatori deschideri credite

Fereastra Indicatori deschideri credite contine urmatoarele campuri:

- buget, reprezinta bugetul specificat in forma master;
- vers.structura, reprezinta versiunea de structura specificata in forma master;
- cod grupare, reprezinta codul grupei macheta in care vor fi incadrati indicatorii;
- indicator, informatie *obligatorie* care permite specificarea codului indicatorului;
- denumire, reprezinta denumirea indicatorului.

5.6. DESCHIDERE CREDITE BUGETARE

5.6.1. Considerente generale

Aceasta componenta a sistemului permite deschiderea de credite bugetare si propagarea lor in modulul ALOP din modulul Financiar-Contabilitate.

5.6.2. Accesare realizari la bugete

Deschidere credite bugetare se acceseaza din fereastra principala, din meniul: Gestiunea Fondului FNUASS -> Bugete-> Deschidere credite bugetare

5.6.3. Forma de operare Deschidere credite bugetare

Cereri deschidere credite

Nr. cerere	Data cerere	Valoare solicitata	Perioada	Explicatie creare cerere	Valoare aprobata	Data aprob.
1	01/01/2007	30.512.000,00	2007-L1-IAN	cerere	30.512.000,00	

Indicatori cereri credite

Cod	Denumire	Val. solicitata	Val. aprobata	Nr.extras	Poz.	Data
66.05.01-10	TITLUL I CHELTUIELI DE PERSONAL					
66.05.01-20	TITLUL II BUNURI SI SERVICII					
66.05.01-70	70. CHELTUIELI DE CAPITAL (70=71+7	12.000,00	12.000,00	12341234	1	06/07/2007
66.05.03	Produse farmaceutice, materiale sanita	29.000.000,00	29.000.000,00			
66.05.03.01	Medicamente cu si fara contributie p					

Vizualizare 24/09/2007

Fig. 5.6-1 Forma Deschidere credite bugetare

Forma de operare Deschidere credite bugetare contine urmatoarele elemente:

- **buget, informatie obligatorie care permite specificarea bugetului din care se genereaza creditele bugetare;**
- **versiune structura, informatie obligatorie care permite specificarea versiunii bugetului din care se genereaza creditele bugetare;**
- **calendar, element informativ si optional, specifica perioada aferenta versiunii de buget;**
- **unitate/sectie, informatie obligatorie, care permite specificarea unitatii organizatorice pentru care se deschid creditele bugetare.**

Prin dublu-click in tab-page-ul de Cereri deschidere credite se deschide fereastra de detalii a cererilor. Aici se pot vizualiza cererile de deschideri credite bugetare si indicatorii cererilor de deschideri bugetare.

5.6.4. Forma de operare Deschidere credite bugetare – detalii

Deschidere credite bugetare - detalii
⏏

Buget :	CNAS_2007	CNAS_2007
Vers.structura :	1 - 1 - CNAS_2007	
Unitate/Sectie :	CAS-BV	CASA DE ASIGURARI DE SANATATE BRASOV

Numar cerere :	13912	
Data cererii credit :	21/06/2007	Val. solicitata/cerere : 0,00
Perioada :	2007-L7-IUL	Val. aprobata/cerere : 0,00

Explicatie creare cerere : cere deschidere cr

Data aprobarii cererii :

Numar dispozitie : Data dispozitie :

Valuta :	RON	Curs : <input type="text"/>	<input checked="" type="checkbox"/> Lei / valuta
Beneficiar :	CAS-BV	CASA DE ASIGURARI DE SANATATE BRASOV	
Cont beneficiar :	<input type="text"/>	Banca beneficiar :	TREZO BRASOV
Platitor :	Unit. organiz. CAS-BV	CASA DE ASIGURARI DE SANATATE BR	
Cont platitor :	<input type="text"/>	Banca platitor :	TREZO BRASOV

Cod coloana	Denumire coloana valori	Valoare coloana / cerere
CREDIT_BUG_AN	Credite bugetare an	▲
ANG_LEG_AN	Angajamente legale an	
CREDIT_APR_TRIM	Credite bugetare aprobate cumulate la trimestru	
ANG_LEG_TRIM	Angajamente legale trimestru	▼

Vizualizare 13/09/2007

Fig. 5.6-2 Forma Deschidere credite bugetare - detalii

Forma de operare Deschidere credite bugetare contine urmatoarele elemente:

- numar cerere, reprezinta codificarea cererii de deschidere credit bugetar
- explicatii, reprezinta motivatia cererii de deschidere de credit bugetar
- perioada, reprezinta perioada aferenta bugetului din care se trage creditul bugetar
- data cerere credit
- data aprobare cerere
- valoare solicitata cerere
- valoare aprobata cerere
- valuta, element informativ, care specifica valuta bugetului;

-
- bifa lei/valuta, permite selectia valutei;
 - curs valutar,
 - beneficiar
 - cont beneficiar, contul in care se executa virarea sumelor catre beneficiar
 - banca bedeficiar
 - platitor
 - cont platitor, contul din care se executa virarea sumelor
 - banca platitor

Prin dublu-click in tab-page-ul de Indicatori cereri credite se deschide fereastra de detalii a cererilor:

5.6.5. Forma de operare Indicatori cereri credite bugetare

Indicatori deschidere credite bugetare

Buget :

Vers.structura :

Unitate/Sectie :

Cerere credite :

Indicator :

Denumire :

Valoare solicitata :

Valoare aprobata :

Cod coloana	Denumire coloana valori	Valoare coloana / indicator
CREDIT_BUG_AN	Credite bugetare an	▲
ANG_LEG_AN	Angajamente legale an	
CREDIT_APR_TRIM	Credite bugetare aprobate cumulate la trimestru	
ANG_LEG_TRIM	Angajamente legale trimestru	
ANG_LEG_SCADENT	Angajamente legale cu termen scadent in trimestru	▼

Detalii valori buget pentru indicator :

Valoare an :	68.094.000,00
Valoare aprob. trim. cumulate :	51.070.500,00
Disp. desch. aprob. an :	68.094.000,00
Disp. desch. aprob trim. cum. :	51.070.500,00
Disp. solicitari desch. an :	68.087.529,42
Disp. solicitari desch. trim cum. :	51.064.029,42

Fig. 5.6-3 Forma Indicatori cereri credite bugetare

Forma de operare Indicatori deschidere credite bugetare contine urmatoarele elemente:

- **buget**, informatie *obligatorie* care permite specificarea bugetului din care se trag sumele aferente creditului bugetar;
- **versiune structura**, informatie *obligatorie* care permite specificarea versiunii bugetului din care se trag sumele aferente creditului bugetar;
- **unitate/sectie**, informatie *obligatorie*, care permite specificarea unitatii organizatorice ce solicita creditul bugetar;

- cerere credite, permite specificarea codului cererii de deschidere credit bugetar
- indicator, permite selectarea indicatorului pentru care se solicita deschiderea de credit bugetar
- denumire, permite vizualizarea denumirii indicatorului ales
- valoare solicitata
- valoare aprobata
- cod coloana
- denumire coloana valori
- valoare coloana/indicatori
- valoare an
- valoare aprobata trimestre cumulate
- dispozitii deschidere aprobata an
- dispozitii deschidere aprobata trimestre cumulate
- dispozitii deschidere solicitari an
- dispozitii deschidere solicitari trimestre cumulate

Valori generate in mod automat de catre aplicatie la selectarea indicatorului de clasificatie functionala

Asociere structura de indicatori in deschidere de credit bugete

Prin apasarea butonului **Asociere structura de indicatori in deschidere de credit bugete** din dreptul campului Valoare solicitata in Forma **Indicatori cereri credite bugetare**, se deschide forma *Structua asociata indicatorilor pentru deschidere credite bugetare*. In aceasta se va completa valoarea solicitata pentru indicatorul selectat in prealabil.

5.6.6. Forma de operare Indicatori cereri credite bugetare

Structura asociata indicatorilor pentru deschidere credite bugetare

Buget : CNAS_2007 CNAS_2007

Versiune structura : 1 1 - CNAS_2007

Cerere credit : 13912 cere deschidere cr

Indicator : 66.05.03.01 Medicamente cu si fara contributie personala

Structura restransa

Indicator	Descriere indicator	Val. solicitata	Cod coloana	Denumire coloana valori	Valoare coloana / ind.
66.05.03.01	Medicamente cu si fara contri		CREDIT_BUG_AN	Credite bugetare an	
			ANG_LEG_AN	Angajamente legale an	
			CREDIT_APR_TR	Credite bugetare aprobate cumulate la trimestru	
			ANG_LEG_TRIM	Angajamente legale trimestru	
			ANG_LEG_SCAI	Angajamente legale cu termen scadent in trimestru	
			ANG_LEG_LUNA	Angajamente legale luna	
			ANG_LEG_SCAI	Angajamente legale cu termen scadent in luna	
			CREDIT_CUM_AI	Credite deschise cumulate an	
			PLATI_CASA_CI	Plati casa cumulate la 20 ale lunii	
			DISP_EXTRAS_CD	Disponibil conform extras de cont	

Fig. 5.6-4 Forma Structua asociata indicatorilor pentru deschidere credite bugetare

Forma de operare Structua asociata indicatorilor pentru deschidere credite bugetare contine urmatoarele elemente:

- buget, informatie *obligatorie* care permite specificarea bugetului din care se trag sumele aferente creditului bugetar;
- versiune structura, informatie *obligatorie* care permite specificarea versiunii bugetului din care se trag sumele aferente creditului bugetar;
- unitate/sectie, informatie obligatorie, care permite specificarea unitatii organizatorice ce solicita creditul bugetar;
- cerere credite, permite specificarea codului cererii de deschidere credit bugetar;
- bifa structura restransa - - specifica daca indicatorul are sau nu structura restransa;
- indicator, informatie *obligatorie* care permite specificarea codului indicatorului;
- descriere indicator, reprezinta denumirea indicatorului;
- valoarea sollicitata, informatie obligatorie, care se completeaza si reprezinta valoarea sollicitata pentru indicatorul respectiv.

5.7. ASOCIERE INDICATORI BUGET - CONTURI BANCARE

5.7.1. Considerente generale

Aceasta componenta a sistemului permite asocierea mai multor conturi bancare unui indicator bugetar.

5.7.2. Accesare realizari la bugete

Deschidere credite bugetare se acceseaza din fereastra principala, din meniul:
Gestiunea Fondului FNUASS ->Bugete->Asociere indicatori buget - conturi bancare

5.7.3. Forma de operare Asociere indicatori buget - conturi bancare



Fig. 5.7-1 Forma Asociere indicatori buget - conturi bancare

Forma de operare **Asociere indicatori buget - conturi bancare** contine urmatoarele elemente:

- **buget**, informatie obligatorie care permite specificarea bugetului din care se asociaza indicatorul de buget;
- **versiune structura**, informatie obligatorie care permite specificarea versiunii bugetului din care se asociaza indicatorul de buget;
- **denumire indicator**, informatie obligatorie care reprezinta indicatorul caruia I se asociaza contul bancar;
- **descriere indicator**, informatie care completeaza dupa alegerea unui indicator bugetardin lista;
- **valuta**, specifica valuta in care se regasesc valorile;
- **cont asociat**, specifica contul care se asociaza indicatorului bugetar;
- **banca**, specifica banca corespunzatoare indicatorului bugetar.

5.8. VIRARI DE CREDITE BUGETARE

5.8.1. Considerente generale

Aceasta componenta a sistemului permite virarea creditelor bugetare aprobate.

5.8.2. Accesare realizari la bugete



Deschidere credite bugetare se acceseaza din fereastra principala, din meniul:
Gestiunea Fondului FNUASS ->Bugete->Virari de credite bugetare

5.8.3. Forma de operare Virari de credite bugetare

Indicator	Descriere	Infl.(+/-) tr. 1	Infl.(+/-) tr. 2	Infl.(+/-) tr. 3	Infl.(+/-) tr. 4	Prev. apr.	Infl. (+/-)	Prev. modif.
0001	venituri totale	0,00	0,00	0,00	0,00	280.598.000,00	0,00	280.598.000,00
0002	venituri curente	0,00	0,00	0,00	0,00	275.321.000,00	0,00	275.321.000,00
2000	contributii de asigurari	0,00	0,00	0,00	0,00	275.243.000,00	0,00	275.243.000,00
2005	contributiile angajatorilor	0,00	0,00	0,00	0,00	137.228.000,00	0,00	137.228.000,00
2005.03	contrib asig soc de san dat angajatori	0,00	0,00	0,00	0,00	137.228.000,00	0,00	137.228.000,00
2005.03.01	contrib dat pers jur/fiz cu pers salari	0,00	0,00	0,00	0,00	115.382.000,00	0,00	115.382.000,00
2005.03.02	contrib dat pers aflate in somaj	0,00	0,00	0,00	0,00	1.668.000,00	0,00	1.668.000,00
2005.03.03	Venituri inc pt Valorificarea Activ Stat	0,00	0,00	0,00	0,00	0,00	0,00	0,00
2005.03.04	contrib ptr conc si indemnizatii	0,00	0,00	0,00	0,00	19.848.000,00	0,00	19.848.000,00
2005.03.05	contrib ptr conc si ind dat pers somaj	0,00	0,00	0,00	0,00	330.000,00	0,00	330.000,00
2105	contributiile asiguratilor	0,00	0,00	0,00	0,00	138.015.000,00	0,00	138.015.000,00
2105.03	contr asig san dat de asigurati	0,00	0,00	0,00	0,00	129.632.000,00	0,00	129.632.000,00

Fig. 5.8-1 Forma Virari de credite bugetare

Forma de operare Virari de credite bugetare contine urmatoarele elemente:

- **buget, informatie *obligatorie*** care permite specificarea bugetului din care se vireaza creditele bugetare;
- **versiune structura, informatie *obligatorie*** care permite specificarea versiunii bugetului din care se vireaza creditele bugetare;
- **versiunea valori, element *informativ*,** care specifica versiunea de valori din care se vireaza creditele bugetare;
- **unitate/sectie, informatie obligatorie,** care permite specificarea unitatii/sectiei pentru care se dispun virarile de credite bugetare;
- **tip rectificare – acesta poate fi Rectificari / Repartizari retineri, Redistribuirii intre sectii, Transfer intre trimestre sau Virari de credit;**
- **valuta, element informativ,** care specifica valuta bugetului;
- **valuta bugetului / valuta de conversie, specifica** daca valorile se vor vira in valuta bugetului sau in valuta de conversie;
- **buton aprobare/generare,** permite aprobarea/generarea virarilor;
- **buton recalcul,** permite recalculul virarilor;
- **data rectificare – reprezinta data la care a fost facuta rectificarea;**
- **blocata - reprezinta** daca vvirarea de credit este blocata sau nu;
- **structura restransa –** daca este bifata apare structura restransa de indicatori;
- **grupa indicatori – grupa din care fac parte indicatorii pe care se fac virari, folosita pentru filtrare ;**
- **cod/denumire indicator-** se foloseste pentru a face filtrare dupa codul, respectiv denumirea indicatorului;
- butonul import din fisier  - permite importul datelor din fisier;
- butonul export structura in fisier  - permite exportul datelor in fisier.

In aceasta forma se pot vizualiza cererile de credite bugetare. Prin dublu-click in tab-page-ul de Virari credite bugetare se deschide fereastra de detalii a virarilor de credite bugetare. Exista cate o fereastra de detaliu pentru fiecare dintre cele patru tipuri de rectificare.

5.8.3.1 Forma de operare Rectificari/Repartizari retineri

Prin dublu-click in tab-page-ul virari de credite bugetare pe indicatorul selectat se va deschide Forma de operare Rectificari/Repartizari retineri :

Rectificari / Repartizari retineri

Buget : CNAS_2007 - CNAS_2007
 Vers. structura : 1 - 1 - CNAS_2007
 Versiune valori : VERS_RECTIF_57 - Versiune rectificari 57
 Unitate / Sectie : CAS-BV - CASA DE ASIGURARI DE SANATATE I Buget in mii U.M.
 Tip rectificare : Rectificari / Repartizari retineri Blocata : Nu Data rectificare : 12/09/2007
 Valuta bugetului / Valuta de conversie Valuta : Lei-->Valuta Curs :

Cod indicator : 66.05.04.03 Asistenta medicala stomatologica

	An	Trim 1	Trim 2	Trim 3	Trim 4
Prevederi aprobate :	4.072.818,18	100.000,00	3.419.000,00	472.000,00	81.818,18
Influente (+/-) :	0,00	0,00	0,00	0,00	0,00
Prevederi propuse :	4.072.818,18	100.000,00	3.419.000,00	472.000,00	81.818,18
Influente (+/-) fara retineri :	0,00	0,00	0,00	0,00	0,00
Disponibil :	0,00				
Retinere 1 Influente (+/-) :	0,00	0,00	0,00	0,00	0,00
Ramas :	0,00				
Disponibil :	0,00				
Retinere 2 Influente (+/-) :	0,00	0,00	0,00	0,00	0,00
Ramas :	0,00				
Disponibil :	0,00				
Retinere 3 Influente (+/-) :	0,00	0,00	0,00	0,00	0,00
Ramas :	0,00				

Vizualizare 14/09/2007

Fig. 5.8-2 Forma Rectificari/Repartizari retineri

Forma de operare Rectificari/Repartizari retineri contine urmatoarele elemente:

- buget;
- versiune structura;
- versiunea valori;
- unitate/sectie;
- tip rectificare;
- data rectificare;
- valuta;
- curs;

aceste elemente sunt cele specificate in forma master

- valuta bugetului / valuta de conversie, specifica daca valorile sunt in valuta bugetului sau in valuta de conversie;
 - cod indicator, reprezinta codificarea indicatorului ale carui valori trebuiesc modificate; in dreapta acestuia este afisata *informativ*, denumirea indicatorului;
 - prevederi aprobate - prevederile aprobate pentru indicatorul selectat;
 - influente(+/-),reprezinta modificarile valorice ce le sufera un indicator pe parcursul exercitiului financiar ca urmare a unor rectificari de valori;
 - prevederi propuse, se calculeaza automat ca urmare a completarii celor doua campuri mai sus mentionate;
 - disponibil;
 - influente(+/-);
 - ramas
- } pentru fiecare retinere i, i=1,2,3.

5.8.3.2 Forma de operare Transfer intre trimestre

Prin dublu-click in tab-page-ul virari de credite bugetare pe indicatorul selectat se va deschide Forma de operare Transfer intre trimestre:

	An	Trim 1	Trim 2	Trim 3	Trim 4
Prevederi aprob. :	15.408.555,00	3.852.044,00	3.852.034,00	3.852.043,00	3.852.434,00
Influente (+/-) :	0,00	45,00	65,00	-45,00	-65,00
Prevederi prop. :	15.408.555,00	3.852.089,00	3.852.099,00	3.851.998,00	3.852.369,00

Fig. 5.8-3 Forma Transfer intre trimestre

Forma de operare Transfer intre trimestre retineri contine urmatoarele elemente:

- buget;
 - versiune structura;
 - versiunea valori;
 - unitate/sectie;
 - tip rectificare;
- } aceste elemente sunt cele specificate in forma master

- data rectificare;
- valuta;
- curs;
- valuta bugetului / valuta de conversie, specifica daca valorile sunt in valuta bugetului sau in valuta de conversie;
- cod indicator, reprezinta codificarea indicatorului ale carui valori trebuiesc modificate; in dreapta acestuia este afisata *informativ*, denumirea indicatorului;
- prevederi aprobate - prevederile aprobate pentru indicatorul selectat;
- influente(+/-),reprezinta modificarile valorice ce le sufera un indicator pe parcursul exercitiului financiar ca urmare a unor rectificari de valori;
- prevederi propuse, se calculeaza automat ca urmare a completarii celor doua campuri mai sus mentionate.

5.8.3.3 Forma de operare Virari de credit

Prin dublu-click in tab-page-ul virari de credite bugetare pe indicatorul selectat se va deschide Forma de operare Virari de credit:

Virari de credit

Buget : CNAS_2007 - CNAS_2007
 Vers. structura : 1 - 1 - CNAS_2007
 Versiune valori : VERS_RECTIF_57 - Versiune rectificari 57
 Unitate / Sectie : CAS-BV - CASA DE ASIGURARI DE SANATATE I Buget in mii U.M.
 Tip rectificare : Virari de credit Blocata : Nu Data rectificare : 12/09/2007
 Valuta bugetului / Valuta de conversie Valuta : Lei->Valuta Curs : 1,00000

Cod indicator : 66.05.04.03 Asistenta medicala stomatologica

	An	Trim 1	Trim 2	Trim 3	Trim 4
Prevederi aprob. :	4.072.818,18	100.000,00	3.419.000,00	472.000,00	81.818,18
Influente (+/-) :	355,00	0,00	0,00	32,00	323,00
Prevederi prop. :	4.073.173,18	100.000,00	3.419.000,00	472.032,00	82.141,18

Modificarile : 14/09/2007

Fig. 5.8-4 Forma Virari de credit

Forma de operare Virari de credit contine urmatoarele elemente:

- buget;

- versiune structura;
- versiunea valori;
- unitate/sectie; aceste elemente sunt cele specificate in
- tip rectificare; forma master
- data rectificare;
- valuta;
- curs;
- valuta bugetului / valuta de conversie, specifica daca valorile sunt in valuta bugetului sau in valuta de conversie;
- cod indicator, reprezinta codificarea indicatorului ale carui valori trebuiesc modificate; in dreapta acestuia este afisata *informativ*, denumirea indicatorului;
- prevederi aprobate - prevederile aprobate pentru indicatorul selectat;
- influente(+/-),reprezinta modificarile valorice ce le sufera un indicator pe parcursul exercitiului financiar ca urmare a unor rectificari de valori;
- prevederi propuse, se calculeaza automat ca urmare a completarii celor doua campuri mai sus mentionate.

5.9. MACHETA AFERENTA SERVICIILOR MEDICALE

5.9.1. Considerente generale

Aceasta componenta a sistemului permite introducerea sumelor aferente serviciilor medicale, efectuate in cabinetele de specialitate.

5.9.2. Accesare realizari la bugete

Deschidere credite bugetare se acceseaza din fereastra principala, din meniul: Gestiunea Fondului FNUASS ->Bugete->Macheta aferenta serviciilor medicale

5.9.3. Forma de operare Macheta aferenta serviciilor medicale

	Dispensar TBC	L.S.M. stationar de zi	Cab. de planif. familiala	Cab. med. de boli infectioase
Nr. unitati :	7	67	87	87
Nr personal existent :	90	90	90	90
Cheltuieli de personal :	170000	165000	167000	10000
Chelt. de intr. si funct.:	15000	10000	10000	20000

Vizualizare 24/09/2007

Fig. 5.9-1 Forma Macheta aferenta serviciilor medicale

Forma de operare Macheta aferenta serviciilor medicale contine urmatoarele elemente:

- **unitate/sectie, informatie obligatorie, care permite specificarea unitatii/sectiei pentru care se completeaza sumele** aferente serviciilor medicale, efectuate in cabinetele de specialitate;
- **trimestrul, informatie obligatorie, care permite specificarea trimestrului pentru care se completeaza sumele;**
- **campurile de intersectie intre coloanele si liniile machetelor se completeaza cu sumele** aferente serviciilor medicale, efectuate in cabinetele de specialitate.