SISTEM INFORMATIC UNIC INTEGRAT AL ASIGURĂRILOR DE SĂNĂTATE DIN ROMÂNIA

Raportarea serviciilor de dializă la nivel CJAS

Manual de utilizare

Versiune document: **1.2 RELEASED**

Creat: **13.09.2007**

Ultima actualizare: **10.08.2009**

Acest document a fost realizat și avizat de:

	Nume	Funcție
ELABORAT	Elena GUȚĂ	Junior Technical Support Engineer
VERIFICAT	Maria HORNEȚ	BA
APROBAT	Viorica MANEA	Responsabil cu Controlul și Asigurarea Calității

Lista schimbărilor efectuate în document în urma reviziilor:

Versiune	Data	Descriere
0.1 DRAFT	13.09.2007	Structura documentului
1.0 RELEASED	27.09.2007	Versiune finală
1.1 RELEASED	13.10.2008	Actualizare capturi ecrane Adăugare capitole pentru: - Export cataloage - Creare fișier pentru Personalizarea aplicației desktop
1.2 RELEASED	10.08.2009	Actualizare si adaugare capturi ecrane

Documente Referite

Titlu	Data	Versiune
MR_03_016_Dializa.doc	10.08.2009	1.2 RELEASED

CUPRINS

Cuprins	3
Lista Figurilor	4
1. Scopul	5
2. Termeni utilizati	6
3. Diagrama de flux Raportare-decontare	7
4. Furnizori	8
4.1. FURNIZORI DE DIALIZĂ	8
4.1.1. Vizualizarea furnizorilor de dializă	8
4.2. CREARE FIȘIER DE PERSONALIZARE APLICAȚII DESKTOP.....	8
4.2.1. Creare fișier pentru personalizare desktop centru de dializă	8
4.3. CONTRACTE	9
4.3.1. Vizualizarea contractelor cu furnizorii de dializă.....	9
5. Dializă	10
5.1. PACIENȚI CONSTANȚI	10
5.1.1. Vizualizarea pacienților constanți	10
5.1.2. Validare pacienți constanți	11
5.1.3. Invalidare pacienți constanți.....	12
5.2. PRELUARE RAPORTĂRI	12
5.2.2. Vizualizare raportare	13
5.2.3. Procesare raportare	13
5.3. VIZUALIZARE RAPORTĂRI DIALIZĂ	14
5.3.1. Filtrarea raportărilor.....	15
5.3.2. Dializă peritoneală.....	16
5.3.3. Hemodializă	16
5.3.4. Sesiuni hemodializă pacienți transferați	17
5.3.5. Eroare dializă	18
5.3.6. Invalidarea serviciilor de dializă	18
5.3.7. Invalidare dializă peritoneală.....	19
5.3.8. Invalidare ședințe dializă peritoneală.....	19
5.3.9. Invalidare hemodializă.....	20
5.3.10. Invalidare ședințe hemodializă	21
5.3.11. Validarea serviciilor de dializă	22
5.3.12. Validare dializă peritoneală.....	23
5.3.13. Validare hemodializă	24
5.3.14. Vizualizare erori raportare dializă	25
5.3.15. Revalidare raportare dializă.....	26
5.3.16. Procesare CJAS raportări dializă.....	27
5.4. EXPORUL CATALOGELOR SPECIFICE	29
5.4.1. Export cataloage	29
6. Flux raportare CJAS	32
7. Accesare comenzi de la tastatură	33

LISTA FIGURILOR

Figura 3-1 Diagramă flux raportare-decontare.....	7
Figura 4-1 Vizualizare listă furnizori de dializă.....	8
Figura 4-2 Creare fișier personalizare desktop.....	9
Figura 4-3 Vizualizare contracte încheiate cu furnizorii de servicii de dializă	9
Figura 5-1 Listă pacienți constanți.....	10
Figura 5-2 Vizualizare pacient constant.....	11
Figura 5-3 Ecran confirmare validare pacient constant.....	11
Figura 5-4 Confirmare pacient.....	11
Figura 5-5 Confirmare invalidare pacient constant.....	12
Figura 5-6 Invalidare pacient.....	12
Figura 5-7 Filtrare preluare raportari	12
Figura 5-8 Preluare fișier de raportare	13
Figura 5-9 Vizualizare conținut raportare	13
Figura 5-10 Confirmare procesare fișier de raportare	14
Figura 5-11 Vizualizare log procesare raportare.....	14
Figura 5-12 Filtrare raportări după perioada de raportare	15
Figura 5-13 Selectare perioadă de raportare dializă.....	15
Figura 5-14 Vizualizare raportări dializă	16
Figura 5-15 Vizualizare tab-page-uri <i>Dializă peritoneală și Eroare dializă</i>	16
Figura 5-16 Vizualizare tab-page-uri <i>Hemodializă și Eroare dializă</i>	17
Figura 5-17 Vizualizare tab-page-uri <i>Sesiuni Hemodializă pacienți transferați și Eroare dializă</i>	18
Figura 5-18 Vizualizare tab-page <i>Eroare dializă</i>	18
Figura 5-19 Invalidare dializă peritoneală	19
Figura 5-20 Invalidare ședințe dializă peritoneală	19
Figura 5-21 Confirmare invalidare ședințe	20
Figura 5-22 Actualizare stare serviciu și valoare invalidată	20
Figura 5-23 Invalidare hemodializă	21
Figura 5-24 Invalidare ședințe hemodializă.....	21
Figura 5-25 Ecran confirmare invalidare ședințe hemodializă.....	22
Figura 5-26 Actualizare stare serviciu, număr ședințe invalidate și valoare invalidată.....	22
Figura 5-27 Validare dializă peritoneală.....	23
Figura 5-28 Ecran confirmare validare dializă peritoneală	23
Figura 5-29 Actualizare stare serviciu	24
Figura 5-30 Validare hemodializă.....	24
Figura 5-31 Confirmare validare hemodializă	25
Figura 5-32 Actualizare stare serviciu	25
Figura 5-33 Vizualizare log erori.....	26
Figura 5-34 Confirmare revalidare raportare	26
Figura 5-35 Revalidare raportare dializă.....	27
Figura 5-36 Raportare dializă In curs CJAS	28
Figura 5-37 Confirmare închidere raportare la CJAS	28
Figura 5-38 Închidere raportare dializă CJAS.....	29
Figura 5-39 Raportare dializă Procesată CJAS.....	29
Figura 5.4.1 Export cataloage pentru dializă.....	30
Figura 5.4.2 Confirmare export cataloage.....	30
Figura 5.4.3 Operația de export cataloage în desfășurare	30
Figura 5.4.4 Mesaj de succes export cataloage	30
Figura 5.4.5 Salvare cataloage dializă.....	31

1. SCOPUL

Acest document reprezintă **Manualul de Utilizare** al modulului Raportarea serviciilor de dializă la nivel CJAS, din cadrul Sistemului Informatic Unic Integrat al Asigurărilor de Sănătate din România.

Scopul său este de a familiariza utilizatorul cu modalitățile de lucru care permit:

- vizualizarea entităților asociate activității de gestiune a serviciilor medicale de dializă;
- preluarea raportărilor de la centrele de dializă;
- verificarea/validarea raportărilor venite de la centrele de dializă;
- procesarea raportărilor venite de la centrele de dializă;
- transmiterea raportărilor la CNAS.

Pentru toate acțiunile legate de utilizarea aplicației de dializă, preluare raportări, la nivel CJAS și descrise în manualul de față, condiția generală este ca serverul de aplicație să fie pornit, să aibă activat modulul de Dializă și utilizatorul să fie conectat la aplicație cu drepturile corespunzătoare.

2. TERMENI UTILIZATI

În prezentul manual sunt utilizați următorii termeni și abrevieri:

SIUI	Șistemului Informatic Unic Integrat al Asigurărilor de Sănătate din România
CJAS	Casa Județeană de Asigurări de Sănătate
CNAS	Casa Națională de Asigurări de Sănătate
Comanda	Are semnificația de „buton”. (De exemplu: utilizatorul accesează comanda <i>Confirmare</i> .)

3. DIAGRAMA DE FLUX RAPORTARE-DECONTARE



Figura 3-1 Diagramă flux raportare-decontare

4. FURNIZORI

4.1. FURNIZORI DE DIALIZĂ

4.1.1. Vizualizarea furnizorilor de dializă

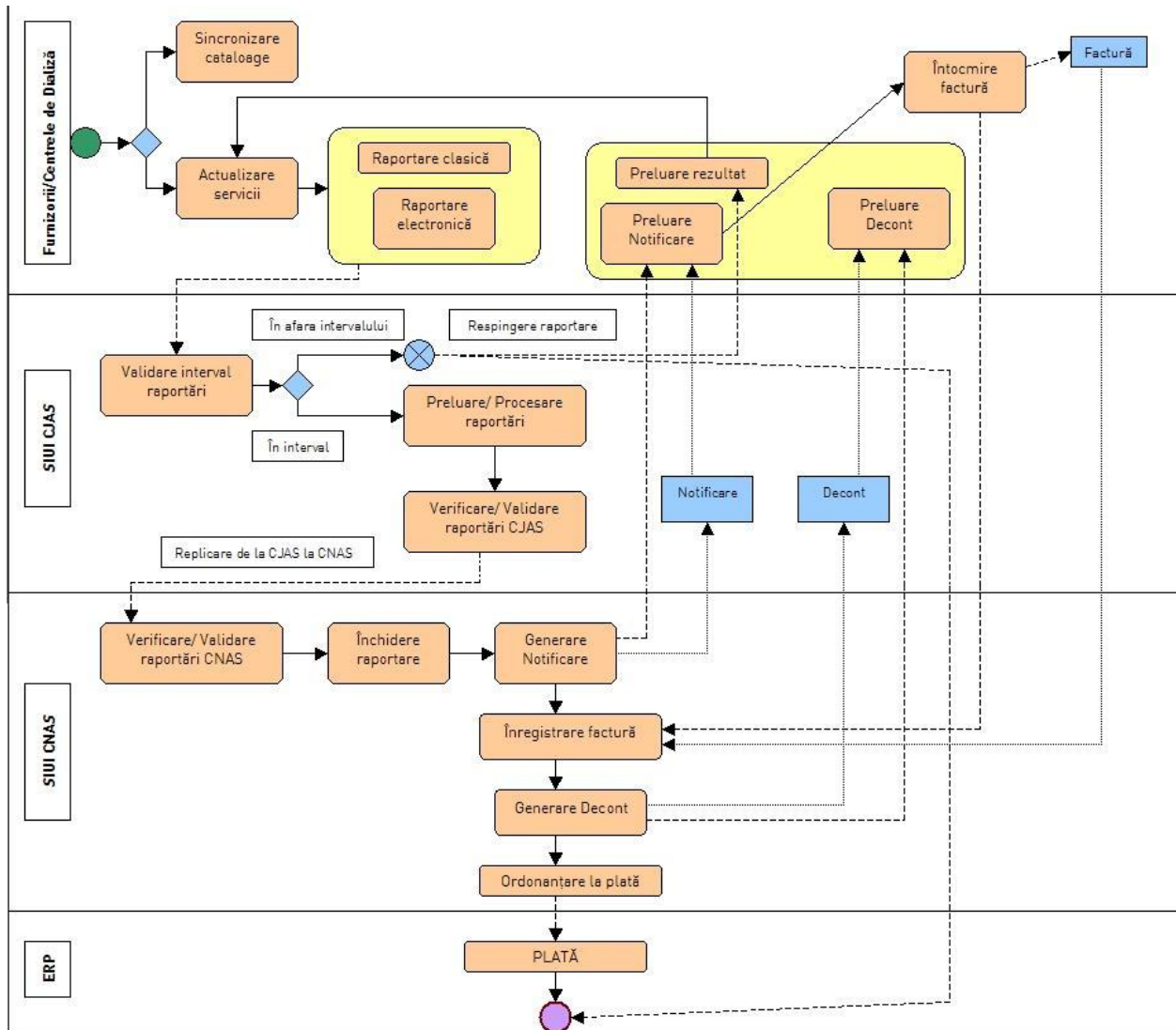
4.1.1.1 Precondiții

- există furnizori de servicii de dializă înregistrați în sistem

4.1.1.2 Cum se efectuează operația

Utilizatorul accesează succesiv meniurile **Furnizori – Furnizori dializă**

SIUI deschide ecranul cu lista furnizorilor de dializă înregistrați în sistem

Furnizori dializă

Numarul total: 11 (1 pagina) Linii/pag.: 20

Cod	Nume	Descriere	CUI	Data CUI	Atribut fiscal	Numar registru	Data registru	Cod țară	Cod oraș	Nume oraș	Cod valută	Unitate autorizată	Valid de la	Valid până la
15189774	Companie1473745	Companie12111631168	15189774				01-01-2000	ROM	17913	București	RON	Da	01-01-2000	
16197953	Companie1594948	Companie12111649320	16197953				01-01-2000	ROM	17913	București	RON	Nu	01-01-2000	
16950830	Companie1472289	Companie1564361371	16950830				01-01-2000	ROM	15525	Timișoara	RON		01-01-2000	
16958329	Companie1473715	Companie1643637086	16958329				01-01-2000	ROM	5498	Cluj-Napoca	RON		01-01-2000	
18080843	Companie1527872	Companie12115799563	18080843				01-01-2000	ROM	17913	București	RON	Da	01-01-2000	
18883052	Companie1519106	Companie1593955851	18883052				01-01-2000	ROM	2657	Oradea	RON	Da	01-01-2000	
19051188	Companie1532000	Companie1516428360	19051188					ROM	6991	Craiova	RON	Da	01-01-2000	
19057121	Companie1564144	Companie1352813271	19057121					ROM	16195	Vaslui	RON	Da	01-01-2000	
7480097	Companie1659238	Companie1401431710	7480097					ROM	15962	Tulcea	RON		01-01-2000	
BT01	Companie1680082	Companie1315037	4557951					ROM	3574	Botoșani	RON	Nu	01-01-2000	
TM01	Companie1673282	Companie16868772250	4663448					ROM	15525	Timișoara	RON	Nu	01-01-2000	

Personalizare desktop Nou Modifica Șterge

Figura 4-1 Vizualizare listă furnizori de dializă

4.2. CREARE FIȘIER DE PERSONALIZARE APLICAȚII DESKTOP

După încheierea contractelor cu furnizorii de servicii de dializă, pentru fiecare centru se crează fișierul de personalizare a aplicației desktop.

4.2.1. Creare fișier pentru personalizare desktop centru de dializă

4.2.1.1 Precondiții

Pentru ca fișierul de personalizare să fie valid:

- spitalul - centrul trebuie să aibă încheiat și contract pentru furnizare de servicii medicale spitalicești (contract de tip SPT) cu casa județeană de asigurări de sănătate din județul de reședință;
- spitalul - centrul trebuie să aibă asociat în sistem, la persoane de contact, medicul coordonator al centrului pilot.

4.2.1.2 Cum se efectuează operația

Utilizatorul accesează succesiv meniurile **Furnizori - Furnizori dializă**

SIUI deschide ecranul cu lista furnizorilor de dializă înregistrați în sistem.

Utilizatorul selectează furnizorul cu care este încheiat contract și accesează comanda *Personalizare desktop*.

SIUI crează fișierul de personalizare și afișează fereastra de dialog:



Figura 4-2 Creare fișier personalizare desktop

Utilizatorul apasă *Descarcă*.

SIUI afiseaza fereastra de deschidere sau salvare fișier.

Utilizatorul alege *Save* și apoi directorul în care salvează fișierul de personalizare a aplicației desktop pentru furnizorul selectat.

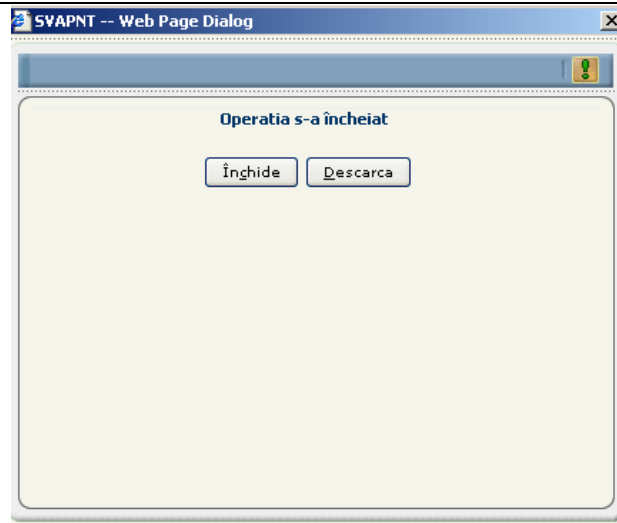
4.3. CONTRACTE

4.3.1. Vizualizarea contractelor cu furnizorii de dializă

4.3.1.1 Precondiții

- există contracte cu furnizori de servicii de dializă înregistrate în sistem

4.3.1.2 Cum se efectuează operația

Utilizatorul accesează succesiv meniurile **Contractare – Contracte**

SIUI deschide ecranul cu lista contractelor încheiate cu furnizorii de dializă, înregistrate în sistem

Contracte															
FSD Furnizor Servicii Dializa															
Contracte															
Numarul total: 4 (1 pagina) Linii/pag. 20															
Numar contract	Data	Cod furnizor	Tip furnizor	Nume furnizor	Prefix tip contract	Nume tip contract	Cod stare contract	Nume stare contract	Cod CAS	Nume CAS	Data de inceput	Data de sfarsit	Cod localitate	Nume localitate	Cod responsabil
4	01-01-2008	15189774	Toate	Firam311672	FSD	Contract furnizori servicii dializa	01	In semnare	CNAS	Firam85145	01-01-2008	31-12-2008	17913	București	1770924461512
3	01-01-2008	IL01		Firam153519	FSD	Contract furnizori servicii dializa	03	In derulare	CNAS	Firam85145	01-01-2008	31-12-2008	17913	București	1770924461512
2	01-01-2008	15189774		Firam311672	FSD	Contract furnizori servicii dializa	03	In derulare	CNAS	Firam85145	01-01-2008	31-12-2008	17913	București	1770924461512
1	01-01-2007	15189774		Firam311672	FSD	Contract furnizori servicii dializa	02	Incetate	CNAS	Firam85145	01-01-2007	30-12-2007	17913	București	1770924461512

Figura 4-3 Vizualizare contracte încheiate cu furnizorii de servicii de dializă

5. DIALIZĂ

5.1. PACIENȚI CONSTANȚI

Ecranul de Pacienți constanți conține lista tuturor pacienților raportați de către centrele de dializă ca fiind beneficiari ai serviciilor de dializă peritoneală sau hemodializă.

5.1.1. Vizualizarea pacienților constanți

5.1.1.1 Precondiții

- există cel puțin o raportare de la un centru de dializă care conține pacienți raportați;

5.1.1.2 Cum se efectuează operația

Utilizatorul accesează succesiv meniurile **Dializă – Pacienți constanți**.

SIUI afișează ecranul *Pacienți constanți*.

Pacienți constanți

Numarul total: 21 (2 pagini) 1 Linii/pag. 20

Cnp	Nume	Prenume	Data nașterii	Stare	Zi intrare	Zi ieșire	Data confirmare
1400102131259	RACHIERU	IOAN	02-01-1940	Nou	13-03-2007		
1400111131251	VOINEA	VASILE	11-01-1940	Nou	04-04-2007		
1421012521590	cinci	ionescu	12-10-1942	Confirmat	01-01-2007		24-07-2007
1550109133689	Persoana 960	Medic MF 1	09-01-1955	Refuzat	07-02-2007		
1550224131256	Persoana 713	Medic MF 4 Medic	24-02-1955	Nou	05-03-2007		
1550227131221	Persoana 713	Medic MF 2 Medic	27-02-1955	Nou	07-03-2007		
1570614400075	sapte	ionescu	14-06-1957	Confirmat	01-02-2007		02-08-2007
1670529513509	trei	ionescu	29-05-1967	Confirmat	01-02-2007		02-08-2007
1780114131238	Persoana 57	Medic MF 4 Medic	14-01-1978	Confirmat	01-01-2007		17-07-2007
1800107132807	Persoana 534	Medic MF 1	07-01-1980	Confirmat	02-01-2007		19-07-2007
2330401400011	sase	ionescu	01-04-1933	Confirmat	04-04-2007		24-07-2007
2330801400024	patru	ionescu	01-08-1933	Confirmat	02-01-2007		24-07-2007
2390124400668	doi	ionescu	24-01-1939	Confirmat	02-02-2007		08-08-2007
2550110131231	Persoana 709	Medic MF 4 Medic	10-01-1955	Refuzat	01-02-2007		
2550130131240	Persoana 711	Medic MF 4 Medic	30-01-1955	Nou	13-03-2007		
2560108131228	Persoana 1076	Medic MF 2 Medic	08-01-1956	Confirmat	02-01-2007		17-07-2007
2600120131224	Persoana 1062	Medic MF 2 Medic	20-01-1960	Confirmat	04-02-2007		08-08-2007
2610103131238	Persoana 658	Medic MF 2 Medic	03-01-1961	Confirmat	04-03-2007		19-07-2007
2650104131268	Persoana 416	Medic MF 4 Medic	04-01-1965	Confirmat	01-02-2007		08-08-2007
2670610033071	opt	ionescu	10-06-1967	Confirmat	02-03-2007		02-08-2007

[Vizualizare](#)

Figura 5-1 Listă pacienți constanți

Utilizatorul selectează un pacient și accesează butonul *Vizualizare* pentru a accesa ecranul de detaliu.

SIUI afișează ecranul de detaliu *Pacienți constanți*, în mod de lucru vizualizare.

Pacienți constanți

Persoana asigurată	1780114131238	MUNTEANU	MARCEL
Cnp	1780114131238 *		
Nume	Persoana 57 *		
Prenume	Medic MF 4 Medic *		
Data nașterii	14- 01- 1978 *	Stare	Confirmat *
Zi intrare	01- 01- 2007 *	Zi ieșire	- - *
Data confirmare	17- 07- 2007 *		

Figura 5-2 Vizualizare pacient constant

Pentru pacienții în starea "Nou" sunt disponibile și butoanele de *Validare pacienți constanți* și *Invalidare pacienți constanți*, a căror utilitate este descrisă mai jos.

5.1.2. Validare pacienți constanți

5.1.2.1 Precondiții

- pacientul este în starea "Nou"

5.1.2.2 Cum se efectuează operația

Utilizatorul selectează pacientul în starea "Nou" și accesează butonul *Validare pacienți constanți* pentru a efectua validarea pacientului, atunci când primește confirmarea din partea Registrului Renal Român asupra pacientului.

SIUI afișează ecranul de confirmare a validării pacientului.



Figura 5-3 Ecran confirmare validare pacient constant

Utilizatorul alege **DA**

SIUI deschide fereastra **Confirmare pacient** cu mesajul informativ "Pacientul a fost confirmat cu succes"

Utilizatorul după închide fereastra

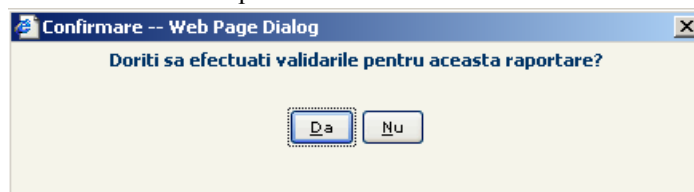
SIUI revine în lista pacienților constanți, unde starea pacientului este "Confirmat".



Figura 5-4 Confirmare pacient

5.1.3. Invalidare pacienți constanți

5.1.3.1 Precondiții

- pacientul este în starea "Nou"

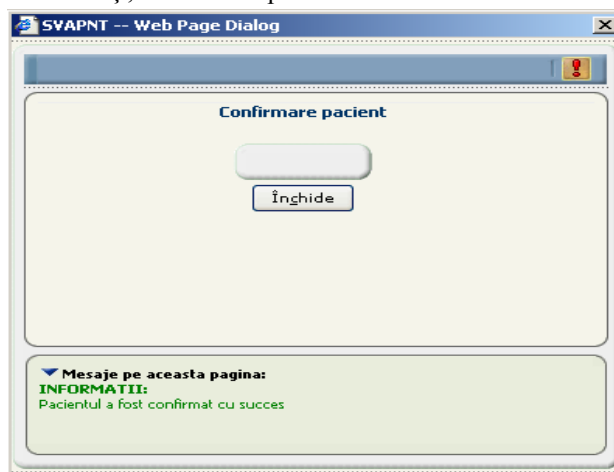
5.1.3.2 Cum se efectuează operația

Utilizatorul accesează butonul *Invalidare pacienți constanți* pentru a efectua invalidarea pacientului, atunci când primește de la Registrului Renal Român informații despre invalidarea pacientului.

SIUI afișează ecranul de invalidare a pacientului.



Figura 5-5 Confirmare invalidare pacient constant

Utilizatorul alege *DA*

SIUI deschide fereastra de Invalidare pacient cu mesajul informativ "Pacientul a fost refuzat cu succes"

Utilizatorul închide fereastra

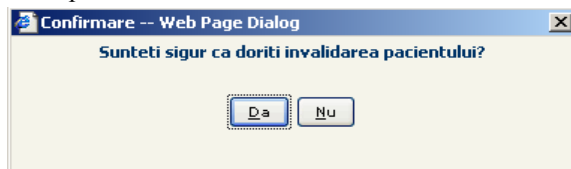
SIUI revine în lista pacienților constanți, unde starea pacientului este "Refuzat".



Figura 5-6 Invalidare pacient

5.2. PRELUARE RAPORTĂRI

5.2.1.1 Precondiții

- există raportări valide de la furnizorii de servicii de dializă

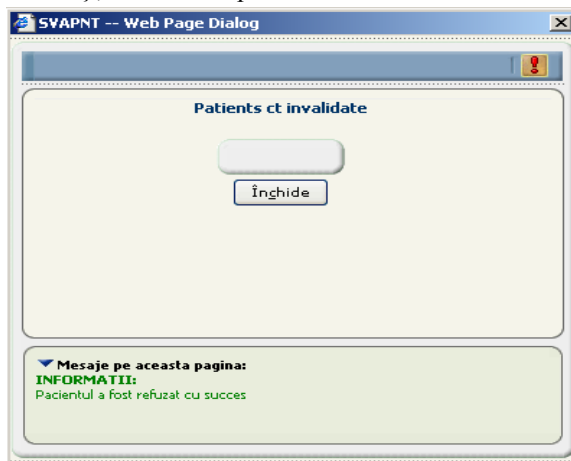
5.2.1.2 Cum se efectuează operația

Utilizatorul accesează succesiv meniurile **Dializă -Preluare raportări**

SIUI afișează ecranul **Raportare**



Figura 5-7 Filtrare preluare raportari

Dacă centrul de dializă transmite online raportările, atunci fișierele de raportare apar în ecranul de preluare raportări. Dacă fișierele de raportare se preiau offline, de pe suport magnetic (cd, discheta) sau de pe calculator, **Utilizatorul** selectează fișierul cu raportarea cu ajutorul butonului *Browse*.

Utilizatorul apasă butonul *Încărcare fișier*

SIUI aduce fișierul în lista cu fișiere preluate

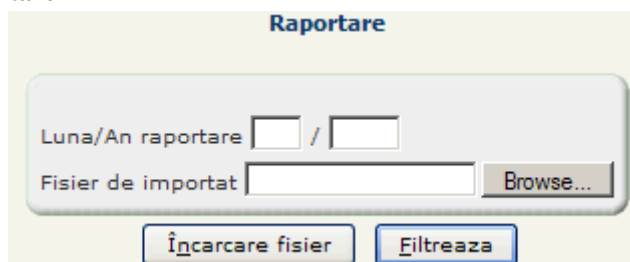
Figura 5-8 Preluare fișier de raportare

5.2.2. Vizualizare raportare

5.2.2.1 Precondiții

- există raportări preluate în sistem

5.2.2.2 Cum se efectuează operația

Utilizatorul apasă click stânga al mouse-ului pe câmpul *Vizualizare* (penultima coloana)

SIUI deschide într-o nouă fereastră de Internet Explorer raportul *Desfășurător privind evidența după CNP a bolnavilor cu IRC beneficiari de hemodializă și dializă peritoneală și a sumelor de decontat*.

Desfasurator privind evidenta dupa CNP a bolnavilor cu IRC beneficiari de hemodializa si dializa peritoneala si a sumelor de decontat

- **Furnizor:** Dializa Spital I. C. Parhon Iasi
- **Contract:** 1808
- **Casa de asigurari:** CAS-BV
- **Cod fiscal:** 92004
- **Data raportare:** 2007-10-08
- **Perioada raportare:** 2007-06-01 : 2007-06-30

Bolnavi constanti

Nr. crt. bolnav	CNP bolnav cu HD	Nr. de inregistrare fisa spitalizare de zi (SZ.....)	Nr. sedinte HD realizate	Tarif sedinta (E)	Suma de decontat (E)	Observatii
C0	C1	C2	C3	C4	C5	C6
	1550224131256	1W	7	25.8	180.6	IUN
	1550227131221	2W	11	25.8	283.8	IUN
TOTAL	X	X	18	51.6	464.4	X

Bolnavi cu dializa peritoneala

Nr. crt. bolnav	CNP bolnav cu DP	Nr. de inregistrare fisa spitalizare de zi(SZ.....)	Suma de decontat(E)	Observatii
C0	C1	C2	C3	C4
	1550109133689	Q1	12.7	

Figura 5-9 Vizualizare conținut raportare

5.2.3. Procesare raportare

5.2.3.1 Precondiții

- există raportări preluate în sistem

5.2.3.2 Cum se efectuează operația

Utilizatorul apasă click stânga al mouse-ului pe câmpul *Procesare* (ultimul câmp)

SIUI deschide o fereastră de confirmare a procesării raportării.



Figura 5-10 Confirmare procesare fișier de raportare

Varianta 1:

Utilizatorul apasă butonul *Nu*.

SIUI închide fereastra, fără a procesa fișierul de raportare și revine în ecranul **Preluare raportări**.

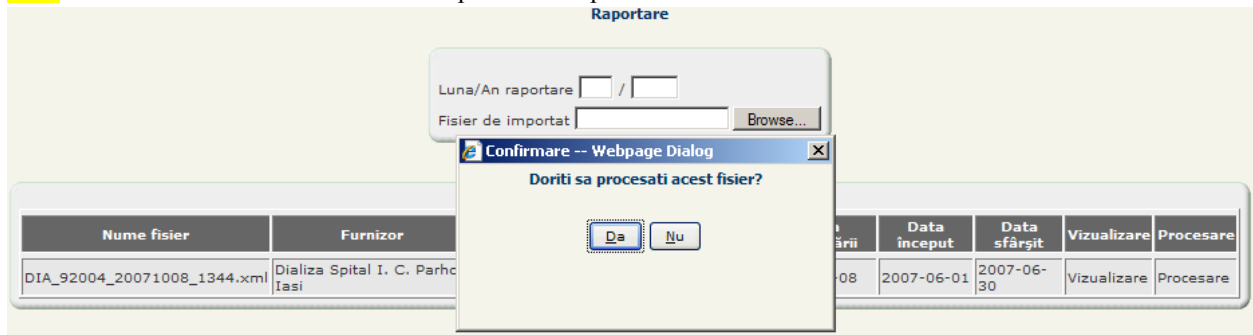
Varianta 2:

Utilizatorul apasă butonul *Da*.

SIUI procesează fișierul de raportare și aplica regulile de validare pentru serviciile raportate.

În urma procesării, **SIUI** deschide o fereastră-log cu detaliile rezultate în urma procesării: câte servicii de hemodializă și de dializă peritoneală au fost raportate, respectiv erorile serviciilor, dacă este cazul.



Figura 5-11 Vizualizare log procesare raportare

Varianta 1:

Utilizatorul apasă butonul *Închide*.

SIUI închide fereastra-log și revine în ecranul **Preluare raportări**. Fișierul de raportare dispare din listă, acesta fiind transferat într-o altă locație (Ecranul de **Dializă - Raportări dializă**).

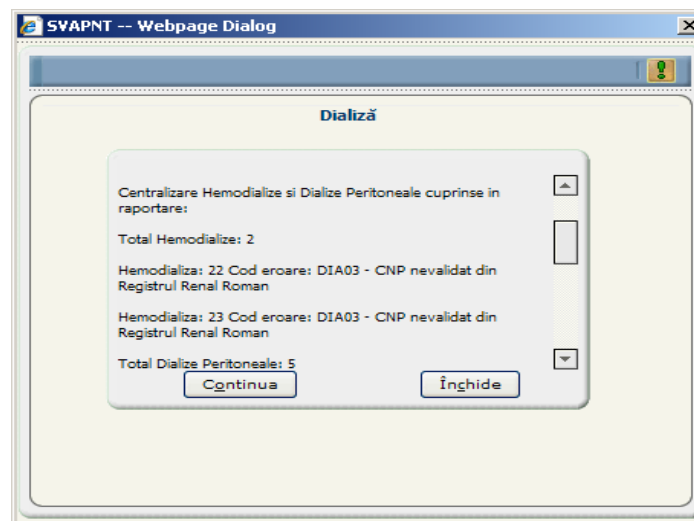
Varianta 2:

Utilizatorul apasă butonul *Continua*.

SIUI continuă procesul prelucrării fișierului de raportare și transferă utilizatorul în ecranul următor, **Dializă - Raportări dializă**, unde este vizualizată doar raportarea procesată, cu toate detaliile.

5.3. VIZUALIZARE RAPORTĂRI DIALIZĂ

Raportările de dializă se regăsesc în sistem după perioada de raportare.

5.3.1. Filtrarea raportărilor

5.3.1.1 Precondiții

- există rapoartări procesate în sistem pentru perioada care se va alege

5.3.1.2 Cum se efectuează operația

Utilizatorul accesează succesiv meniurile **Dializă – Raportări dializă**.

SIUI afișează ecranul de filtrare a raportărilor de dializă după perioada de raportare.

Figura 5-12 Filtrare rapoartări după perioada de raportare

Utilizatorul accesează selectorul din dreptul câmpului Perioada de raportare.

SIUI deschide ecranul care conține calendarele de dializă generate în sistem.

Calendar dializă											
✓ Numarul total: 34 (2 pagini) 2 Linii/pag. 20											
Nume	Cod categorie partener	Nume categorie partener	Stare	Început raport	Sfârșit raport	Cod unit. org.	Nume unit. org.	Nume calendar	Data început calendar	Data sfârșit calendar	Nume nivel calendar
OCT2006 FSD CAS-BV	FSD	Furnizor Servicii Dializa	Deschis			CAS-BV	CJAS Brasov	OCT2006	01-10-2006	31-10-2006	LUNA
SEP2006 FSD CAS-BV	FSD	Furnizor Servicii Dializa	Deschis			CAS-BV	CJAS Brasov	SEP2006	01-09-2006	30-09-2006	LUNA
AUG2006 FSD CAS-BV	FSD	Furnizor Servicii Dializa	Deschis			CAS-BV	CJAS Brasov	AUG2006	01-08-2006	31-08-2006	LUNA
TRIM III 2006 FSD CAS-BV	FSD	Furnizor Servicii Dializa	Deschis			CAS-BV	CJAS Brasov	TRIM III 2006	01-07-2006	30-09-2006	TRIM
IUL2006 FSD CAS-BV	FSD	Furnizor Servicii Dializa	Deschis			CAS-BV	CJAS Brasov	IUL2006	01-07-2006	31-07-2006	LUNA
IUN2006 FSD CAS-BV	FSD	Furnizor Servicii Dializa	Deschis			CAS-BV	CJAS Brasov	IUN2006	01-06-2006	30-06-2006	LUNA
MAI2006 FSD CAS-BV	FSD	Furnizor Servicii Dializa	Deschis			CAS-BV	CJAS Brasov	MAI2006	01-05-2006	31-05-2006	LUNA
TRIM II 2006 FSD CAS-BV	FSD	Furnizor Servicii Dializa	Deschis			CAS-BV	CJAS Brasov	TRIM II 2006	01-04-2006	30-06-2006	TRIM
APR2006 FSD CAS-BV	FSD	Furnizor Servicii Dializa	Deschis			CAS-BV	CJAS Brasov	APR2006	01-04-2006	30-04-2006	LUNA
MAR2006 FSD CAS-BV	FSD	Furnizor Servicii Dializa	Deschis			CAS-BV	CJAS Brasov	MAR2006	01-03-2006	31-03-2006	LUNA
FEB2006 FSD CAS-BV	FSD	Furnizor Servicii Dializa	Deschis			CAS-BV	CJAS Brasov	FEB2006	01-02-2006	28-02-2006	LUNA
AN 2006 FSD CAS-BV	FSD	Furnizor Servicii Dializa	Deschis			CAS-BV	CJAS Brasov	AN 2006	01-01-2006	31-12-2006	AN
TRIM I 2006 FSD CAS-BV	FSD	Furnizor Servicii Dializa	Deschis			CAS-BV	CJAS Brasov	TRIM I 2006	01-01-2006	31-03-2006	TRIM
IAN2006 FSD CAS-BV	FSD	Furnizor Servicii Dializa	Deschis	17-07-2007	31-08-2007	CAS-BV	CJAS Brasov	IAN2006	01-01-2006	31-01-2006	LUNA

Figura 5-13 Selectare perioadă de raportare dializă

Utilizatorul alege perioada de raportare. Selecția perioadei de raportare se face prin dublu click cu mouse-ul pe înregistrarea dorită sau prin poziționare cu mouse-ul pe aceasta și apăsarea butonului Selectează.

Butonul-comandă Anulează închide fereastra fără a selecta ceva.

SIUI revine în zona de ecranul **Raportări** unde câmpul *Perioada de raportare* este completat cu perioada aleasă din selector.

Utilizatorul apasă butonul *Filtrează*.

SIUI actualizează ecranul de *Raportări* cu înregistrările primite pentru perioada selectată. Pentru fiecare raportare sunt disponibile tab-page-urile: **Dializă peritoneală**, **Hemodializă** și **Sesiuni hemodializă pacienți transferați**.

Raportări dializă

Numarul total: 1 (1 pagina) Linii/pag. 20

Cod partener	Nume partener	Nume calendar cerere	Stare calendar cerere	Nr. contract	Data raport	Importat	Stare	Data început	Data sfârșit	Nume fișier	Număr de ședințe HD validate
92004	Dializa Spital I. C. Parhon Iasi	MAI2007 FSD CAS-BV	Deschis	1808	30-08-2007	Da	În curs	01-05-2007	31-05-2007	DIA_92004_20070830_1828.XML	22

Dializă peritoneală Hemodializă Sesiuni Hemodializă pacienți transferați

Figura 5-14 Vizualizare raportări dializă

5.3.2. Dializă peritoneală

5.3.2.1 Precondiții

- Este selectată perioada de raportare dorită;
- Există fișiere de raportare primite de la centrele de dializă, procesate în sistem

5.3.2.2 Când trebuie efectuată operația

- Când se dorește vizualizarea detaliată a serviciilor de dializă peritoneală din cadrul raportărilor într-o anumită perioadă și a erorilor aferente (dacă este cazul).

5.3.2.3 Cum se efectuează operația

Utilizatorul selectează raportarea și accesează tab-page-ul **Dializă peritoneală** (este implicit selectat).

SIUI afișează serviciile de dializă peritoneală raportate și, în partea de jos a paginii, în tab-page-ul **Eroare dializă**, erorile – dacă este cazul – pentru fiecare serviciu în parte. Erorile afișate reprezintă motivele pentru care respectivul serviciu a fost respins.

Dializă peritoneală Hemodializă Sesiuni Hemodializă pacienți transferați

Numarul total: 5 (1 pagina) Linii/pag. 20

Valoare invalidată (EUR)	Valoare invalidată (RON)	Nr. doc.	Stare	CNP	Foaie de observație	Suma decont raportată EURO	Suma aprobată EURO	Suma aprobată RON	Valid de
			Toate						
		1	Validat	2330801400024	1-1707	3,40	0,00		01-04-20
		2	Validat	1421012521590	2-1707	3,40	0,00		01-04-20
		3	Respins	5040404250177	4-1707	3,40	0,00		01-04-20
		4	Respins	1311023214601	3-1707	3,40	0,00		01-04-20
		5	Validat	2330401400011	5-1707	3,40	0,00		03-04-20
			Total			Total	Total	Total	
Toate înregistrările			5			17,00	0,00	0,00	

Invalidează dializă peritoneală Invalidează ședințe Modifica

Eroare dializă Cetateni straini

Numarul total: 1 (1 pagina) Linii/pag. 20

Nr. crt.	Comentarii
33	CNP nevalidat din Registrul Renal Roman

Figura 5-15 Vizualizare tab-page-uri Dializă peritoneală și Eroare dializă

5.3.3. Hemodializă

5.3.3.1 Precondiții

- Este selectată perioada de raportare dorită;

- Există fișiere de raportare primite de la centrele de dializă.

5.3.3.2 Când trebuie efectuată operația

- Când se dorește vizualizarea detaliată a serviciilor de hemodializă raportate într-o anumită perioadă și a erorilor aferente (dacă este cazul).

5.3.3.3 Cum se efectuează operația

Utilizatorul selectează raportarea și accesează tab-page-ul **Hemodializă**.

SIUI afișează serviciile de hemodializă raportate și, în partea de jos a paginii, în tab-page-ul **Eroare dializă**, erorile – dacă este cazul – pentru fiecare serviciu în parte. Erorile afișate reprezintă motivele pentru care respectivul serviciu a fost respins.

Dializă peritoneală														Hemodializă														Sesiuni Hemodializă pacienți transferați													
Număr ședințe invalidate	Valoare invalidată (EUR)	Valoare invalidată (RON)	Nr. doc.	Stare	CNP	Foie de observație	Nr ședințe de hemodializă raportate	Nr ședințe de hemodializă aprobate	Tarif ședință	Sumă decont aprobată EUR	Sumă decont raportată EUR	Sumă decont aprobată RON	Valid																												
				Toate																																					
				1 Validat	2330801400024	1-1707	13	13	1,50	0,00	19,50		24-04																												
				2 Validat	1421012521590	2-1707	10	10	1,50	0,00	15,00		25-04																												
				3 Respins	1311023214601	3-1707	3	3	1,50	0,00	4,50		18-04																												
				4 Respins	5040404250177	4-1707	4	4	1,50	0,00	6,00		14-04																												
				5 Validat	2330401400011	5-1707	4	4	1,50	0,00	6,00		18-04																												
				Total											Total	Total	Total																								
				Toate înregistrările	5											34	34	0,00	51,00	0,00																					

Eroare dializă		Cetateni straini	
Nr. crt.	Comentarii		
33	CNP nevalidat din Registrul Renal Roman		

Figura 5-16 Vizualizare tab-page-uri **Hemodializă** și **Eroare dializă**

5.3.4. Sesiuni hemodializă pacienți transferați

5.3.4.1 Precondiții

- Este selectată perioada de raportare dorită;
- Există fișiere de raportare primite de la centrele de dializă.

5.3.4.2 Când trebuie efectuată operația

- Când se dorește vizualizarea detaliată a serviciilor de hemodializă efectuate pacienților transferați, raportate într-o anumită perioadă și a erorilor aferente (dacă este cazul).

5.3.4.3 Cum se efectuează operația

Utilizatorul selectează raportarea și accesează tab-page-ul **Sesiuni Hemodializă pacienți transferați**.

SIUI afișează serviciile de hemodializă raportate pentru pacienții transferați și, în partea de jos a paginii, în tab-page-ul **Eroare dializă**, erorile – dacă este cazul – pentru fiecare serviciu în parte. Erorile afișate reprezintă motivele pentru care respectivul serviciu a fost respins.

Dializă peritoneală														Hemodializă	Sesiuni Hemodializă pacienți transferați
✓ Numarul total: 1 (1 pagina)														Linii/pag.	20
Număr ședințe invalidate	Valoare invalidată (EUR)	Valoare invalidată (RON)	Nr. doc.	Stare	CNP	Foae de observație	Nr ședințe de hemodializă raportate	Nr ședințe de hemodializă aprobate	Tarif ședință	Sumă decont aprobată EUR	Sumă decont raportată EUR	Sumă decont aprobată RON	Valid		
				Toate											
			3	Validat	1570614400075	1C	7	7	118,00	21,00	826,00	66,74	22-0		
				Total			Total	Total		Total	Total	Total			
Toate înregistrările				1			7	7		21,00	826,00	66,74			

Eroare dializă		Cetateni straini			
✓ Numarul total: 0 (1 pagina)				Linii/pag.	20
Nr. crt.	Comentarii				
Nu au fost gasite rezultate					

Figura 5-17 Vizualizare tab-page-uri Sesiuni Hemodializă pacienți transferați și Eroare dializă

5.3.5. Eroare dializă

5.3.5.1 Precondiții

- Este selectată perioada de raportare dorită;
- Există fișiere de raportare primite de la centrele de dializă;
- Cel puțin un serviciu din raportare este respins sau are eroare.

5.3.5.2 Când trebuie efectuată operația

- Când se dorește vizualizarea detaliată a erorilor serviciilor de dializă peritoneală și/sau a celor de hemodializă din cadrul raportărilor într-o anumită perioadă.

5.3.5.3 Cum se efectuează operația

Utilizatorul selectează tab-page-ul *Eroare dializă*.

SIUI afișează erorile de dializă – dacă este cazul – aferente serviciului de dializă peritoneală sau de hemodializă pentru fiecare serviciu selectat. Erorile afișate reprezintă motivele pentru care respectivul serviciu a fost respins.

Eroare dializă		Cetateni straini			
✓ Numarul total: 1 (1 pagina)				Linii/pag.	20
Nr. crt.	Comentarii				
33	CNP nevalidat din Registrul Renal Roman				

Figura 5-18 Vizualizare tab-page Eroare dializă

5.3.6. Invalidarea serviciilor de dializă

5.3.6.1 Precondiții

- Este selectată perioada de raportare
- Există fișiere de raportare primite de la centrele de dializă
- Serviciul selectat este în starea *Validat*.

5.3.6.2 Când trebuie efectuată operația

- Când se dorește invalidarea unui serviciu.

5.3.6.3 Cum se efectuează operația

Utilizatorul accesează succesiv meniurile **Dializă – Raportări Dializă**.

SIUI afișează ecranul *Raportări dializă*, care conține zona de filtru raportări după perioada de raportare.

Utilizatorul selectează perioada de raportare și apasă butonul *Filtrează*.

SIUI actualizează ecranul de *Raportări dializă*, care conține raportările din perioada de raportare selectată și informațiile aferente acestora, pentru fiecare raportare fiind disponibile tab-page-urile: **Dializă peritoneală**, **Hemodializă** și **Sesiuni hemodializă pacienți transferați**.

Utilizatorul selectează o raportare din tab-page-ul *Raportări dializă*, apoi un serviciu validat dintr-unul din cele trei tab-page-uri și accesează comanda-buton *Invalidează ședințe*.

5.3.7. Invalizare dializă peritoneală

5.3.7.1 Cum se efectuează operația

Utilizatorul selectează o raportare din tab-page-ul **Raportări dializă**, apoi un serviciu validat din tab-page-ul **Dializă peritoneală** și accesează comanda-buton *Invalidează dializă peritoneală*.

SIUI afișează ecranul *Validare/Invalidare dializă peritoneală*.

Utilizatorul completează motivul pentru care invalidează serviciul de dializă peritoneală și are posibilitatea de a confirma invalidarea sau de a renunța.

Figura 5-19 Invalizare dializă peritoneală

Varianta 1:

Utilizatorul apasă butonul *Închide*.

SIUI închide fereastra, fără a invalida dializa peritoneală și rămâne în ecranul de vizualizare **Raportări dializă**.

Varianta 2:

Utilizatorul completează câmpul *Descriere* cu motivul pentru care invalidează toate ședințele de dializă peritoneală ale pacientului respectiv și apasă butonul *Invalidează dializă peritoneală*.

SIUI închide fereastra **Validare/Invalidare dializă peritoneală** și confirmă invalidarea printr-o altă fereastră.

Utilizatorul închide fereastra de confirmare a invalidării și revine în ecranul de vizualizare **Raportări dializă**, unde sistemul a modificat starea serviciului de dializă peritoneală din *Validat* în *Respins*.

5.3.8. Invalizare ședințe dializă peritoneală

5.3.8.1 Cum se efectuează operația

Utilizatorul selectează o raportare din tab-page-ul *Raportări dializă*, apoi un serviciu validat din tab-page-ul **Dializă peritoneală** și accesează comanda-buton *Invalidează ședințe*.

SIUI afișează ecranul *Invalidare ședințe dializă peritoneală*.

Figura 5-20 Invalizare ședințe dializă peritoneală

Varianta 1:

Utilizatorul apasă butonul *Închide*.

SIUI închide fereastra, fără a invalida ședințele selectate și rămâne în ecranul de vizualizare **Raportări dializă**.

Varianta 2:

Utilizatorul completează câmpul *Valoare invalidată* cu valoarea pe care dorește s-o invalideze și apasă butonul *Invalidare ședințe*.

SIUI închide fereastra *Invalidează ședințe* și confirmă invalidarea printr-o altă fereastră.



Figura 5-21 Confirmare invalidare ședințe

Utilizatorul apasă butonul *Închide*.

SIUI actualizează starea serviciului în *Invalidat*, iar în tab-page-ul **Dializă peritoneală**, în câmpul *Valoare invalidată (EUR)* apare valoarea invalidată manual de către operator.

Dializă peritoneală									
Hemodializă									
Sesiuni Hemodializă pacienți transferați									
Numarul total: 6 (1 pagina) Linii/pag. 20									
Valoare invalidată (EUR)	Valoare invalidată (RON)	Nr. doc.	Stare	CNP	Foaie de observație	Suma decont raportată EURO	Suma aprobată EURO	Suma aprobată RON	Valid c
			Toate						
0,00	0,000000	1	Invalidat	1550109133689	Q1	12,70	0,00	0,00	01-04-
0,00	0,000000	2	Invalidat	2550110131231	Q2	12,70	0,00	0,00	01-04-
0,20		3	Invalidat	2550130131240	Q3	12,70	1,01	20,20	01-04-
1,01		6	Invalidat	1400102131259	QA	12,70	1,01	20,20	01-04-
		4	Validat	1550224131256	1W	12,70	0,70	14,00	10-04-
		5	Validat	1550227131221	2W	12,70	0,84	16,80	01-04-
			Total			Total	Total	Total	
Toate înregistrările			6			76,20	3,56	71,20	

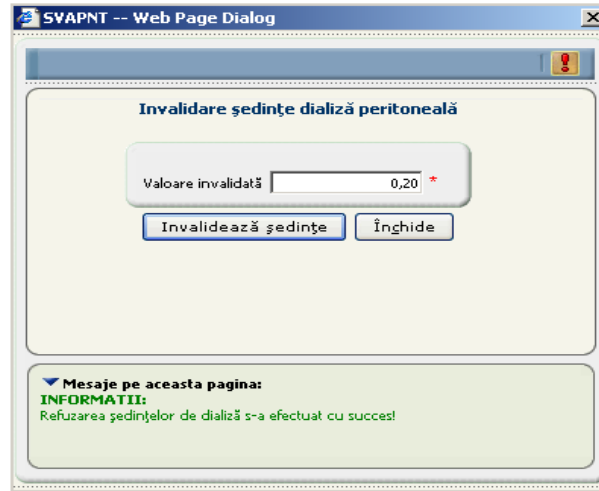
Figura 5-22 Actualizare stare serviciu și valoare invalidată

5.3.9. Invalidare hemodializă

5.3.9.1 Cum se efectuează operația

Utilizatorul selectează o raportare din tab-page-ul **Raportări dializă**, apoi un serviciu validat din tab-page-ul **Hemodializă** și accesează comanda-buton *Invalidează hemodializă*.

SIUI afișează ecranul *Validare/Invalidare hemodializă*.



Figura 5-23 Invalidare hemodializă

Varianta 1:

Utilizatorul apasă butonul *Închide*.

SIUI închide fereastra, fără a invalida hemodializa și rămâne în ecranul de vizualizare **Raportări dializă**.

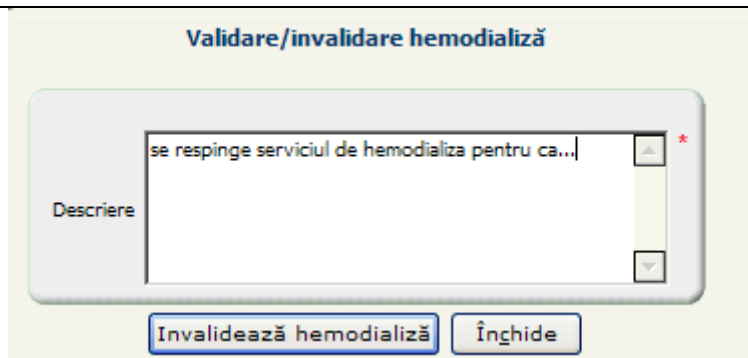
Varianta 2:

Utilizatorul completează câmpul *Descriere* cu motivul invalidării ședințelor de hemodializă ale pacientului respectiv și apasă butonul *Invalidează hemodializă*.

SIUI închide fereastra **Validare/Invalidare hemodializă** și confirmă invalidarea printr-o altă fereastră.

Utilizatorul închide fereastra de confirmare a invalidării și revine în ecranul de vizualizare **Raportări dializă**, unde starea serviciului de hemodializă este *Respins*.

5.3.10. Invalidare ședințe hemodializă

5.3.10.1 Cum se efectuează operația

Utilizatorul selectează o raportare din tab-page-ul **Raportări dializă**, apoi un serviciu validat din tab-page-ul **Hemodializă** și accesează comanda-buton *Invalidează ședințe*.

SIUI afișează ecranul *Invalidare ședințe hemodializă*.



Figura 5-24 Invalidare ședințe hemodializă

Varianta 1:

Utilizatorul apasă butonul *Închide*.

SIUI închide fereastra, fără a invalida ședințele selectate și rămâne în ecranul de vizualizare **Raportări dializă**.

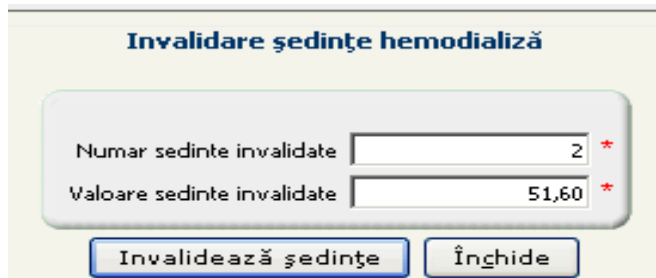
Varianta 2:

Utilizatorul completează câmpurile *Număr ședințe invalidate* și *Valoare ședințe invalidate* cu numărul și valoarea ședințelor invalidate și apasă butonul *Invalidează ședințe*.

SIUI închide fereastra *Invalidare ședințe* și confirmă invalidarea printr-o altă fereastră.



Figura 5-25 Ecran confirmare invalidare ședințe hemodializă

Utilizatorul apasă butonul *Închide*.

SIUI actualizează starea serviciului în *Invalidat*, iar în tab-page-ul **Hemodializă**, în câmpurile *Număr ședințe invalidate* și *Valoare invalidată (EUR)* apar valorile invalidate manual de către operator.

Dializă peritoneală Hemodializă Sesiuni Hemodializă pacienți transferați													
✓ Numarul total: 7 (1 pagina) Linii/pag. 20													
Număr ședințe invalidate	Valoare invalidată (EUR)	Valoare invalidată (RON)	Nr. doc.	Stare	CNP	Foai de observație	Nr ședințe de hemodializă raportate	Nr ședințe de hemodializă aprobate	Tarif ședință	Sumă decont aprobată EUR	Sumă decont raportată EUR	Sumă decont aprobată RON	Vali
				Toate									
1	25,800000		5	Invalidat	1550227131221	2W	2	2	25,80	51,60	51,60	1032,00	18-C
2	51,600000		3	Invalidat	2550130131240	Q3	8	8	25,80	206,40	206,40	4128,00	27-C
3	0,000000	0,00	1	Invalidat	1550109133689	Q1	3	3	25,80	0,00	77,40	0,00	18-C
4	103,200000		4	Invalidat	1550224131256	1W	4	4	25,80	103,20	103,20	2064,00	18-C
4	103,200000		7	Invalidat	1400111131251	QA3	4	4	25,80	103,20	103,20	2064,00	18-C
5	0,000000	0,00	2	Invalidat	2550110131231	Q2	5	5	25,80	0,00	129,00	0,00	26-C
			6	Validat	1400102131259	QA	3	3	25,80	77,40	77,40	1548,00	25-C
				Total				Total	Total		Total	Total	Total
Toate inregistrările				7				29	29		541,80	748,20	10836,00

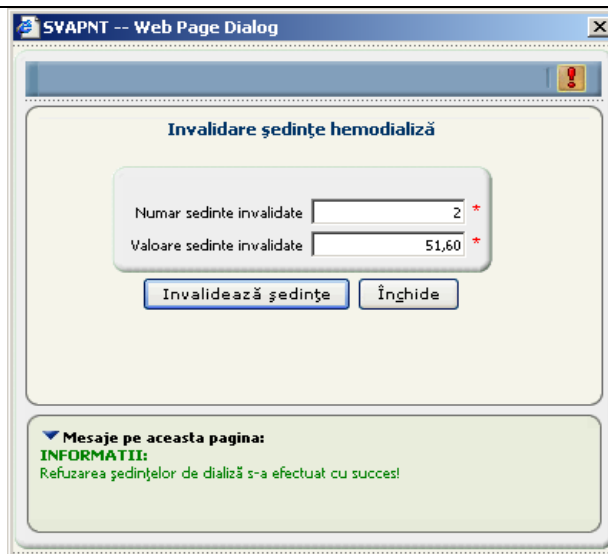
Figura 5-26 Actualizare stare serviciu, număr ședințe invalidate și valoare invalidată

5.3.11. Validarea serviciilor de dializă

5.3.11.1 Precondiții

- Este selectată perioada de raportare dorită;
- Există fișiere de raportare primite de la centrele de dializă;
- Serviciul selectat este în starea *Respins*.

5.3.11.2 Când trebuie efectuată operația

- Cand se dorește validarea unui serviciu care a fost respins.

5.3.11.3 Cum se efectuează operația

Utilizatorul accesează succesiv meniurile **Dializă – Raportări Dializă**.

SIUI afișează ecranul **Raportări dializă**.

Utilizatorul selectează perioada de raportare și apasă butonul *Filtrează*.

SIUI actualizează lista cu raportările din perioada de raportare selectată și informațiile aferente acestora, pentru fiecare raportare fiind disponibile tab-page-urile: **Dializă peritoneală**, **Hemodializă** și **Sesiuni hemodializă pacienți transferați**.

Utilizatorul selectează o raportare, apoi un serviciu respins dintr-unul din cele trei tab-page-uri și accesează comanda-buton *Validează dializă peritoneală*, respectiv *Validează hemodializă*.

Pentru serviciile de dializă peritoneală și serviciile de hemodializă respinse de sistem există posibilitatea validării, prin butoanele disponibile la nivelul acestora: *Validează dializă peritoneală*, respectiv *Validează hemodializă*.

5.3.12. Validare dializă peritoneală

5.3.12.1 Cum se efectuează operația

Utilizatorul selectează o raportare din tab-page-ul **Raportări dializă**, apoi un serviciu respins din tab-page-ul **Dializă peritoneală** și accesează comanda-buton *Validează dializă peritoneală*.

SIUI afișează ecranul **Validare/Invalidare dializă peritoneală**.



Figura 5-27 Validare dializă peritoneală

Varianta 1:

Utilizatorul apasă butonul *Închide*.

SIUI închide fereastra, fără a valida serviciul de dializă peritoneală respins selectat și rămâne în ecranul de vizualizare **Raportări dializă**.

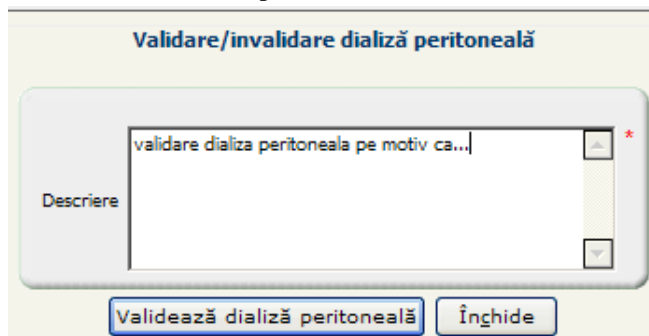
Varianta 2:

Utilizatorul completează câmpul *Descriere* cu motivul validării și apasă butonul *Validează dializă peritoneală*.

SIUI închide fereastra **Validare/Invalidare dializă peritoneală** și confirmă validarea printr-o altă fereastră.



Figura 5-28 Ecran confirmare validare dializă peritoneală

Utilizatorul apasă butonul *Închide*.

SIUI actualizează starea serviciului în *Validat*.

Dializă peritoneală Hemodializă Sesiuni Hemodializă pacienți transferați									
✓ Numarul total: 5 (1 pagina) Linii/pag. 20									
Valoare invalidată (EUR) ^	Valoare invalidată (RON)	Nr. doc.	Stare	CNP	Foaițe de observație	Suma decont raportată EURO	Suma aprobată EURO	Suma aprobată RON	Valid
			Toate						
		1	Validat	1550109133689	Q1	12,70	0,00		01-06
		2	Validat	2550110131231	Q2	12,70	0,00		01-06
		3	Validat	2550130131240	Q3	12,70	0,00		01-06
		4	Validat	1550224131256	1W	12,70	0,00		01-06
		5	Validat	1550227131221	2W	12,70	0,00		01-06
			Total			Total	Total	Total	
Toate înregistrările			5			63,50	0,00	0,00	

Figura 5-29 Actualizare stare serviciu

5.3.13. Validare hemodializă

5.3.13.1 Cum se efectuează operația

Utilizatorul selectează o raportare din tab-page-ul **Raportări dializă**, apoi un serviciu respins din tab-page-ul **Hemodializă** și accesează comanda-buton *Validează hemodializă*.

SIUI afișează ecranul **Validare/Invalidare hemodializă**.

Figura 5-30 Validare hemodializă

Varianta 1:

Utilizatorul apasă butonul *Închide*.

SIUI închide fereastra, fără a valida serviciul de hemodializă respins selectat și rămâne în ecranul de vizualizare **Raportări dializă**.

Varianta 2:

Utilizatorul completează câmpul *Descriere* cu motivul validării și apasă butonul *Validează hemodializă*.

SIUI închide fereastra **Validare/Invalidare hemodializă** și confirmă validarea printr-o altă fereastră.



Figura 5-31 Confirmare validare hemodializă

Utilizatorul apasă butonul *Închide*.

SIUI actualizează starea serviciului în *validat*.

Nr. doc.	Stare	CNP	Foai de observație	Nr ședințe de hemodializă raportate	Nr ședințe de hemodializă aprobate	Tarif ședință	Sumă decont aprobată EUR	Suma decont raportată	Sumă decont aprobată RON	Număr ședințe invalidate	Valoare invalidată (EUR)	Valoare invalidată (RON)	Valid de la	Valid până la	Observații
1	Validat	1400925400169	H001	14	14	472,00	0,00	6608,00	6608,00				01-07-2009	31-07-2009	TRANSFERAT IN CENTRUL NOSTRU LA DATA DE 1 IULIE
3	Validat	1430709400254	H002	13	13	472,00	0,00	6136,00	6136,00				02-07-2009	30-07-2009	TRANSFERAT IN CENTRUL NOSTRU LA DATA DE 2 IULIE
4	Validat	1460618400768	H003	13	13	472,00	0,00	6136,00	6136,00				02-07-2009	30-07-2009	TRANSFERAT IN CENTRUL NOSTRU LA DATA DE 2 IULIE
Total				Total	Total		Total	Total	Total						
Toate inregistrările		121		934	934		0,00	440848,00	440848,00						

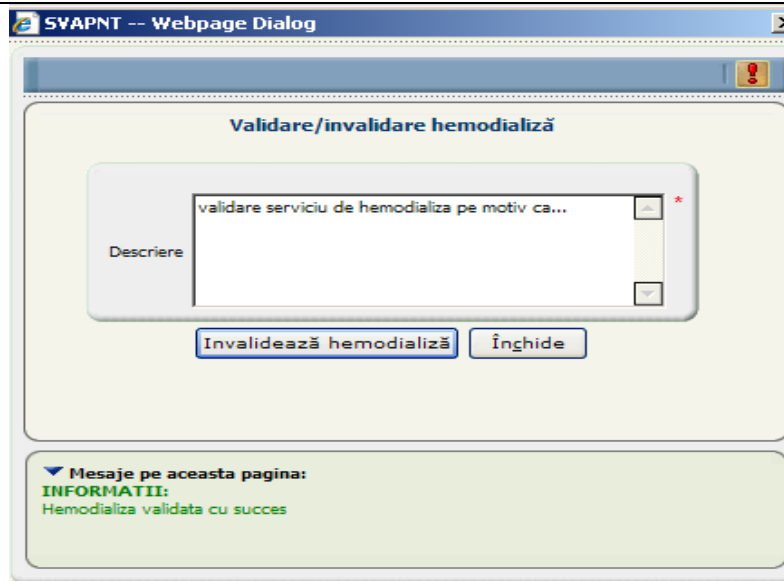
Figura 5-32 Actualizare stare serviciu

5.3.14. Vizualizare erori raportare dializă

În ecranul de **Raportări dializă**, pot fi vizualizate erorile raportării de dializă.

5.3.14.1 Cum se efectuează operația

Utilizatorul accesează succesiv meniurile **Dializă – Raportări dializă**.

SIUI afișează ecranul **Raportări dializă**.

Utilizatorul selectează perioada de raportare și apasă butonul *Filtrează*.

SIUI actualizează lista raportărilor din perioada de raportare selectată și informațiile aferente acestora.

Utilizatorul apasă butonul *Vizualizare erori raport dializă*.

SIUI deschide fereastra-log care conține erorile serviciilor raportate:



Figura 5-33 Vizualizare log erori

5.3.15. Revalidare raportare dializă

5.3.15.1 Cum se efectuează operația

Utilizatorul accesează succesiv meniurile **Dializă – Raportări dializă**.

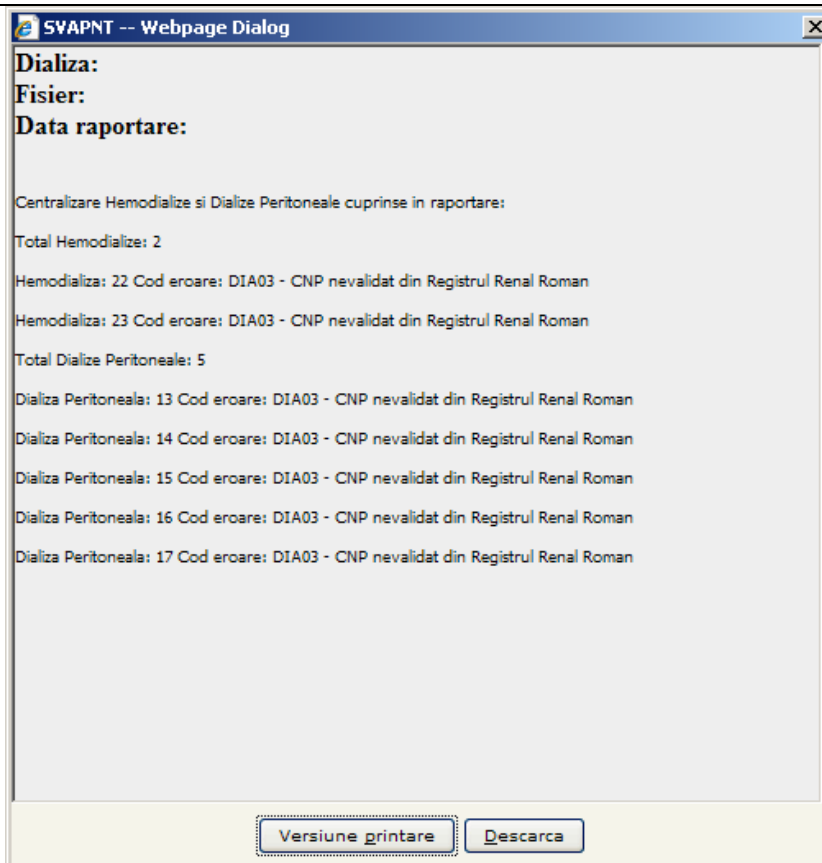
SIUI afișează ecranul *Raportări dializă*, care conține zona de filtru raportări după perioada de raportare.

Utilizatorul selectează perioada de raportare dorită (pentru care vrea să efectueze revalidările) și apasă butonul *Filtrează*.

SIUI actualizează ecranul de *Raportări dializă*, care conține raportările din perioada de raportare selectată și informațiile aferente acestora.

Utilizatorul selectează raportarea și apasă butonul *Revalidare raport dializă*.

SIUI afișează fereastra de confirmare a efectuării revalidării asupra raportării:



Figura 5-34 Confirmare revalidare raportare

Varianta 1:

Utilizatorul apasă butonul *Nu*.

SIUI închide fereastra, fără a efectua validările asupra raportării, și revine în ecranul de vizualizare *Raportări dializă*.

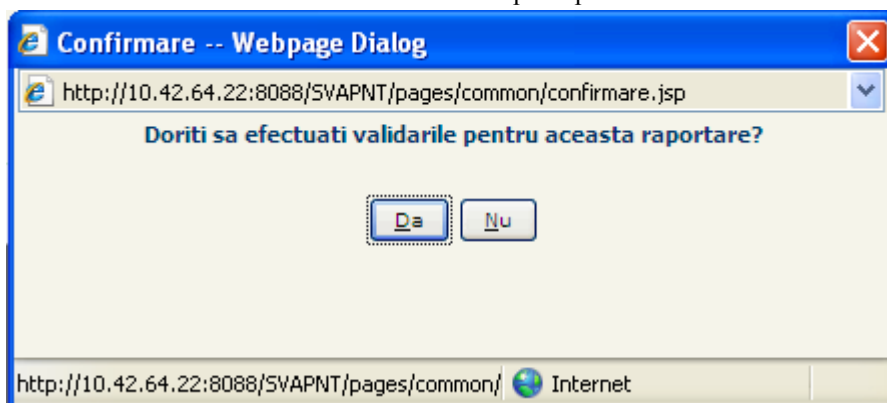
Varianta 2:

Utilizatorul apasă butonul *Da*.

SIUI confirmă revalidarea printr-o altă fereastră.



Figura 5-35 Revalidare raportare dializă

Utilizatorul apasă butonul *Închide*

SIUI închide fereastra de confirmare și actualizează informațiile serviciilor din raportare.

Revalidarea serviciilor se face conform regulilor de validare din sistem.

5.3.16. Procesare CJAS raportări dializă

5.3.16.1 Precondiții

Pentru a procesa CJAS o raportare, aceasta trebuie să fie înregistrată în sistem în starea *In curs*.

5.3.16.2 Cum se efectuează operația

Utilizatorul accesează succesiv meniurile **Dializă – Raportări dializă**.

SIUI afișează ecranul *Raportări dializă*, care conține zona de filtru raportări după perioada de raportare.

Utilizatorul selectează perioada de raportare dorită (pentru care vrea să efectueze procesarea la nivelul CJAS) și apasă butonul *Filtrează*.

SIUI actualizează ecranul de *Raportări dializă*, care conține raportările din perioada de raportare selectată și informațiile aferente acestora.

Utilizatorul alege raportarea în starea *În curs* pe care dorește s-o proceseze la CJAS și apasă butonul

Închide raport dializă CJAS

Cod partener	Nume partener	Nume perioada raportare	Stare perioada de raportare	Nr. contract	Data raportarii	Importat	Stare	Data inceput	Data sfarsit	Nume fisier	Numar de sedinte HD validate	Numar de sedinte HD contractate	Numar de gedințe HD raportate	Numar pacienti HD contractati	Numar pacienti DP contractati	Numar pacienti DP raportati	Numar pacienti DP validati	Diferenta Nr. pacienti HD raportati - Nr. pacienti HD validati
92004	Dializa Spital I. C. Parhon Iasi	IUN2007 FSD CAS-BV	Deschis	1808	08-10-2007	Da	In curs	01-06-2007	30-06-2007	DIA_92004_20071008_1740.XML	18	0	18	0	0	5	5	0

Valoare invalidata (EUR)	Valoare invalidata (RON)	Nr. doc.	Stare	CNP	Foiaie de observatie	Suma decont raportata EURO	Suma aprobata EURO	Suma aprobata RON	Valid de la	Valid pna la	Observatii	Motiv modificare
			Toate									
		1	Validat	1550109133689	Q1	12,70	0,00		01-06-2007	30-06-2007		
		2	Validat	2550110131231	Q2	12,70	0,00		01-06-2007	30-06-2007		
		3	Validat	2550130131240	Q3	12,70	0,00		01-06-2007	30-06-2007		
		4	Validat	1550224131256	1W	12,70	0,00		01-06-2007	30-06-2007	APR	
		5	Validat	1550227131221	2W	12,70	0,00		01-06-2007	30-06-2007	JUN	
Total						63,50	0,00	0,00				

Figura 5-36 Raportare dializă In curs CJAS

SIUI afișează fereastra de confirmare a închiderii raportării la CJAS.



Figura 5-37 Confirmare închidere raportare la CJAS

Varianta 1:

Utilizatorul apasă butonul *Nu*.

SIUI închide fereastra, fără a închide raportarea și revine în ecranul de vizualizare *Raportări dializă*.

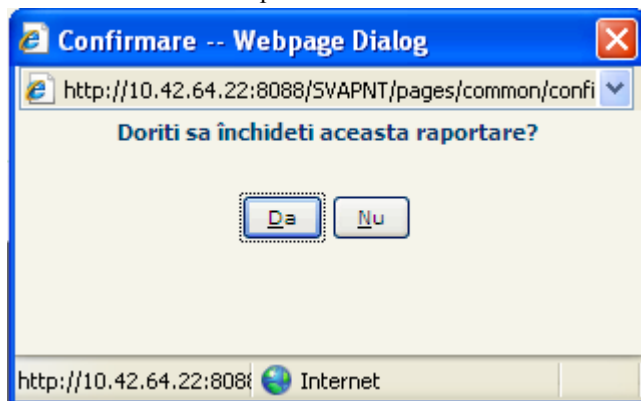
Varianta 2:

Utilizatorul apasă butonul *Da*.

SIUI închide raportarea de dializă și confirmă operația prin fereastra *Închidere raport dializă CJAS* și mesajul informativ "Raportarea cjas s-a închis cu succes".



Figura 5-38 Închidere raportare dializă CJAS

Utilizatorul apasă butonul *Inchide* și revine în ecranul de vizualizare *Raportări dializă* unde starea raportării se actualizează cu "Procesat CJAS".

Cod partener	Nume partener	Nume perioada raportare	Stare perioada raportare	Nr. contract	Data raportare	Importat	Stare	Data început	Data sfârșit	Nume fișier	Număr de sedințe HD validate	Număr de sedințe HD contractuale	Număr de sedințe HD raportate	Număr pacienți HD contractați	Număr pacienți DP contractați	Număr pacienți DP raportați	Număr pacienți DP validati	Diferență Nr. pacienți HD raportați - Nr. pacienți HD validati
92004	Dializa Spital I. C. Paphos Taxi	IUN2007 FSD CAS-BV	Dawchik	1808	08-10-2007	Da	Procesat CJAS	01-06-2007	30-06-2007	DIA_92004_20071008_1740.XML	18	0	18	0	0	5	5	

Valoare încheietură (EUR)	Valoare încheietură (RON)	Nr. doc.	Stare	CNP	Foaiș de observație	Suma decont raportată EURO	Suma aprobată EURO	Suma aprobată RON	Valid de la	Valid până la	Observații	Motiv modificare
			Toate									
		1	Validat	1550109133689	Q1	12,70	0,00		01-06-2007	30-06-2007		
		2	Validat	2550110131231	Q2	12,70	0,00		01-06-2007	30-06-2007		
		3	Validat	2550130131240	Q3	12,70	0,00		01-06-2007	30-06-2007		
		4	Validat	1550224131256	LW	12,70	0,00		01-06-2007	30-06-2007	APR	
		5	Validat	1550227131221	ZW	12,70	0,00		01-06-2007	30-06-2007	IUN	
		Total				63,50	0,00	0,00				

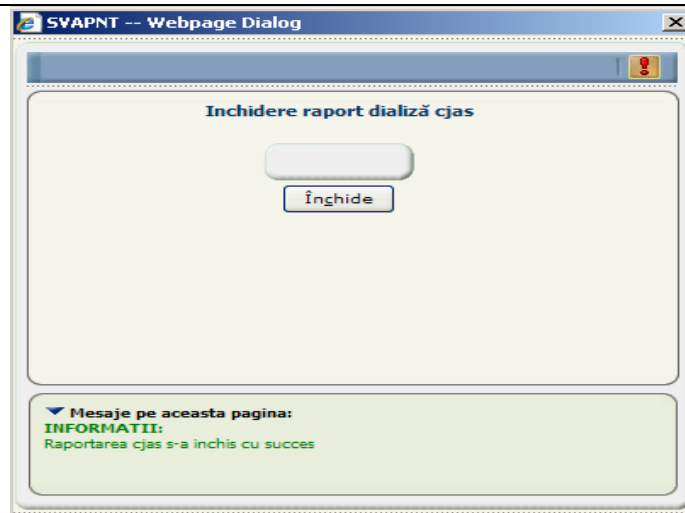
Figura 5-39 Raportare dializă Procesată CJAS

După ce raportarea a fost procesată la CJAS, aceasta se transmite mai departe la CNAS unde se efectuează un alt set de validări asupra serviciilor raportate și se continuă procesul până la decontarea și ordonanțarea la plată.

Transmiterea raportării de la CJAS la CNAS se face automat prin replicare, doar după ce raportarea a fost *Procesată la CJAS*.

5.4. EXPORUL CATALOGELOR SPECIFICE

5.4.1. Export cataloage

5.4.1.1 Când trebuie efectuată operația

- După ce au avut loc schimbări legislative;
- După ce au fost efectuate în sistem modificări la nivelul nomenclatoarelor;
- Cataloagele trebuie exportate pe server, pentru a putea fi preluate de către centrele de dializă.

5.4.1.2 Cum se efectuează operația

Utilizatorul accesează succesiv meniurile **Dializă – Export Cataloage**.

SIUI afișează ecranul *Export cataloage pentru dializă*.



Figura 5.4.1 Export cataloage pentru dializă

Butoane disponibile: Export și Descarcă.

Varianta 1:

Utilizatorul accesează butonul *Export*.

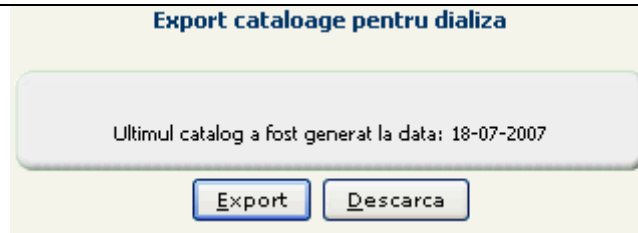
SIUI afișează o fereastră de dialog, de confirmare.



Figura 5.4.2 Confirmare export cataloage

Varianta 1.a:

Utilizatorul accesează butonul *Da*.

SIUI trimite pe server un fișier cu ultima versiune a cataloagelor pentru dializă. Este afișat un ecran care arată procesul operației de export:

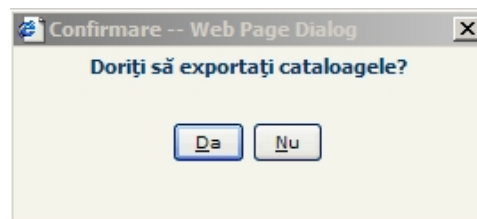

Figura 5.4.3 Operația de export cataloage în desfășurare

iar apoi apare fereastra cu rezultatul exportului. Dacă exportul cataloagelor s-a efectuat cu succes este afișat mesajul informativ "Cataloagele au fost exportate".

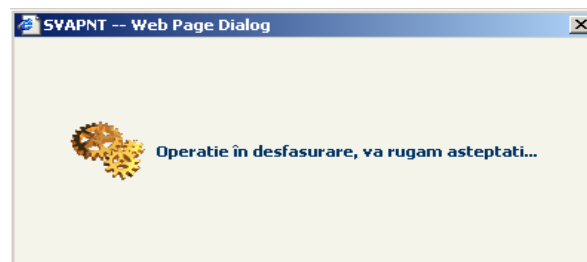

Figura 5.4.4 Mesaj de succes export cataloage

Varianta 1.b:

Utilizatorul accesează butonul *Nu*.

SIUI închide fereastra de dialog, rămânând însă în ecranul *Export cataloage pentru dializă*.

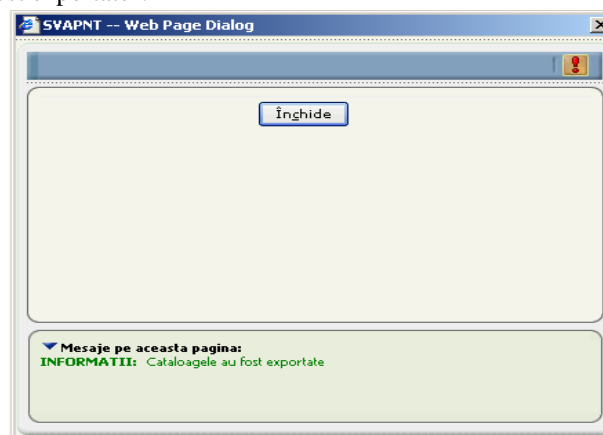
După ce s-au exportat cataloagele:

Utilizatorul accesează butonul *Descarcă*.

SIUI afișează o nouă fereastră, care dă posibilitatea salvării fișierului cu cataloagele pentru dializă.



Figura 5.4.5 Salvare cataloage dializă

Utilizatorul apasă butonul *Save*, alege calea unde se va salva fișierul și mai apasă încă odată *Save* (fișierul va putea fi dat astfel pe suport magnetic centrelor de dializă, pentru a-și actualiza cataloagele).

6. FLUX RAPORTARE CJAS

1. Preluarea raportării de la unitatea de dializă în SIUI
 - a. se accesează **Dializă -Preluare raportări**
 - b. dacă raportarea din desktop s-a transmis prin servicii Web, ea se regăsește în listă
 - c. dacă raportarea din desktop s-a transmis off-line (s-a salvat), se apasă *Browse*
 - d. se regăsește fișierul cu raportarea și se selectează
 - e. se apasă *Încărcare fișier*
 - f. se apasă *Vizualizare* pentru fișierul încărcat
 - g. se apasă *Închide*
2. Procesarea raportării la CAS
 - a. se apasă *Procesare* pentru fișierul încărcat
 - b. se confirmă procesarea
 - c. se apasă *Înapoi*
 - d. se repetă pașii a-c pentru toate fișierele încărcate
3. Invalidare ședințe/pacienți la CAS (dacă e cazul)
 - a. se selectează raportarea
 - b. se folosesc facilitățile de căutare existente în sistem pentru a identifica și selecta ședința/pacientul care trebuie invalidat
 - c. se apasă butonul *Invalidează ședințe* sau *Invalidează pacient* pentru a iniția procedura de invalidare
 - d. se introduce motivul pentru care se invalidează ședința/pacientul
 - e. se apasă butonul *Invalidează ședințe* sau *Invalidează pacient*
4. Închidere raportare la CAS (trecere în starea Procesat CAS)
 - a. se selectează raportarea în starea Procesat și se apasă butonul *Închide raport dializă CJAS*
 - b. se confirmă închiderea raportării.

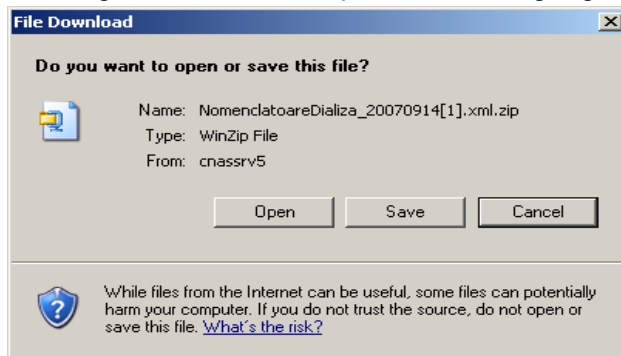
7. ACCESARE COMENZI DE LA TASTATURĂ

Combinajie de taste	Comandă
ALT+ N	Nou
ALT+ M	Modifică
ALT+ V	Vizualizare
ALT+ A	Adaugă
ALT+ S	Salvează
ALT+ T	Șterge
ALT+ P	Înapoi
ALT+ D	Da
ALT+ C	Închide
ALT+ F	Filtrează
ALT+ O	Continuă
ALT+ R	Renunță la modificări