

---

# SISTEM INFORMATIC UNIC INTEGRAT AL ASIGURĂRILOR DE SĂNĂTATE DIN ROMÂNIA

---

## RAPORTAREA ȘI DECONTAREA SERVICIILOR MEDICALE SPITALICEȘTI – LA NIVEL CJAS MANUAL DE UTILIZARE

---

Versiune document: 1.3 RELEASED

Creat: 10.10.2006

Ultima actualizare: 12.08.2009

---

Acest document a fost realizat și avizat de:

|                  | Nume   | Funcție  |
|------------------|--|--|
| <b>ELABORAT</b>  | Mariana NICULA<br>Laurențiu MIU<br>Octavian DRĂGHICI | QR<br>JSD<br>STE                                 |
| <b>VERIFICAT</b> | Maria HORNEȚ   | BA   |
| <b>APROBAT</b>   | Viorica MANEA  | Responsabil cu Controlul și Asigurarea Calității |

Lista schimbărilor efectuate în document în urma reviziilor:

| Versiune     | Data       | Descriere   |
|--------------|------------|---|
| 0.1 DRAFT    | 10-10-2006 | Versiunea inițială  |
| 0.2 DRAFT    | 04-01-2007 | Actualizare sigla SIVECO  |
| 0.3 DRAFT    | 27-08-2007 | Actualizare   |
| 1.0 RELEASED | 09-10-2007 | Versiunea finală  |
| 1.1 RELEASED | 25-02-2008 | Adăugare capitol asociere factura-raportare<br>Adăugare fluxuri<br>Actualizare capturi ecrane |
| 1.2 RELEASED | 29-09-2008 | Adăugare centralizator paliative la raportări sintetice.                                      |
| 1.3 RELEASED | 12-08-2009 | Actualizare versiune  |

Documente Referite

| Titlu                                 | Data       | Versiune     |
|---------------------------------------|------------|--------------|
| 1. MU_00_000_ElementeIntroductive.doc | 07.08.2009 | 1.2 RELEASED |
| 2. MR_03_004_Spitale.doc              | 13.08.2009 | 1.3 RELEASED |

## CUPRINS

|   |          |
|---|----------|
| Cuprins.....  | 3        |
| Lista figurilor.....  | 5        |
| <b>1. Scop .....</b>  | <b>8</b> |
| <b>2. Termeni utilizați .....</b>   | <b>8</b> |
| <b>3. Raportarea și decontarea serviciilor medicale spitalicești la nivel CJAS.....</b> | <b>8</b> |
| 3.1. PRELUARE RAPORTARI DE LA SPITALE .....   | 8        |
| 3.1.1. <i>Preluarea raportărilor</i> .....  | 9        |
| 3.2. VIZUALIZAREA RAPORTĂRI SINTETICE .....   | 10       |
| 3.2.1. <i>Vizualizarea raportărilor sintetice</i> .....                                 | 10       |
| 3.2.2. <i>Lista pozițiilor raportate</i> .....  | 12       |
| 3.2.3. <i>Închidere/Deschidere raportare</i> .....                                      | 15       |
| 3.2.4. <i>Generarea decontului</i> .....  | 16       |
| 3.3. VIZUALIZARE RAPORTĂRI ANALITICE .....  | 17       |
| 3.3.1. <i>Vizualizarea raportărilor analitice</i> .....                                 | 18       |
| 3.3.2. <i>Vizualizarea raportărilor hemodializa</i> .....                               | 19       |
| 3.3.3. <i>Lista pozițiilor raportate (analitice)</i> .....                              | 20       |
| 3.3.4. <i>Închidere/Deschidere raportare</i> .....                                      | 23       |
| 3.3.5. <i>Generarea deconturilor</i> .....  | 24       |
| 3.3.6. <i>Asocierea facturii cu raportarea</i> .....                                    | 25       |
| 3.4. DECONTURI SPITALE .....  | 27       |
| 3.4.1. <i>Vizualizarea deconturilor</i> .....   | 27       |
| 3.4.2. <i>Ștergerea unui decont</i> .....   | 29       |
| 3.4.3. <i>Exportul unui decont</i> .....  | 29       |
| 3.4.4. <i>Tipărirea unui decont</i> .....   | 30       |
| 3.5. INDICATORI SPITALE .....   | 31       |
| 3.5.1. <i>Preluare raportare indicatori</i> .....                                       | 31       |
| 3.5.2. <i>Vizualizare raportări de indicatori</i> .....                                 | 33       |
| 3.5.3. <i>Închidere/Deschidere raportare de indicatori</i> .....                        | 35       |
| 3.6. ANGAJAȚI SPITALE.....  | 35       |
| 3.6.1. <i>Preluare raportare angajați</i> .....   | 35       |
| 3.6.2. <i>Raportări angajați</i> .....  | 37       |
| 3.6.3. <i>Vizualizare angajați raportați</i> .....                                      | 37       |
| 3.6.4. <i>Închidere/Deschidere raportare de angajați</i> .....                          | 39       |
| 3.6.5. <i>Acceptare raportare</i> .....   | 39       |
| 3.7. INDICATORI BUGETARI .....  | 39       |
| 3.7.1. <i>Preluare raportare indicatori bugetari</i> .....                              | 39       |
| 3.7.2. <i>Vizualizare raportări de indicatori bugetari</i> .....                        | 41       |
| 3.8. SNSPMS .....   | 41       |
| 3.8.1. <i>Vizualizarea raportărilor de la SNSPMS</i> .....                              | 41       |
| 3.9. VIZUALIZARE PRESCRIERI .....   | 43       |
| 3.9.1. <i>Vizualizare Rețete</i> .....  | 43       |
| 3.9.2. <i>Vizualizare recomandări pentru dispozitive medicale</i> .....                 | 43       |

---

|  |    |
|--|----|
| 3.9.3. Vizualizare trimiteri în ambulatoriu .....                  | 44 |
| 3.9.4. Vizualizare recomandări pentru îngrijiri la domiciliu ..... | 44 |
| 3.10. VIZUALIZARE SITUAȚII EXCEPȚIONALE .....                      | 45 |
| 3.10.1. Vizualizare acorduri Internaționale .....                  | 45 |
| 3.10.2. Vizualizare card european .....                            | 45 |
| 3.10.3. Vizualizare vătămări corporale .....                       | 45 |
| 3.10.4. Vizualizare boli profesionale .....                        | 45 |
| 3.11. ORDONANTARE .....  | 46 |
| 3.11.1. Validarea și trimiterea facturii în ERP .....              | 46 |
| 3.11.2. Inițierea ordonanțării plăților .....                      | 47 |
| 3.11.3. Tipărirea ordonanțării .....                               | 48 |
| 3.12. RAPOARTE .....   | 50 |
| 3.12.1. CJAS alte raporte .....                                    | 50 |
| 3.12.2. CJAS rapoarte lege .....                                   | 59 |
| 3.13. FLUXURI RAPORTARE - DECONTARE .....                          | 73 |
| 3.13.1. Raportări Spitale .....                                    | 73 |
| 3.13.2. Deconturi .....  | 74 |
| 3.13.3. Facturi .....  | 74 |
| 3.13.4. Ordonanțare .....  | 74 |
| 3.13.5. Regularizarea trimestrială .....                           | 75 |
| 3.14. ACCESARE COMENZI DE LA TASTATURA .....                       | 76 |

## LISTA FIGURILOR

|  |    |
|--|----|
| Figura 3-1 Preluare raportări .....  | 9  |
| Figura 3-2 Vizualizare fișier importat.....                                | 9  |
| Figura 3-3 Raportări sintetice .....                                       | 11 |
| Figura 3-4 Vizualizare log import.....                                     | 11 |
| Figura 3-5 Vizualizare raportare sintetică .....                           | 12 |
| Figura 3-6 Centralizator DRG .....   | 12 |
| Figura 3-7 Centralizator Acuți .....                                       | 13 |
| Figura 3-8 Centralizator Cronici.....                                      | 13 |
| Figura 3-9 Centralizator paliativ .....                                    | 13 |
| Figura 3-10 Rețete.....  | 13 |
| Figura 3-11 Erori rețete.....  | 13 |
| Figura 3-12 Medicamente pe rețeta.....                                     | 14 |
| Figura 3-13 Recomandări pentru îngrijiri la domiciliu .....                | 14 |
| Figura 3-14 Erori la recomandări pentru îngrijiri la domiciliu .....       | 14 |
| Figura 3-15 Serviciu la recomandări pentru îngrijiri la domiciliu .....    | 14 |
| Figura 3-16 Recomandări pentru dispozitive medicale.....                   | 15 |
| Figura 3-17 Trimitere în ambulatoriu .....                                 | 15 |
| Figura 3-18 Persoane străine .....   | 15 |
| Figura 3-19 Lista pacienti .....   | 15 |
| Figura 3-20 Închidere raportare .....                                      | 16 |
| Figura 3-21 Deschidere raportare .....                                     | 16 |
| Figura 3-22 Generare deconturi.....  | 17 |
| Figura 3-23 Generare decont raportare sintetică .....                      | 17 |
| Figura 3-24 Raportări analitice - Spitalizare de zi.....                   | 18 |
| Figura 3-25 Raportări Dializa - Hemodializa.....                           | 19 |
| Figura 3-26 Vizualizare log raportare analitică.....                       | 20 |
| Figura 3-27 Spitalizare.....   | 21 |
| Figura 3-28 Listă CNP-uri .....  | 21 |
| Figura 3-29 Rețete .....   | 21 |
| Figura 3-30 Recomandări pentru îngrijiri la domiciliu .....                | 21 |
| Figura 3-31 Recomandări pentru dispozitive medicale.....                   | 22 |
| Figura 3-32 Trimitere în ambulatoriu .....                                 | 22 |
| Figura 3-33 Centralizator tarif / serviciu .....                           | 22 |
| Figura 3-34 Centralizator tarif / caz.....                                 | 22 |
| Figura 3-35 Închidere raportare .....                                      | 23 |
| Figura 3-36 Deschidere raportare .....                                     | 23 |
| Figura 3-37 Generare deconturi .....                                       | 24 |
| Figura 3-38 Generare decont raportare analitică.....                       | 25 |
| Figura 3-39 Confirmare generare factură.....                               | 25 |
| Figura 3-40 Asocierea facturii cu raportarea .....                         | 26 |
| Figura 3-41 Vizualizare raportare asociată facturii .....                  | 26 |
| Figura 3-42 Vizualizare detalii re raportare/decont asociat facturii ..... | 27 |
| Figura 3-43 Vizualizare detalii factură.....                               | 27 |

|  |    |
|--|----|
| Figura 3-44 Vizualizare deconturi .....  | 28 |
| Figura 3-45 Vizualizare detaliu deconturi .....                                    | 29 |
| Figura 3-46 Export decont .....  | 30 |
| Figura 3-47 Tipărire decont .....  | 31 |
| Figura 3-48 Preluare raportare indicatori .....                                    | 32 |
| Figura 3-49 Vizualizare fișier import .....  | 32 |
| Figura 3-50 Vizualizare valori indicatori .....                                    | 32 |
| Figura 3-51 Dialog confirmare procesare fișier .....                               | 33 |
| Figura 3-52 Vizualizare log procesare .....  | 33 |
| Figura 3-53 Filtrare pentru vizualizarea raportărilor de indicatori .....          | 34 |
| Figura 3-54 Vizualizare raportări indicatori .....                                 | 34 |
| Figura 3-55 Vizualizare log import .....   | 35 |
| Figura 3-56 Preluare raportare angajați .....                                      | 36 |
| Figura 3-57 Vizualizare fișier import .....  | 36 |
| Figura 3-58 Vizualizare angajați spital .....                                      | 36 |
| Figura 3-59 Dialog confirmare procesare fișier .....                               | 36 |
| Figura 3-60 Lista raportărilor de angajați .....                                   | 37 |
| Figura 3-61 Lista angajaților raportați .....                                      | 37 |
| Figura 3-62 Detalii angajați .....   | 38 |
| Figura 3-63 Erori angajați .....   | 38 |
| Figura 3-64 Autorizație de liberă practică .....                                   | 38 |
| Figura 3-65 Departament .....  | 38 |
| Figura 3-66 Asigurare de malpraxis .....   | 39 |
| Figura 3-67 Preluare raportare indicatori bugetari .....                           | 40 |
| Figura 3-68 Vizualizare fișier import .....  | 40 |
| Figura 3-69 Dialog confirmare procesare fișier .....                               | 40 |
| Figura 3-70 Filtrare pentru vizualizarea raportărilor de indicatori bugetari ..... | 41 |
| Figura 3-71 Raportări SNSPMS .....   | 41 |
| Figura 3-72 Vizualizare log import .....   | 42 |
| Figura 3-73 Vizualizare Internări .....  | 42 |
| Figura 3-74 Date persoană internată .....  | 43 |
| Figura 3-75 Vizualizare Rețete prescrise .....                                     | 43 |
| Figura 3-76 Vizualizare Recomandări pentru dispozitive medicale .....              | 44 |
| Figura 3-77 Vizualizare Trimitere în ambulatoriu .....                             | 44 |
| Figura 3-78 Vizualizare Recomandări pentru îngrijiri la domiciliu .....            | 44 |
| Figura 3-79 Vizualizare Acorduri Internaționale .....                              | 45 |
| Figura 3-80 Vizualizare Card european .....  | 45 |
| Figura 3-81 Vizualizare Vătămări corporale .....                                   | 45 |
| Figura 3-82 Vizualizare Boli profesionale .....                                    | 46 |
| Figura 3-83 Validare factură .....   | 46 |
| Figura 3-84 Listă facturi .....  | 46 |
| Figura 3-85 Trimitere facturi în ERP .....   | 47 |
| Figura 3-86 Dialogul pentru confirmare trimitere facturi în ERP .....              | 47 |
| Figura 3-87 Criterii ordonanțare facturi .....                                     | 48 |
| Figura 3-88 Dialog pentru acceptul efectuării ordonanțării .....                   | 48 |
| Figura 3-89 Listă Ordonanțări .....  | 49 |

---

|  |    |
|--|----|
| Figura 3-90 Tipărire ordonanțare.....  | 49 |
| Figura 3-91 Borderou de plăți .....  | 50 |
| Figura 3-92 Raport asistență medicală .....  | 51 |
| Figura 3-93 Raport sume contractate .....  | 52 |
| Figura 3-94 Lista furnizorilor care nu au raportat.....  | 53 |
| Figura 3-95 Personal angajat .....   | 54 |
| Figura 3-96 Raport consum farmacii cu circuit închis .....   | 55 |
| Figura 3-97 Evidență situații speciale.....  | 57 |
| Figura 3-98 Situația lunară a contractelor de hemodializă .....  | 57 |
| Figura 3-99 Desfășurător ședințe hemodializă/zi.....   | 58 |
| Figura 3-100 Evidență persoane străine.....  | 58 |
| Figura 3-101 Raport folosit în vederea contractării.....   | 58 |
| Figura 3-102 Evidența regularizare .....   | 59 |
| Figura 3-103 Desfasurator de activitate in spitalele finantate in sistem DRG pe o anumita perioada ..... | 59 |
| Figura 3-104 Desfășurător lunar de activitate în spitalele finanțate în sistem DRG.....                  | 60 |
| Figura 3-105 Desfasurator trimestrial de activitate in spitalele finantate in sistem DRG.....            | 61 |
| Figura 3-106 Desfășurător de activitate în spitalele de cronici.....                                     | 62 |
| Figura 3-107 Desfășurător lunar de activitate în spitalele de cronici .....                              | 63 |
| Figura 3-108 Desfășurător trimestrial de activitate in spiatlele de cronici.....                         | 64 |
| Figura 3-109 Desfașurator pentru decontarea serviciilor medicale paliative.....                          | 65 |
| Figura 3-110 Desfășurător de activitate in spiatlele de acuți.....                                       | 66 |
| Figura 3-111 Desfășurător lunar de activitate în spitalele de acuți .....                                | 67 |
| Figura 3-112 Desfășurător trimestrial de activitate în spitalele de acuți.....                           | 68 |
| Figura 3-113 Raport servicii spitalizare de zi.....  | 69 |
| Figura 3-114 Raport hemodializă.....   | 71 |

## 1. SCOP

Acest document este dedicat tuturor persoanelor implicate în utilizarea SIUI – componenta Raportarea și decontarea serviciilor medicale spitalicești la nivel CJAS.

Acest document reprezintă **Manualul de Utilizare** al modului Raportarea și decontarea serviciilor medicale spitalicești la nivel CJAS, din cadrul Sistemului Informatic Unic Integrat al Asigurărilor de Sănătate din România.

Scopul său este de a familiariza utilizatorul cu modalitățile de lucru care permit:

- vizualizarea cataloagelor necesare activității de gestiune a serviciilor medicale spitalicești la nivel CJAS
- preluarea și verificarea/validarea raportărilor de la spitale (raportări sintetice și analitice), Indicatori, Angajați spitale, Indicatori bugetari, SNSPMS.
- realizarea deconturilor pentru raportările preluate și ordonanțarea la plată a contravalorii serviciilor efectuate, raportate și validate
- realizarea de rapoarte cu situații privind gestiunea serviciilor medicale spitalicești la nivel județean.

Utilizatorul care se conectează la aplicație trebuie să aibă asociat rolul SPITCJAS.

## 2. TERMENI UTILIZAȚI

În prezentul manual sunt utilizați următorii termeni și abrevieri:

|        |   |
|--------|---|
| SIUI   | Sistemului Informatic Unic Integrat al Asigurărilor de Sănătate din România |
| Spital | Furnizor de servicii medicale spitalicești                                  |
| CJAS   | Casa Județeană de Asigurări de Sănătate                                     |
| CNAS   | Casa Națională de Asigurări de Sănătate                                     |
| CNP    | Cod Numeric Personal  |
| CUI    | Cod Unic de Înregistrare  |

## 3. RAPORTAREA ȘI DECONTAREA SERVICIILOR MEDICALE SPITALICEȘTI LA NIVEL CJAS

### 3.1. PRELUARE RAPORTARI DE LA SPITALE

Modulul permite preluarea, vizualizarea și procesarea automată a raportărilor de la spitale în vederea generării unui decont valid.

Raportările pot ajunge în sistem în două moduri:

- automat, în cazul în care spitalul raportează on-line
- offline, atunci când reprezentantul legal al spitalului se prezintă la CJAS cu raportările pe dischetă/ CD

### 3.1.1. Preluarea raportărilor

#### 3.1.1.1 Precondiții

- Unitatea sanitară face raportarea către CJAS on-line, sau prezintă raportarea la CJAS pe suport electronic (dischetă sau CD).
- Trebuie să existe un contract în derulare pentru perioada de raportare

#### 3.1.1.2 Când trebuie efectuată operația

- În perioadele de raportare deschise, când se primesc raportări de la unitățile sanitare.

#### 3.1.1.3 Cum se realizează operația

**Utilizatorul** accesează succesiv meniurile **Spital/Spitale/Preluare raportare**.

**SIUI** deschide ecranul cu titlul **Raportare**. La deschiderea ecranului, în listă se regăsesc toate raportările făcute on-line.

| Nume fisier                         | Spital    | Cod fiscal | Număr contract raportat | Casa de asigurări | Data raportării | Începe la  | Se termină la | Vizualizare | Procesare |
|-------------------------------------|-----------|------------|-------------------------|-------------------|-----------------|------------|---------------|-------------|-----------|
| SPT_CHR_898752768_20070904_1408.xml | 898752768 | 898752768  | SPT_CODLEA              | CAS-BV            | 2007-09-03      | 2007-05-01 | 2007-05-31    | Vizualizare | Procesare |
| SPT_SPZ_915527238_20070828_1705.xml | 898752768 | 898752768  | SPT_CODLEA              | CAS-BV            | 2007-08-28      | 2007-03-01 | 2007-03-31    | Vizualizare | Procesare |
| SPT_SPZ_915527238_20070926_1317.xml | 915527238 | 915527238  | SPTBOLIINF              | CAS-BV            | 2007-09-26      | 2007-03-01 | 2007-03-31    | Vizualizare | Procesare |
| SPT_SPZ_915527238_20070926_1323.xml | 915527238 | 915527238  | SPTBOLIINF              | CAS-BV            | 2007-09-26      | 2007-03-01 | 2007-03-31    | Vizualizare | Procesare |

Figura 3-1 Preluare raportări

Raportările aduse pe suport electronic se preiau astfel:

**Utilizatorul** apasă butonul *Browse* și selectează fișierul de importat, apoi apasă butonul *Încărcare fișier*.

**SIUI** importă fișierul care apare în lista cu fișiere și afișează mesajul: "Fișierul a fost încărcat pe server".

**Utilizatorul** apasă, în lista de fișiere importate, în linia raportării preluate, *Vizualizare*.

**SIUI** deschide un ecran în care sunt afișate informațiile referitoare la unitatea sanitară care a raportat.

**Raportare Spitale**

hospitalCode: 915527238  
 fiscalCode: 915527238  
 insuranceHouse: CAS-BV  
 reportingDate: 2007-09-26  
 startFrom: 2007-03-01  
 endTo: 2007-03-31  
 AppID: 387  
 contractNo: SPTBOLIINF  
 reportType: SPZ

| AppID | medicalSheetNo | Pid           | firstName   | lastName | birthDate  | sex | insuranceType | intermentDate | referringNo | referringStencilNo | referringCtr | stencilNo | releasedDate |
|-------|----------------|---------------|-------------|----------|------------|-----|---------------|---------------|-------------|--------------------|--------------|-----------|--------------|
| 35    | M1SPZ          | 2871218320495 | MARIANA     | BICA     | 1987-12-18 | 2   | O             | 2007-03-02    |             |                    |              | BB1234    | 2007-03-28   |
| 36    | M2SPZ          | 6021022350021 | IONELA      | STROE    | 2002-10-22 | 2   | O             | 2007-03-04    |             |                    |              | BB1234    | 2007-03-15   |
| 37    | M3SPZ          | 2700711340291 | MARIA       | OLARU    | 1970-07-11 | 2   | O             | 2007-03-03    | 4355545     | BB3442             | CODCONTR     | A54646    | 2007-03-31   |
| 38    | M4SPZ          | 4531126190591 | LAURA       | MURESAN  | 1853-11-26 | 2   | O             | 2007-03-07    | FJ58TU8R`   | 343434             | RJORJR34R    | BB1234    | 2007-03-21   |
| 57    | M5SPZ          | 6060603200384 | ALINA-ELENA | VOINESCU | 2006-06-03 | 2   | O             | 2007-03-10    |             |                    |              | BA1234    | 2007-03-22   |
| 58    | M1CAZ          | 1731005110278 | MIRCEA      | VALENTIN | 1973-10-05 | 1   | O             | 2007-03-14    | CAZAZ       | AB1234             | CONTRACT     | BA1234    | 2007-03-16   |
| 59    | M2CAZ          | 5060602280961 | ION         | POPESCU  | 2006-06-02 | 1   | O             | 2007-03-22    | BA1234      | BA1234             | CONTRACT     | BA1234    | 2007-03-29   |
| 60    | M3CAZ          | 3401013170570 | MIHAI       | BERNEA   | 1840-10-13 | 1   | O             | 2007-03-08    | TRIM1       | BB1234             | CONTR        | BA1234    | 2007-03-29   |

**Services**

| AppID | service | serviceDate |
|-------|---------|-------------|
| 91    | SPT3    | 2007-03-04  |
| 92    | SPT3    | 2007-03-05  |
| 94    | SPT3    | 2007-03-23  |

Figura 3-2 Vizualizare fișier importat

**Utilizatorul** închide ecranul de vizualizare a raportării și apoi apasă, în lista de fișiere importate, *Procesare*.

**SIUI** afișează în ecranul **Spital** situația în urma procesării, dacă raportarea a fost procesată și eventualele reguli de validare care au fost încălcate.

Varianta 1:

**Utilizatorul** apasă butonul *Continuă*.

**SIUI** deschide ecranul **Vizualizare raportări**.

**Utilizatorul** poate vizualiza/verifica doar raportarea procesată.

Varianta 2:

**Utilizatorul** apasă butonul *Închide*.

**SIUI** închide ecranul **Spital** și revine în ecranul **Raportare**.

**Utilizatorul** poate prelua alte raportări.

### 3.1.1.4 Rezolvarea eventualelor probleme

Dacă preluarea raportării eșuează cu mesajul: **"Este necesar un fișier valid pentru a fi încărcat"**, asigurați-vă că fișierul selectat pentru încărcare are formatul corect și conține raportarea pentru perioada de raportare curentă.

## 3.2. VIZUALIZAREA RAPORTĂRI SINTETICE

Prin intermediul acestui modul operatorul poate vizualiza raportările preluate în sistem de la furnizorii de servicii medicale spitalicești.

### 3.2.1. Vizualizarea raportărilor sintetice

#### 3.2.1.1 Cum se face operația

**Utilizatorul** accesează succesiv meniurile **Spital/Spitale/Vizualizare raportări sintetice**.

**SIUI** deschide ecranul cu titlul **Vizualizare raportări analitice**.

**Utilizatorul** selectează perioada de raportare pentru care se dorește vizualizarea (sistemul propune perioada curentă, care este în starea deschis și se apasă butonul *Filtrează*).

**SIUI** afișează pagina de vizualizare raportări, în care sunt afișate raportările unităților sanitare din perioada selectată, în tab-page-ul **Raportări sintetice**.

La nivelul ecranului **Vizualizare raportări sintetice**, **Utilizatorul** poate efectua următoarele operații:

- Filtrează* - **SIUI** afișează în tab-page-ul *Raportări sintetice* doar acele înregistrări care respectă condițiile de filtrare;
- Generare decont* - **SIUI** generează deconturi pentru toate raportările care au starea *Procesat* și trecerea lor în starea *Calculat*. Operația este posibilă doar când starea calendarului selectat este *Deschis*;
- Regularizare* - **SIUI** face calculul de regularizare pentru raportările care au starea câmpului *Regularizare - Nu* și actualizează valoarea acestuia în *Da*.

O raportare poate avea una din următoarele stări: *În lucru*, *Procesată*, *Calculată*. Starea raportării condiționează operațiile care se pot efectua asupra raportării.

Fiecare linie din tab-page-ul **Raportări sintetice** se detaliază, în funcție de tipurile de raportări conținute, în sub-tab-page-urile **Centralizator DRG**, **Centralizator Acuți**, **Centralizator Cronici**, **Centralizator paliative**, **Rețete emise**, **Recomandări pentru îngrijiri la domiciliu**, **Recomandări pentru dispozitive medicale**, **Trimitere în Ambulatoriu**, **Persoane străine**, **Lista pacienti** și erorile aferente fiecărei raportări, în sub-sub-tab-page-ul **Erori**

Vizualizare raportări sintetice

Nume: IUL2009 SPT CAS-DB  
Stare: Deschis

Filtreaza    Generare decont

Raportari sintetice

✓ Numarul total: 11 (3 pagini)    1    Linii/pag. 5

| Cod partener | Nume partener                                | Numele calendarului | Stare calendar | Număr de contract | Data raportării | Stare    | Data de început | Data de sfârșit | Nume fișier                       | Număr contract furnizor | An contract furnizor |
|--------------|--|---------------------|----------------|-------------------|-----------------|----------|-----------------|-----------------|-----------------------------------|-------------------------|----------------------|
| DB03         | SPITALUL ORASENESCU GAESTI                   | IUL2009 SPT CAS-DB  | Deschis        | 95                | 07-08-2009      | Calculat | 01-07-2009      | 31-07-2009      | SPT_DRG_4279766_20090807_1135.XML | 95                      | 2009                 |
| DB01         | Spitalul Judetean de Urgenta Targoviste      | IUL2009 SPT CAS-DB  | Deschis        | 125               | 07-08-2009      | Calculat | 01-07-2009      | 31-07-2009      | SPT_DRG_4206845_20090810_1014.XML | 125                     | 2009                 |
| DB01         | Spitalul Judetean de Urgenta Targoviste      | IUL2009 SPT CAS-DB  | Deschis        | 125               | 07-08-2009      | Calculat | 01-07-2009      | 31-07-2009      | SPT_CHR_4206845_20090810_1031.XML | 125                     | 2009                 |
| DB12         | Centru de Recuperare Neuromotorie Gura Ocnii | IUL2009 SPT CAS-DB  | Deschis        | 25                | 06-08-2009      | Calculat | 01-07-2009      | 31-07-2009      | SPT_CHR_4207000_20090806_1031.XML | 25                      | 2009                 |
| DB13         | Spitalul de Psihiatrie Cronici               | IUL2009 SPT CAS-DB  | Deschis        | 135               | 06-08-2009      | Procesat | 01-07-2009      | 31-07-2009      | SPT_CHR_4280167_20090806_1002.XML | 135                     | 2009                 |

Vizualizare log de import    Generează factură    Vizualizare

Centralizator DRG    Rețete emise    Recomandări pentru îngrijire la domiciliu    Recomandări pentru dispozitive medicale    Trimiteri în Ambulatoriu    Persoane străine    Listă pacienți

Erori

✓ Numarul total: 0 (1 pagina)    Linii/pag. 20

| Nr. Cr.                     | Cod eroare | Text eroare | Comentarii |
|-----------------------------|------------|-------------|------------|
| Nu au fost gasite rezultate |            |             |            |

Figura 3-3 Raportări sintetice

Utilizatorul poate efectua următoarele operații:

- ❑ **Vizualizare log import:** prin apăsarea acestui buton, **SIUI** deschide o fereastră în care se afișează situația raportării:

View reporting log -- Webpage Dialog

http://10.16.64.22:8088/SVAPNT/pages/common/IFrameBlobHolder.jsp?displayButtons=true;tr

Fisier: SPT\_DRG\_4279766\_20090807\_1135.XML  
Data raportare: 07-AUG-09

Centralizarea spitalizari sintetice cuprinse in raportare:  
Numar total cazuri externate raportate: 567

Lista Pacienti Cazuri Invaldate:  
Pacient: 2721003150381 stare: Respins

Cod eroare: HSP0025 - CNP ne asigurat sau asigurat facultativ si Tipul internarii diferit de 1 (urgenta)  
Pacient: 2890208150439 stare: Respins

Cod eroare: HSP0025 - CNP ne asigurat sau asigurat facultativ si Tipul internarii diferit de 1 (urgenta)  
Pacient: 2871018150431 stare: Respins

Cod eroare: HSP0025 - CNP ne asigurat sau asigurat facultativ si Tipul internarii diferit de 1 (urgenta)  
Pacient: 1520130150386 stare: Respins

Cod eroare: HSP0025 - CNP ne asigurat sau asigurat facultativ si Tipul internarii diferit de 1 (urgenta)  
Pacient: 2840920035301 stare: Respins

Cod eroare: HSP0025 - CNP ne asigurat sau asigurat facultativ si Tipul internarii diferit de 1 (urgenta)  
Pacient: 2881004155205 stare: Respins

Cod eroare: HSP0025 - CNP ne asigurat sau asigurat facultativ si Tipul internarii diferit de 1 (urgenta)  
Pacient: 2871116150431 stare: Respins

Cod eroare: HSP0025 - CNP ne asigurat sau asigurat facultativ si Tipul internarii diferit de 1 (urgenta)

Versiune printare    Descarca

http://10.16.64.22:8088/SVAPNT/pages/common/IFrameBlobHold Internet

Figura 3-4 Vizualizare log import

Fereastra este prevăzută cu două operații: *Versiune printare*, care permite tipărirea informațiilor din log și *Descarcă*, pentru salvarea informațiilor din log într-un fișier pe disc. Butonul din dreapta sus a ferestrei are ca efect închiderea ferestrei.

- Vizualizare - SIUI** deschide o formă de detaliu a raportării selectate:

**Figura 3-5 Vizualizare raportare sintetică**

Acest ecran de detaliu are următoarea operație asociată: *Înapoi*. Nici unul dintre câmpurile ecranului de detaliu nu este editabil. Efectul operației *Înapoi* este reafășarea listei cu raportările spitalelor.

- Deschidere raportare**, operație disponibilă doar dacă starea raportării este *Procesat*; în urma acestei operații starea raportării va deveni *În lucru*.
- Închidere raportare**, operație disponibilă doar dacă starea raportării este *În lucru*; în urma operației starea raportării va deveni *Procesat*.
- Generare decont**, operație disponibilă doar dacă starea raportării este *Procesat*.

### 3.2.2. Lista pozițiilor raportate

Fiecare linie din tab-page-ul *Raportări sintetice* se detaliază, în funcție de tipurile de raportări conținute, în sub-tab-page-urile *Centralizator DRG*, *Centralizator Acuți*, *Centralizator Cronici*, *Rețete emise*, *Recomandări pentru îngrijiri la domiciliu*, *Recomandări pentru dispozitive medicale*, *Trimitere în Ambulatoriu*, *Persoane străine* :

1. Tab-page-ul **Centralizator DRG** conține informațiile necesare decontării pe baza indicatorului tarif pe caz rezolvat

| Număr crt | Stare    | Cod secție | Nume secție                  | ICM realizat | Coefficient K | TCP     | Cazuri externe raportate | Cazuri invalidate | Valoare realizată după invalidare | Situații speciale       |
|-----------|----------|------------|------------------------------|--------------|---------------|---------|--------------------------|-------------------|-----------------------------------|-------------------------|
| 1         | Calculat | 1171       | Medicina internă             | 0,8832       |               | 1392,00 | 197                      | 0                 | 242194,64                         | Asigurați               |
| 2         | Calculat | 1212       | Neonatologie (nn și născuți) | 0,8832       |               | 1392,00 | 22                       | 0                 | 27047,12                          | Asigurați               |
| 3         | Calculat | 1252       | Pediatrie                    | 0,8832       |               | 1392,00 | 117                      | 0                 | 143841,48                         | Asigurați               |
| 4         | Calculat | 1433       | Reumatologie                 | 0,8832       |               | 1392,00 | 37                       | 0                 | 45488,33                          | Asigurați               |
| 5         | Calculat | 2051       | Chirurgie generală           | 0,8832       |               | 1392,00 | 82                       | 0                 | 100811,98                         | Asigurați               |
| 6         | Calculat | 2051       | Chirurgie generală           | 0,8832       |               | 1392,00 | 1                        | 0                 | 1229,41                           | Vatamări corporale      |
| 7         | Calculat | 2191       | Obstetrică-Ginecologie       | 0,8832       |               | 1392,00 | 110                      | 0                 | 135235,58                         | Asigurați               |
| 8         | Calculat | 2191       | Obstetrică-Ginecologie       | 0,8832       |               | 1392,00 | 1                        |                   | 1229,41                           | Acorduri internaționale |

**Figura 3-6 Centralizator DRG**

În sub-tab-page-ul **Erori** sunt afișate erorile aferente poziției selectate.

2. Tab-page-ul **Centralizator Acuți** conține informații despre acuți

| Centralizator Acuți  |          | Rețete emise  |                  | Recomandări pentru îngrijire la domiciliu |                            | Recomandări pentru dispozitive medicale |                   | Trimiteri in Ambulatoriu |                   |
|--|----------|---------------|------------------|---|----------------------------|---|-------------------|--------------------------|-------------------|
| <input checked="" type="checkbox"/> Numarul total: 2 (1 pagina) Linii/pag. <input type="text" value="20"/> |          |               |                  |   |                            |   |                   |                          |                   |
| Număr crt  | Stare    | Codul secției | Nume secției     | Tariful mediu                             | Cazuri externate raportate | Cazuri invalidate                       | Valoare realizată | Valoare ramașă           | Situații speciale |
|  | Toate    |               |                  |   |                            |   |                   |                          | Toate             |
| 1  | Calculat | 1171          | Medicina interna | 942,00                                    | 102                        |   | 96084,00          | 96084,00                 | Asigurati         |
| 2  | Calculat | 1252          | Pediatrie        | 690,00                                    | 8                          |   | 5520,00           | 5520,00                  | Asigurati         |

Figura 3-7 Centralizator Acuți

3. Tab-page-ul Centralizator Cronici conține informații despre cronici

| Centralizator cronici  |          | Rețete emise    |  | Recomandări pentru îngrijire la domiciliu |                      | Recomandări pentru dispozitive medicale |                   | Trimiteri in Ambulatoriu |                | Persoane străine           |                   | Listă p... |  |
|--|----------|-----------------|--|---|----------------------|---|-------------------|--------------------------|----------------|----------------------------|-------------------|------------|--|
| <input checked="" type="checkbox"/> Numarul total: 3 (1 pagina) Linii/pag. <input type="text" value="20"/> |          |                 |  |   |                      |   |                   |                          |                |                            |                   |            |  |
| Număr crt  | Stare    | Cod departament | Nume departament spital                    | Zile de spitalizare                       | Tarif zi spitalizare | Durata optimă                           | Cazuri invalidate | Valoare realizată        | Valoare ramașă | Cazuri externate raportate | Situații speciale |            |  |
|  | Toate    |                 |  |   |                      |   |                   |                          |                |                            | Toate             |            |  |
| 1  | Calculat | 1222            | Neonatologie (prematuri)                   |   | 128,40               | 16,5000                                 |                   | 21186,00                 | 21186,00       | 10                         | Asigurati         |            |  |
| 2  | Calculat | 1272            | Pediatrie (recuperare pediatria)           |   | 128,40               | 7,0000                                  |                   | 2696,40                  | 2696,40        | 3                          | Asigurati         |            |  |
| 3  | Calculat | 1371            | Recuperare, medicina fizica si balneologie |   | 216,00               | 10,6800                                 |                   | 343725,12                | 343725,12      | 149                        | Asigurati         |            |  |

Figura 3-8 Centralizator Cronici

4. Tab-page-ul Centralizator paliativ conține informații despre paliative

| Centralizator paliativ   |           | Rețete emise |             | Recomandări pentru îngrijire la domiciliu |                  | Recomandări pentru dispozitive medicale |             | Trimiteri in     |  |
|--|-----------|--------------|-------------|---|------------------|---|-------------|------------------|--|
| <input checked="" type="checkbox"/> Numarul total: 1 (1 pagina) Linii/pag. <input type="text" value="20"/> |           |              |             |   |                  |   |             |                  |  |
| Nr.crt   | Stare     | Detaliu      | Departament | Cazuri externate raportate                | Zile contractate | Zile reportate                          | Tarif pe zi | Persoană străină |  |
|  | Toate     |              |             |   |                  |   |             | Toate            |  |
| 1  | Validated |              | 1241        | 34  | 435              | 460                                     | 150,00      | Asigurați        |  |

Figura 3-9 Centralizator paliativ

5. Tab-page-ul Rețete emise conține informații despre rețetele prescrise la externare. La apelarea acestui tab, mai sunt disponibile tab-page-urile *Erori* și *Medicamente*

| <input checked="" type="checkbox"/> Numarul total: 1 (1 pagina) Linii/pag. <input type="text" value="20"/> |               |            |           |        |                   |              |               |           |              |             |        |                         |                      |                         |              |    |
|--|---------------|------------|-----------|--------|-------------------|--------------|---------------|-----------|--------------|-------------|--------|-------------------------|----------------------|-------------------------|--------------|----|
| Nr.Crt.  | Stare         | Cod rețetă | Nr.rețetă | Parafă | Nr.contract medic | Prescris de: | CNP           | Detaliată | CAS asigurat | Tip pacient | Nr.PNS | Numar zile de tratament | Foiaia de observație | Data foii de observație | Data rețetei | Nr |
|  | Toate         |            |           |        |                   | Toate        |               |           |              |             |        |                         |                      |                         |              |    |
| 6  | Temp.respinsă | COD1       | 27782     | C11122 | SPT31MAI          | Spital       | 1351224250702 |           | CAS-BV       | PLDIR       |        |                         | SPZ1                 | 22-06-2007              | 22-06-2007   |    |

Figura 3-10 Rețete

| Erori  |             | Medicamente |            |
|--|-------------|-------------|------------|
| <input checked="" type="checkbox"/> Numarul total: 0 (1 pagina) Linii/pag. <input type="text" value="20"/> |             |             |            |
| Cod eroare   | Text eroare | Nr. Crt.    | Comentarii |
| Nu au fost gasite rezultate  |             |             |            |

Figura 3-11 Erori rețete

| Medicament raportat         | Cod tip compensare | Copayment list drug list code copayment percent | Cod medicament din lista de compensate | Nume medicament din lista de compensate | Listă compensare valabilă de la | Copayment list drug copayment list active substance need approval | Copayment list drug copayment list active substance over value | Copayment list drug copayment list active substance need specialty | Categoria de activitate raportată | Lista de activitate raportată | Procent de compensare raportat | Substanță activă | Substanță activă raportată | Formă farmaceutică | Cantitate prescrisă | Doză | Cod boală | Concentrație | Tip diagnostic | Cod ICD10 | Descriere ICD10 |
|-----------------------------|--------------------|---|--|---|---------------------------------|---|--|--|-----------------------------------|-------------------------------|--------------------------------|------------------|----------------------------|--------------------|---------------------|------|-----------|--------------|----------------|-----------|-----------------|
| Nu au fost găsite rezultate |                    |   |  |   |                                 |   |  |  |                                   |                               |                                |                  |                            |                    |                     |      |           |              |                |           |                 |

Figura 3-12 Medicamente pe rețeta

Acest tab-page are la următoarele sub-tab-page-uri: **Erori, Medicamente.**

6. Tab-page-ul **Recomandări pentru îngrijiri la domiciliu** conține informații despre recomandările pentru îngrijiri la domiciliu. La apelarea acestui tab, mai sunt disponibile tab-page-urile *Erori* și *Serviciu recomandat*

| Data       | Medic  | Cod diagnostic | CNP           | Cod partener |
|------------|--------|----------------|---------------|--------------|
| 22-06-2007 | 451312 | 381            | 1351224250702 | 82558        |

Figura 3-13 Recomandări pentru îngrijiri la domiciliu

| Erori  | Serviciu recomandat |
|--|---------------------|
| <p>Numarul total: 0 (1 pagina) Linii/pag. 20</p> <p><b>Comentarii</b></p> <p>Nu au fost găsite rezultate</p> |                     |

Figura 3-14 Erori la recomandări pentru îngrijiri la domiciliu

| Erori  | Serviciu recomandat |
|--|---------------------|
| <p>Numarul total: 0 (1 pagina) Linii/pag. 20</p> <p><b>Cod serviciu</b>   <b>Perioada</b>   <b>cantitate</b>   <b>Ciclu</b></p> <p>Nu au fost găsite rezultate</p> |                     |

Figura 3-15 Serviciu la recomandări pentru îngrijiri la domiciliu

7. Tab-page-ul **Recomandări pentru dispozitive medicale** conține informații despre recomandările pentru dispozitive medicale

| Data       | Medic  | Cod diagnostic | Cnp           | Tip   | Tip proteză | Reparații dispozitive | Stare |
|------------|--------|----------------|---------------|-------|-------------|-----------------------|-------|
| 15-06-2007 | 451312 | 381            | 1351224250702 | Toate | Toate       | A21                   | 2     |

Figura 3-16 Recomandări pentru dispozitive medicale

8. Tab-page-ul **Trimitere în Ambulatoriu** conține informații despre trimerile în ambulatoriu

| Număr crt                   | Stare | Parafă | Cod medic | Nume medic | Parafă medic | CNP | CNP asigurat | Prenume asigurat | Nume asigurat | Data emiterii | Diagnostic raportat | Cod | Descriere | Numărul facturii | Serie | Cod specialitate | Nume specialitate | Număr de contract | Cod CJAS asigurat |
|-----------------------------|-------|--------|-----------|------------|--------------|-----|--------------|------------------|---------------|---------------|---------------------|-----|-----------|------------------|-------|------------------|-------------------|-------------------|-------------------|
| Nu au fost gasite rezultate |       |        |           |            |              |     |              |                  |               |               |                     |     |           |                  |       |                  |                   |                   |                   |

Figura 3-17 Trimitere în ambulatoriu

9 Tab-page-ul **Persoane străine** conține informații despre persoanele străine

| Identificator | Data nașterii | Prenume    | Nume    | Nume unitate organizatorică emitentă | Adresă unitate organizatorică emitentă | Cui unitate organizatorică emitentă | Țară |
|---------------|---------------|------------|---------|--------------------------------------|--|-------------------------------------|------|
| 1140301240505 | 01-03-1914    | CRONIC UNU | POPESCU |                                      |  |                                     | DANE |
| 1991001140094 | 01-10-1999    | MARO       | FRANK   |                                      |  |                                     | ISLA |
| 6011021190485 | 21-10-2001    | TEODOR     | CARL    |                                      |  |                                     | BELG |
| TRETTT5654654 | 01-07-1987    | IOSEF      | FRANTZ  |                                      |  |                                     | CROA |

Figura 3-18 Persoane străine

10 Tab-page-ul **Lista pacienti** conține informații despre persoanele străine

| Număr crt | Stare    | Stare SNSPMS | Stare cnas | Foile de observație | Data internării | Data externare | Descriere criteriu de internare | Cod departament | Nume departament spital                | Cod situații speciale | Descriere situație specială | CNP           | Data nașterii | Sex      | Id caz                               | Nr zile de internare | Cod CAS |
|-----------|----------|--------------|------------|---------------------|-----------------|----------------|---------------------------------|-----------------|--|-----------------------|-----------------------------|---------------|---------------|----------|--------------------------------------|----------------------|---------|
| 1         | Calculat |              | Validat    | 184                 | 16-06-2009      | 04-07-2009     |                                 | 1241            | Oncologie medicală-INGRIJIRI PALIATIVE |                       |                             | 2501225364222 | 25-12-1950    | Feminin  | 917C5C18-47B4-4C46-A3FC-D204580D1210 |                      | CAS-CT  |
| 2         | Calculat |              | Validat    | 186                 | 16-06-2009      | 07-07-2009     |                                 | 1241            | Oncologie medicală-INGRIJIRI PALIATIVE |                       |                             | 2591112135051 | 12-11-1959    | Feminin  | 5192F4C5-7715-425B-8913-6F912799930B |                      | CAS-CT  |
| 3         | Calculat |              | Validat    | 188                 | 18-06-2009      | 03-07-2009     |                                 | 1241            | Oncologie medicală-INGRIJIRI PALIATIVE |                       |                             | 1400527131215 | 27-05-1940    | Masculin | 863F6D46-3C3E-4C56-BF9D-40B97F38CE2C |                      | CAS-CT  |
| 4         | Calculat |              | Respins    | 191                 | 19-06-2009      | 10-07-2009     |                                 | 1241            | Oncologie medicală-INGRIJIRI PALIATIVE |                       |                             | 2780127130928 | 27-01-1978    | Feminin  | 3CD498C4-5F56-4382-936B-1FEA838319C  |                      | CAS-CT  |
| 5         | Calculat |              | Validat    | 192                 | 22-06-2009      | 03-07-2009     |                                 | 1241            | Oncologie medicală-INGRIJIRI PALIATIVE |                       |                             | 1381017131270 | 17-10-1938    | Masculin | 31055FB7-89C2-4D07-A0F2-2A231283F9B2 |                      | CAS-CT  |

Figura 3-19 Lista pacienti

Pe aceasta pagina mai sunt disponibile tab-page-urile *Erori* si *Erori procedura* asociate la tab-page-ul *Procedura*. O poziție din raportare se poate afla în una dintre stările:

- "Validată" – poziția poate fi decontată
- "Respinsă" – poziția nu poate fi decontată deoarece nu întrunește toate regulile de validare
- "Calculată" – s-a generat decont pe baza poziției. Nu se mai poate efectua nici o acțiune asupra poziției respective.
- "Parțial validată" – poziția poate fi decontată

### 3.2.3. Închidere/Deschidere raportare

#### 3.2.3.1 Precondiții

- Să existe cel puțin o raportare pentru perioada de raportare selectată, în starea *În lucru*.

#### 3.2.3.2 Cum se efectuează operația

**Utilizatorul** selectează în tab-page-ul **Raportări sintetice**, raportarea care se va închide și apoi apasă butonul **Închidere raportare**.

**SIUI** trece raportarea în starea "Procesat". Butonul **Închidere raportare** devine **Deschidere raportare** și este afișat mesajul: "**Raportarea a fost închisă**".



Figura 3-20 Închidere raportare

**Utilizatorul** selectează raportarea în starea "Procesat" și apasă butonul *Deschidere raportare*.

**SIUI** trece raportarea în starea "În lucru". Butonul *Deschidere raportare* devine *Închidere raportare* și este afișat mesajul: "Raportarea a fost deschisă".

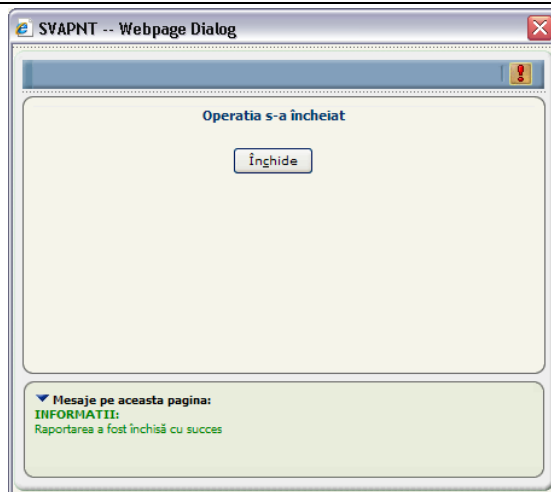

Figura 3-21 Deschidere raportare

### 3.2.4. Generarea decontului

După verificarea raportărilor/pozițiilor, la sfârșitul lunii se generează câte un decont pentru fiecare unitate sanitară, pentru pozițiile validate.

#### 3.2.4.1 Precondiții

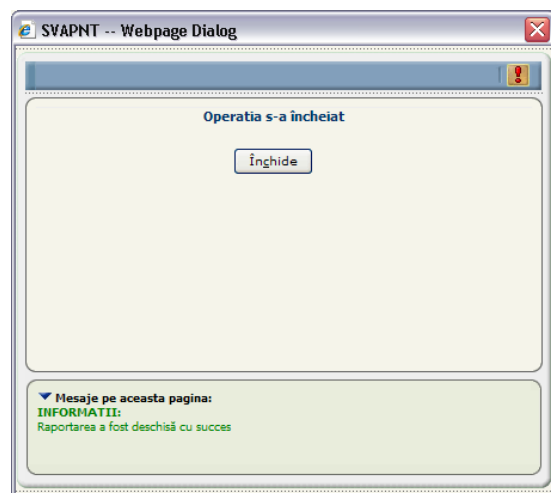
- Să existe cel puțin o raportare procesată în perioada de raportare selectată.
- Să existe poziții valide în raportarea pentru care se generează decontul.
- Să fie cel puțin o raportare în starea "Procesat"

#### 3.2.4.2 Când se efectuează operația

- După verificarea tuturor pozițiilor din raportare.

#### 3.2.4.3 Cum se efectuează operația

Varianta 1 - generarea deconturilor aferente raportărilor dintr-o perioadă

**Utilizatorul** accesează succesiv meniurile **Spital/Spitale/Vizualizare raportări sintetice**.

**SIUI** deschide ecranul **Vizualizare raportări sintetice**.

**Utilizatorul** selectează perioada de raportare pentru care dorește generarea deconturilor și apasă butonul *Filtrează*.

**SIUI** afișează raportările aferente perioadei selectate și butoanele *Generare decont* și *Regularizare*.

**Utilizatorul** apasă butonul *Generare decont*.

**SIUI** deschide ecranul **Generare decont**.

**Figura 3-22 Generare deconturi**

**Utilizatorul** bifează cel puțin un tip de decont, apoi apasă butonul *Generare decont*.

**SIUI** generează deconturile și trece raportările și pozițiile aferente în starea "Procesat". Decontul se regăsește în modulul **Deconturi**.

Varianta 2 - generarea unui decont aferent unei raportări sintetice

**Utilizatorul** selectează raportarea sintetică și apasă butonul *Generare decont raportare sintetică*.

**SIUI** deschide ecranul **Generare decont**.

**Figura 3-23 Generare decont raportare sintetică**

**Utilizatorul** apasă butonul *Generează decont*

**SIUI** generează decontul și trece raportarea și pozițiile aferente în starea "Calculat". Decontul se regăsește în modulul **Deconturi**.

### 3.3. VIZUALIZARE RAPORTĂRI ANALITICE

Prin intermediul acestui modul operatorul poate vizualiza raportările existente în sistem pentru furnizorii de servicii medicale spitalicești.

### 3.3.1. Vizualizarea raportărilor analitice

#### 3.3.1.1 Cum se face operația

**Utilizatorul** accesează succesiv meniurile **Spital/Spitale/Vizualizare raportări analitice**.

**SIUI** deschide ecranul cu titlul **Vizualizare raportări analitice**.

**Utilizatorul** selectează perioada de raportare pentru care se dorește vizualizarea (sistemul propune perioada curentă, care este în starea deschis) și se apasă butonul **Filtrează**.

**SIUI** afișează pagina de vizualizare raportări, în care sunt afișate raportările analitice ale unităților sanitare din perioada selectată, în tab-page-ul **Raportări analitice**.

La nivelul ecranului **Vizualizare perioadă de raportare**, **Utilizatorul** poate efectua următoarele operații:

- ❑ **Filtrează**, prin care **SIUI** afișează în tab-page-ul **Raportări analitice** doar acele înregistrări care respectă condițiile de filtrare;
- ❑ **Generare decont**, prin care **SIUI** generează deconturi pentru toate raportările care au starea **Procesat** și trecerea lor în starea **Calculat**. Operația este posibilă doar când starea calendarului selectat este **Deschis**;
- ❑ **Regularizare**, prin care **SIUI** realizează calculul de regularizare pentru raportările care au starea câmpului **Regularizare - Nu** și actualizează valoarea acestuia în **Da**.

O raportare poate avea una din următoarele stări: **În lucru**, **Procesată**, **Calculată**. Starea raportării condiționează operațiile care se pot efectua asupra raportării.

Fiecare linie din tab-page-ul **Raportări analitice** se detaliază, în funcție de tipurile de raportări conținute, în sub-tab-page-urile **Spitalizare**, **Listă CNP**, **Recomandări pentru îngrijiri la domiciliu**, **Recomandări de dispozitive medicale**, **Trimitere în ambulatoriu**. Pentru tipul de raportări "Spitalizare de zi" se afișează și tab-page-urile **Centralizator tarif / serviciu**, **Centralizator tarif / caz** și sub-sub-tab-page-urile aferente acestora.

Figura 3-24 Raportări analitice - Spitalizare de zi

### 3.3.2. Vizualizarea raportărilor hemodializa

Pentru tipul de raportari "Hemodializa" se procedeaza in felul urmatoar:

. **Utilizatorul** accesează succesiv meniurile Programul national de sanatate/Raportari/Raportari Dializa.

bitreaza

Raportări dializa

Numarul total: 1 (1 pagina) Linii/pag.: 20

| Cod partener | Tip partener                  | Numa partener                           | Nume perioada raportare | Stare perioada de raportare | Nr. contract | Nr. sedinte de hemodializa contractate | Număr de sedinte HD raportate | Număr de sedinte HD validate | Număr pacienți HD contractați | Număr pacienți HD raportați | Număr pacienți DP validați | Număr pacienți DP contractați | Număr pacienți DP raportați | Număr pacienți DP validați | Diferența Nr. pacienți HD raportați - Nr. pacienți HD validați | Diferența Nr. pacienți DP raportați - Nr. pacienți DP validați | Data raportare | Importat | Stare    | Data început | Data sfârșit |
|--------------|-------------------------------|---|-------------------------|-----------------------------|--------------|--|-------------------------------|------------------------------|-------------------------------|-----------------------------|----------------------------|-------------------------------|-----------------------------|----------------------------|--|--|----------------|----------|----------|--------------|--------------|
| Toate        |                               |   |                         |                             |              |  |                               |                              |                               |                             |                            |                               |                             |                            |  |  |                |          |          |              |              |
| D601         | Furnizor de servicii Medicale | Spitalul Județean de Urgență Târgoviște | IUL2009 RHP CAS-DB      | Deschis                     | 10           | 1187                                   | 1242                          | 1239                         | 1                             | 98                          | 98                         | 31                            | 30                          | 30                         | 0  | 0  | 03-08-2009     | Da       | Procesat | 01-07-2009   | 31-07-2009   |

Deschidere raportare Generare decont Vizualizare log

Hemodializa Dializa peritoneală

Numarul total: 98 (25 pagini) Linii/pag.: 20

| Nr. doc.           | Stare   | CNP           | Foarte de observatie | Nr sedinte de hemodializa raportate | Nr sedinte de hemodializa aprobate | Numar sedinte invalidate | Tarif sedinta | Suma decont aprobata | Suma decont raportata | Suma decont invalidata | Valid de la | Valid până la | Observati | Motiv modificare | Tip persoana raportata | Categorie persoana |
|--------------------|---------|---------------|----------------------|-------------------------------------|------------------------------------|--------------------------|---------------|----------------------|-----------------------|------------------------|-------------|---------------|-----------|------------------|------------------------|--------------------|
| Sorteaza crescator |         |               |                      |                                     |                                    |                          |               |                      |                       |                        |             |               |           |                  |                        |                    |
| Toate              |         |               |                      |                                     |                                    |                          |               |                      |                       |                        |             |               |           |                  |                        |                    |
| 1                  | Validat | 1390418150024 | 133                  | 14                                  | 14                                 | 0                        | 472.000000    | 6608.000000          | 6608.000000           | 0.00                   | 01-07-2009  | 31-07-2009    |           |                  | ASIGURAT               | Asigurat           |
| 2                  | Validat | 1370305151815 | 46                   | 14                                  | 14                                 | 0                        | 472.000000    | 6608.000000          | 6608.000000           | 0.00                   | 01-07-2009  | 31-07-2009    |           |                  | ASIGURAT               | Asigurat           |
| 3                  | Validat | 2381210151777 | 280                  | 14                                  | 14                                 | 0                        | 472.000000    | 6608.000000          | 6608.000000           | 0.00                   | 01-07-2009  | 31-07-2009    |           |                  | ASIGURAT               | Asigurat           |
| 4                  | Validat | 1790327151821 | 115                  | 15                                  | 14                                 | 1                        | 1472.000000   | 6608.000000          | 7080.000000           | 472.000000             | 01-07-2009  | 31-07-2009    |           |                  | ASIGURAT               | Asigurat           |
| <b>Total</b>       |         |               |                      | <b>1242</b>                         | <b>1239</b>                        | <b>3</b>                 |               | <b>384808,000000</b> | <b>586224,000000</b>  | <b>1.416,00</b>        |             |               |           |                  |                        |                    |

Eroare dializa Listă ședințe HD

Numarul total: 0 (1 pagina) Linii/pag.: 20

Nr. crt. Comentarii

Nu au fost gasite rezultate

Figura 3-25 Raportări Dializa - Hemodializa

**Utilizatorul** poate efectua următoarele operații:

- **Vizualizare log raportare dializa**, prin apăsarea acestui buton, **SIU** deschide o fereastră în care se afișează, grupat, serviciile efectuate și erorile pentru întreaga raportare





Figura 3-26 Vizualizare log raportare analitică

Fereastra este prevăzută cu două operații: *Versiune printare*, care permite tipărirea informațiilor din log și *Descarcă*, pentru salvarea informațiilor din log într-un fișier pe disc. Butonul  are ca efect închiderea ferestrei.

Lista cu raportările de hemodializa în detaliu are aceiași parametri ca la celelalte tipuri de rapoartari :

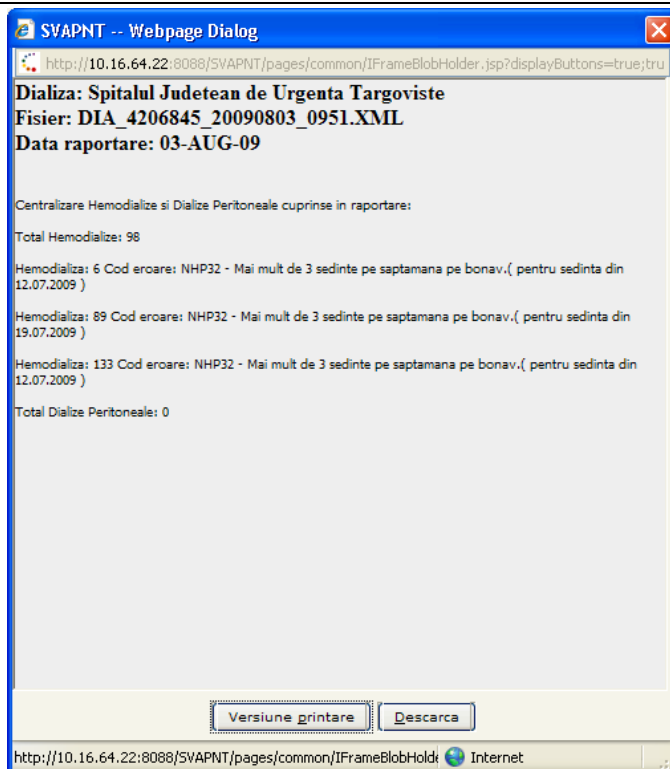
- Deschidere raportare analitică**, operație disponibilă doar dacă starea raportării este *Procesat*; în urma acestei operații starea raportării va deveni *În lucru*.
- Închidere raportare analitică**, operație disponibilă doar dacă starea raportării este *În lucru*; în urma operației starea raportării va deveni *Procesat*.
- Generare decont raportare analitică**, operație disponibilă doar dacă starea raportării este *Procesat*.
- Validare raportare analitică**, operație disponibilă doar dacă starea raportării este *În lucru* și are ca efect validarea automată a raportării; dacă au fost efectuate validări/invalidări manuale la nivelul pozițiilor raportării, acestea se vor pierde.

### 3.3.3. Lista pozițiilor raportate (analitice)

Fiecare linie din tab-page-ul **Raportări analitice** se detaliază, în funcție de tipul de raportări conținute, în sub-tab-page-urile **Spitalizare**, **Listă CNP**, **Recomandări pentru îngrijiri la domiciliu**, **Recomandări de dispozitive medicale**, **Trimitere în ambulatoriu**, **Centralizator paliative**, **Centralizator hemodializa**, **Centralizator tarif / serviciu**, **Centralizator tarif / caz** .:

1. Tab-page-ul **Spitalizare** , cu informațiile necesare decontării pe bază de tarif pe zi de spitalizare.

Spitalizare

Numarul total: 2 (1 pagina) Linii/pag. 20

| Număr crt | Stare    | Foia de observație | Nr. trimitere | Data trimitere | Contract medic trimitere | Diagnostic trimitere | Data internării | Parafă | Tip externare | Tipul asigurării | Cod CAS | Cod medic principal | Nume medic principal | Parafă medic principal | Cod diagnostic principal | Descriere diagnostic principal | Cod critic intern |
|-----------|----------|--------------------|---------------|----------------|--------------------------|----------------------|-----------------|--------|---------------|------------------|---------|---------------------|----------------------|------------------------|--------------------------|--------------------------------|-------------------|
| 0         | Calculat | 100                | 34534         |                | SPT2007_H2               |                      | 09-02-2007      | BBB888 | externat      | Eurocard         | CAS-BV  |                     |                      |                        | 17_14_A033               | Shigelloza cu Shigella sonnei  |                   |
| 1         | Calculat | 234                | 3456          |                | SPT2007_H2               |                      | 06-02-2007      | BBB888 | externat      | Facultativa      | CAS-BV  |                     |                      |                        | 17_14_A022+              | Infecția localizată cu ...     |                   |

Figura 3-27 Spitalizare

Acest tab-page are la rândul său următoarele sub-tab-page-uri: **Erori**, **Persoane străine**( cu sub-tab-pege-ul **Erori**), **Servicii**( cu sub-tab-page-ul **Erori Servicii**), **Diagnostice secundare**.

2.Tab-page-ul **Listă CNP**, conține informații despre pacienții cărora li s-au efectuat servicii

Listă CNP

Numarul total: 2 (1 pagina) Linii/pag. 20

| Număr crt | Data nașterii | Sex      | CNP           | Prenume | Nume       | Județ | Oraș   | Cetățenie | Statut asigurat     | Categorie asigurat |
|-----------|---------------|----------|---------------|---------|------------|-------|--------|-----------|---------------------|--------------------|
| 0         | 22-10-2002    | Feminin  | 6021022350021 | TRAIAN  | IONESCU BV |       | BRASOV |           |                     | salariat           |
| 1         | 02-06-2006    | Masculin | 5060602280961 | ION     | POPESCU BV |       | BRASOV |           | Asigurare voluntara | salariat           |

Figura 3-28 Listă CNP-uri

3. Tab-page-ul **Rețete**, conține informații despre rețetele prescrise la externare:

Numarul total: 1 (1 pagina) Linii/pag. 20

| Nr.Crt. | Stare         | Cod rețetă | Nr.rețetă | Parafă | Nr.contract medic | Prescris de: | CNP           | Detaliată | CAS asigurat | Tip pacient | Nr.PNS | Numar zile de tratament | Foia de observație | Data foii de observație | Data rețetei | Nr |
|---------|---------------|------------|-----------|--------|-------------------|--------------|---------------|-----------|--------------|-------------|--------|-------------------------|--------------------|-------------------------|--------------|----|
| 6       | Temp.respinsă | COD1       | 27782     | C11122 | SPT31MAI          | Spital       | 1351224250702 |           | CAS-BV       | PLDIR       |        |                         | SPZ1               | 22-06-2007              | 22-06-2007   |    |

Figura 3-29 Rețete

Acest tab-page are la rândul său următoarele sub-tab-page-uri: **Erori**, **Medicamente**.

4. Tab-page-ul **Recomandări pentru îngrijiri la domiciliu**, conține informații despre recomandările pentru îngrijiri la domiciliu prescrise la externare:

Numarul total: 1 (1 pagina) Linii/pag. 20

| Data       | Medic  | Cod diagnostic | CNP           | Cod partener |
|------------|--------|----------------|---------------|--------------|
| 22-06-2007 | 451312 | 381            | 1351224250702 | 82558        |

Figura 3-30 Recomandări pentru îngrijiri la domiciliu

Acest tab-page are la rândul său următoarele sub-tab-page-uri: **Erori**, **Serviciu recomandat**.

5. Tab-page-ul **Recomandări pentru dispozitive medicale**, conține informații despre recomandările pentru dispozitive medicale prescrise:

| Data       | Medic  | Cod diagnostic | Cnp           | Tip   | Tip proteză | Reparații dispozitive | Stare |
|------------|--------|----------------|---------------|-------|-------------|-----------------------|-------|
| 15-06-2007 | 451312 | 381            | 1351224250702 | Toate | Toate       | A21                   | 2     |

Figura 3-31 Recomandări pentru dispozitive medicale

Acest tab-page are la rândul său următorul sub-tab-page: **Erori**.

6. Tab-page-ul **Trimitere în Ambulatoriu**, conține informații despre trimerile în ambulatoriu:

| Număr crt                   | Stare | Parafă | Cod medic | Nume medic | Parafă medic | CNP | CNP asigurat | Prenume asigurat | Nume asigurat | Data emiterii | Diagnostic raportat | Cod | Descriere | Numărul facturii | Serie | Cod specialitate | Nume specialitate | Număr de contract | Cod CJAS asigurat |
|-----------------------------|-------|--------|-----------|------------|--------------|-----|--------------|------------------|---------------|---------------|---------------------|-----|-----------|------------------|-------|------------------|-------------------|-------------------|-------------------|
| Nu au fost gasite rezultate |       |        |           |            |              |     |              |                  |               |               |                     |     |           |                  |       |                  |                   |                   |                   |

Figura 3-32 Trimitere în ambulatoriu

Acest tab-page are la rândul său următorul sub-tab-page: **Erori**.

7. Tab-page-ul **Centralizator tarif / serviciu**, conține informații despre servicii efectuate în cadrul spitalizării de zi:

| Cod serviciu | Numar servicii raportate | Numar servicii contractate | Cost/serviciu | Valoare servicii raportate | Valoare servicii contractate | Data crearii |
|--------------|--------------------------|----------------------------|---------------|----------------------------|------------------------------|--------------|
| SPT1         | 1                        | 210                        | 40,000000     | 40,000000                  | 8400,000000                  | 23-07-2007   |
| SPT2         | 1                        | 100                        | 40,000000     | 40,000000                  | 4000,000000                  | 23-07-2007   |

Figura 3-33 Centralizator tarif / serviciu

8. Tab-page-ul **Centralizator tarif / caz**, conține informații despre cazurile raportate în cadrul spitalizării de zi:

| Cod sectie                  | Numar cazuri raportate | Numar cazuri contractate | Cost/caz | Valoare cazuri raportate | Valoare cazuri contractate | Data crearii |
|-----------------------------|------------------------|--------------------------|----------|--------------------------|----------------------------|--------------|
| Nu au fost gasite rezultate |                        |                          |          |                          |                            |              |

Figura 3-34 Centralizator tarif / caz

O poziție din raportare se poate afla în una dintre stările:

- "Validată" – poziția poate fi decontată
- "Respinsă" – poziția nu poate fi decontată deoarece nu întrunește toate regulile de validare
- "Calculată" – s-a generat decont pe baza poziției. Nu se mai poate efectua nici o acțiune asupra poziției respective.
- "Parțial validată" – poziția poate fi decontată

### 3.3.4. Închidere/Deschidere raportare

#### 3.3.4.1 Precondiții

- Să existe cel puțin o raportare pentru perioada de raportare selectată, în starea "În lucru".

#### 3.3.4.2 Cum se efectuează operația

**Utilizatorul** selectează în tab-page-ul **Raportări analitice**, raportarea care se va închide și apoi apasă butonul **Închidere raportare**.

**SIUI** trece raportarea în starea "Procesat". Butonul **Închidere raportare** devine **Deschidere raportare** și este afișat mesajul: "Raportarea a fost închisă cu succes".



Figura 3-35 Închidere raportare

**Utilizatorul** apasă butonul **Deschidere raportare**.

**SIUI** trece raportarea în starea "În lucru". Butonul **Deschidere raportare** devine **Închidere raportare** și este afișat mesajul: "Raportarea a fost deschisă cu succes".

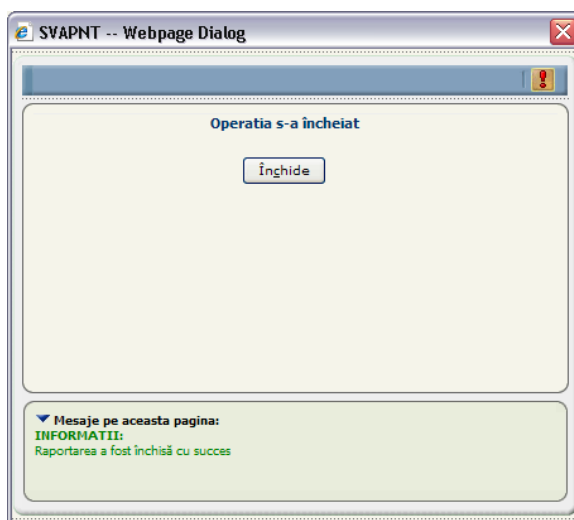

Figura 3-36 Deschidere raportare

### 3.3.5. Generarea deconturilor

După verificarea raportărilor/pozițiilor, la sfârșitul lunii se generează câte un decont pentru fiecare unitate sanitară, pentru pozițiile validate.

#### 3.3.5.1 Precondiții

- Să existe cel puțin o raportare procesată în perioada de raportare selectată.
- Sa existe poziții valide în raportarea pentru care se generează decontul
- Raportarea trebuie să fie în starea "Procesat"

#### 3.3.5.2 Când se efectuează operația

- După verificarea tuturor pozițiilor din raportare.

#### 3.3.5.3 Cum se efectuează operația

Varianta 1 - generarea deconturilor aferente raportărilor dintr-o perioadă

**Utilizatorul** accesează succesiv meniurile **Spital/Spitale/Vizualizare raportări analitice**.

**SIUI** deschide ecranul **Vizualizare raportări analitice**.

**Utilizatorul** selectează perioada de raportare pentru care dorește generarea decontului și apasă butonul **Filtrează**.

**SIUI** afișează raportările aferente perioadei selectate și butonul **Generare decont**.

**Utilizatorul** selectează raportarea pentru care se dorește generarea decontului și apasă butonul **Generare decont**.

**SIUI** deschide ecranul **Generare decont**.



Figura 3-37 Generare deconturi

**Utilizatorul** bifează tip de decont apoi apasă butonul **Generare decont**.

**SIUI** generează deconturile și trece raportările și pozițiile aferente în starea "Calculat". Deconturile se regăsesc în modulul **Deconturi**.

Varianta 2 - generarea unui decont

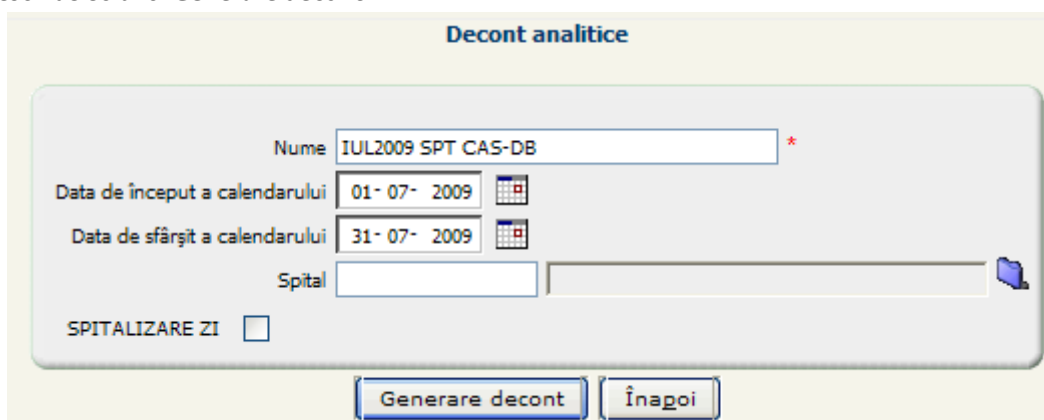
**Utilizatorul** selectează raportarea analitică și apasă butonul **Generare decont raportare analitică**.

**SIUI** deschide ecranul **Generare decont**.

Figura 3-38 Generare decont raportare analitică

**Utilizatorul** apasă butonul *Generează decont*

**SIUI** generează decontul și trece raportarea și pozițiile aferente în starea "Calculat". Decontul se regăsește în modulul **Deconturi**.

### 3.3.6. Asocierea facturii cu raportarea

După verificarea raportărilor/pozițiilor, la sfârșitul lunii factura emisă de furnizor trebuie asociată cu raportarea.

#### 3.3.6.1 Precondiții

- Să existe cel puțin o raportare procesată în perioada de raportare selectată.
- Raportarea trebuie să fie în starea "Procesat" sau "Calculat"

#### 3.3.6.2 Când se efectuează operația

- După verificarea tuturor pozițiilor din raportare (sau după generarea decontului)

#### 3.3.6.3 Cum se efectuează operația

**Utilizatorul** selectează raportarea și apasă butonul *Generează factură*

**SIUI** afișează fereastra de confirmare a generării facturii

Figura 3-39 Confirmare generare factură

**Utilizatorul** confirmă generarea facturii prin apăsarea butonului Da.

**SIUI** deschide ecranul **Factura**



**Raportări și deconturi** **Detalii factură**

Numarul total: 1 (1 pagina) Linii/pag. 20

| Valoare raportată | Valoare decont | Cod partener | Tip partener | Nume partener  | Data raportare | Stare    | Fișier raportare                | Număr document decont | Data emiterii decont | Cod partener decont | Tip partener decont |
|-------------------|----------------|--------------|--------------|----------------|----------------|----------|---------------------------------|-----------------------|----------------------|---------------------|---------------------|
| 9.180,000000      |                | DB30         | Toate        | Spital testare | 07-02-2008     | Procesat | SPT_HEM_65492_20080107_1559.XML |                       |                      |                     | Toate               |

Nou Modifica Sterge

**Detalii factură raportare/decont**

Numarul total: 1 (1 pagina) Linii/pag. 20

| Cod obiect | Nume obiect             | Tip serviciu | Canitate | Preț         | Valoare      |
|------------|-------------------------|--------------|----------|--------------|--------------|
| DIA-H      | Servicii de hemodializa | Produs       | 1,000000 | 9.180,000000 | 9.180,000000 |

Modifica

Figura 3-42 Vizualizare detalii reoportare/decont asociat facturii

Utilizatorul accesează tab-page-ul **Detalii factură**

SIUI afișează pozițiile facturii

**Raportări analitice**

Factura

Nr.inreg. SPT08 Data inregistrarii 18-02-2008

Stare In asteptare Sumă refuzată 0,00

Sumă ordonanțată 0,00

Unit. org. CAS-BV CJAS Brasov

Partener DB30 Spital testare

Numar factura FV2843631 Data factura 18-02-2008

Valoare factura 9.180,00

Nou Salveaza Renunta la modificari Sterge Înapoi Valideaza ?

**Raportări și deconturi** **Detalii factură**

Numarul total: 1 (1 pagina) Linii/pag. 20

| Cod obiect   | Nume obiect             | Tip serviciu | Canitate | Preț         | Valoare             |
|--------------|-------------------------|--------------|----------|--------------|---------------------|
| DIA-H        | Servicii de hemodializa | Produs       | 1,000000 | 9.180,000000 | 9.180,000000        |
| <b>Total</b> |                         |              |          |              | <b>9.180,000000</b> |

Toate înregistrările 9.180,000000

Figura 3-43 Vizualizare detalii factură

### 3.4. DECONTURI SPITALE

Prin intermediul acestui modul operatorul poate vizualiza deconturile existente în sistem pentru furnizorii de servicii medicale spitalicești.

#### 3.4.1. Vizualizarea deconturilor

##### 3.4.1.1 Preconțiții

- Să fie generat cel puțin un decont.

##### 3.4.1.2 Cum se realizează operația

Utilizatorul accesează succesiv meniurile **Spital/Spitale/Deconturi**.

SIUI deschide ecranul cu titlul **Deconturi**

Deconturi de spital

Numarul total: 255 (51 pagini) 1 Linii/pag. 5

| Tip decont            | Numele calendarului     | Stare Calendar | Numărul documentului | Data eliberării | Cod partener | Tip partener | Nume partener                       | Valoare de decontat | Regularizare | Număr contract furnizor | An contract furnizor | Cod categorie partener | Nume categorie partener | Comentarii | Valoare realizată | Sumă nealocată | Tip   |
|-----------------------|-------------------------|----------------|----------------------|-----------------|--------------|--------------|-------------------------------------|---------------------|--------------|-------------------------|----------------------|------------------------|-------------------------|------------|-------------------|----------------|-------|
| Spitalicesc (15 zile) | OCT2008 1-15 SPT CAS-BR | Deschis        | SPT139163264898      | 16-10-2008      | BR05         | Toate        | SPITALUL ORASENESC FAUREI           | 24.399,980000       | Nu           | 1484                    | 2008                 | SPT                    | Spitale                 |            | 98538,36          | 24.399,980000  | DRG   |
| Spitalicesc (15 zile) | NOV2008 1-15 SPT CAS-BR | Deschis        | SPT139166743742      | 17-11-2008      | BR07         |              | SPITALUL DE PSIHIATRIE              | 369.460,000000      | Nu           | 1486                    | 2008                 | SPT                    | Spitale                 |            | 378885,00         | 0,000000       | acuti |
| Spitalicesc (15 zile) | NOV2008 1-15 SPT CAS-BR | Deschis        | SPT139166749101      | 17-11-2008      | BR05         |              | SPITALUL ORASENESC FAUREI           | 100.415,280000      | Nu           | 1484                    | 2008                 | SPT                    | Spitale                 |            | 100415,28         | 0,000000       | DRG   |
| Spitalicesc (15 zile) | NOV2008 1-15 SPT CAS-BR | Deschis        | SPT139166798958      | 17-11-2008      | BR01         |              | SPITALUL JUDETEAN DE URGENTA BRAILA | 2.118.715,380000    | Nu           | 1487                    | 2008                 | SPT                    | Spitale                 |            | 2118715,38        | 0,000000       | DRG   |
| Spitalicesc (15 zile) | NOV2008 1-15 SPT CAS-BR | Deschis        | 1487-139166841623    | 17-11-2008      | BR01         |              | SPITALUL JUDETEAN DE URGENTA BRAILA | 418.539,480000      | Nu           | 1487                    | 2008                 | SPT                    | Spitale                 |            | 418539,48         | 0,000000       | daily |

Figura 3-44 Vizualizare deconturi

**Utilizatorul** selectează un decont din listă și apasă butonul *Modifică*.

**SIUI** deschide ecranul de detaliu al decontului selectat.

**Utilizatorul** vizualizează informațiile aferente decontului și informațiile din tab-page-ul **Detalii decont**.

**Utilizatorul** accesează tab-page-ul **Raportari**.

**SIUI** afișează informațiile raportării aferente decontului selectat.

**Utilizatorul** vizualizează informațiile referitoare la raportarea pentru care s-a generat decontul selectat.

**Utilizatorul** accesează tab-page-ul **Ordonantari**.

**SIUI** afișează informațiile referitoare la facturile trimise in ERP si la notele de refuz.

Număr decont

Tipul decontului: HSPH15

Factură:

Calendar: OCT2008 1-15 SPT CAS-BR

Numărul documentului: SPT139163264898

Partener: BR05

Angajat:

Valoare de decontat: 24.399,98

Contract furnizor: Număr de contract: 1484

Comentarii:

Sumă neordonanțată: 24.399,98

| Detalii decont |             | Raportări   |           | Ordonantari                                |                     |                   |              |
|----------------|-------------|---|-----------|--|---------------------|-------------------|--------------|
|                |             | <input checked="" type="checkbox"/> Numarul total: 1 (1 pagina) |           | Linii/pag. <input type="text" value="20"/> |                     |                   |              |
| Număr crt      | Cod articol | Nume articol  | Cantitate | Tarif                                      | Valoare de decontat | Valoare realizată | Service code |
| 1              | DRG         | DRG   | 26,000000 | 938,460000                                 | 24.399,960000       | 98538,36          |              |

| Detalii decont |                            | Raportări   |                   | Ordonantari                                |                   |                 |             |                |
|----------------|----------------------------|---|-------------------|--|-------------------|-----------------|-------------|----------------|
|                |                            | <input checked="" type="checkbox"/> Numarul total: 1 (1 pagina) |                   | Linii/pag. <input type="text" value="20"/> |                   |                 |             |                |
| Cod partener   | Nume partener              | Data raportării   | Starea raportării | Nume fișier                                | Valoare raportare | Număr decont    | Data decont | Valoare decont |
| BR05           | SPITALUL ORASENESCU FAUREI | 16-10-2008  | Calculat          | SPT_DRG_4721239_20081016_1225.XML          | 98538,363000      | SPT139163264898 | 16-10-2008  | 24.399,980000  |

Figura 3-45 Vizualizare detaliu deconturi

### 3.4.2. Ștergerea unui decont

#### 3.4.2.1 Precondiții

- Să existe cel puțin un decont generat.

#### 3.4.2.2 Cum se efectuează operația

##### Varianta 1:

**Utilizatorul** accesează succesiv meniurile **Spitale - Deconturi**.

**SIUI** deschide ecranul cu titlul **Deconturi**.

**Utilizatorul** selectează decontul care va fi șters și apasă butonul **Șterge**.

**SIUI** șterge decontul din listă dacă factura aferentă nu a fost generată.

##### Varianta 2:

**Utilizatorul** accesează succesiv meniurile **Spitale – Deconturi**.

**SIUI** deschide ecranul cu titlul **Deconturi**.

**Utilizatorul** selectează decontul care va fi șters și apasă butonul **Modifică**.

**SIUI** deschide ecranul de detaliu al decontului selectat.

**Utilizatorul** apasă butonul **Șterge**.

**SIUI** șterge decontul din listă dacă factura aferentă nu a fost generată.

### 3.4.3. Exportul unui decont

#### 3.4.3.1 Precondiții

- Să existe cel puțin un decont generat.

#### 3.4.3.2 Cum se efectuează operația

**Utilizatorul** accesează succesiv meniurile **Spitale - Deconturi**.

**SIUI** deschide ecranul cu titlul **Deconturi**.

**Utilizatorul** selectează decontul care va fi exportat și apasă butonul **Export decont**.

**SIUI** afișează fereastra de dialog pentru deschiderea sau salvarea fișierului cu decontul.



Figura 3-46 Export decont

**Utilizatorul** apasă *Save* și alege locația unde va fi salvat decontul  
**SIUI** salvează decontul.

### 3.4.4. Tipărirea unui decont

#### 3.4.4.1 Precondiții

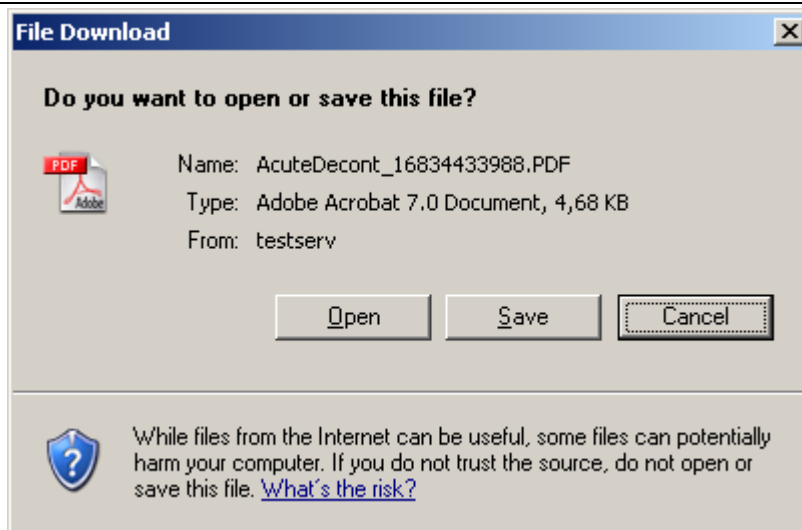
- Să existe cel puțin un decont generat.

#### 3.4.4.2 Cum se efectuează operația

**Utilizatorul** accesează succesiv meniurile **Spitale - Deconturi**.

**SIUI** deschide ecranul cu titlul **Deconturi**.

**Utilizatorul** selectează decontul care va fi exportat și apasă butonul *Tipărește decont*.

**SIUI** afișează fereastra de dialog pentru deschiderea sau salvarea fișierului cu decontul.

**Utilizatorul** apasă *Open*

**SIUI** deschide fișierul care conține decontul, care poate fi tipărit.

Casa de asigurari de sanatate: CJAS Brasov  
 Localitatea: BRASOV  
 Judetul BRASOV  
 Spital: Spitalul de psihiatrie si neurologie  
 Perioada: IAN2007 1-15 SPT CAS-BV

Decout din 23/08/2007

- RON -

|                             | Valoare contractata | Valoare realizata | Valoare de decontat |
|-----------------------------|---------------------|-------------------|---------------------|
| Tarif mediu pe caz rezolvat |                     |                   |                     |
|                             | 417600,00           | 360900,00         | 360900,00           |
| <b>Total</b>                | <b>417600,00</b>    | <b>360900,00</b>  | <b>360900,00</b>    |

10/02/2008 12:28:57 Pag. 1/1

Figura 3-47 Tipărire decont

### 3.5. INDICATORI SPITALE

Modulul permite preluarea și vizualizarea raportărilor de indicatori de la spitale.

Raportările pot ajunge în sistem fie automat, în cazul în care spitalul raportează on-line fie offline, atunci când reprezentantul legal al spitalului se prezintă la CJAS cu raportările pe dischetă/CD.

#### 3.5.1. Preluare raportare indicatori

##### 3.5.1.1 Precondiții

- Unitatea sanitară face raportarea către CJAS fie on-line, fie prezintă raportarea la CJAS pe suport electronic (dischetă sau CD).

##### 3.5.1.2 Cum se realizează operația

**Utilizatorul** accesează succesiv meniurile **Spital/Indicatori/Preluare raportare**.

**SIUI** deschide ecranul cu titlul **Raportare**. La deschiderea ecranului, în listă se regăsesc toate raportările făcute on-line.

**Raportare**

Luna/An raportare  /   
 Fisier de importat

| Nume fișier                     | Spital  | Cod fiscal | Casa de asigurări | Data raportării | Începe la  | Se termină la | Vizualizare | Procesare |
|---------------------------------|---------|------------|-------------------|-----------------|------------|---------------|-------------|-----------|
| SPT_I_4417060_20061018_1240.xml | 4417060 | 4417060    | CAS-BV            | 2006-10-18      | 2006-09-01 | 2006-09-30    | Vizualizare | Procesare |

**Figura 3-48 Preluare raportare indicatori**

Pentru preluarea raportărilor de pe suport electronic se procedează astfel:

**Utilizatorul** apasă butonul *Browse* și selectează fișierul de importat, apoi apasă butonul *Încărcare fișier*.

**SIUI** importă fișierul, care apare în lista cu fișiere și afișează mesajul: "Fișierul a fost încărcat pe server".

**Utilizatorul** apasă, în lista de fișiere importate, în linia raportării preluate, *Vizualizare*.

**SIUI** deschide un ecran în care sunt afișate informațiile referitoare la conținutul raportării de indicatori.

**Raportare Indicatori Spitale**

**AppID:** 456  
**hospitalCode:** 898752768  
**fiscalCode:** 898752768  
**insuranceHouse:** CAS-BV  
**reportingDate:** 2007-09-25  
**startFrom:** 2007-03-01  
**endTo:** 2007-03-31

**Figura 3-49 Vizualizare fișier import**

**Utilizatorul** apasă *Valori indicatori* în ecranul de vizualizare a raportării.

**SIUI** afișează, în ecranul **Raportare Indicatori Spitale**, valorile indicatorilor din raportarea vizualizată.

| IndicatorsValues |               |                   |           |       |
|------------------|---------------|-------------------|-----------|-------|
| departmentCode   | indicatorType | indicatorCode     | value     | AppID |
|                  | calitativ     | NR PATURI         | 50.000000 | 1     |
|                  | calitativ     | NR CAZURI         | 10.000000 | 371   |
|                  | calitativ     | TARIF MEDIU       | 10.000000 | 372   |
|                  | cantitativ    | COMPLEXITATE      | 20.000000 | 2     |
|                  | cantitativ    | INF NOSOCOMIALA   | 10.000000 | 373   |
|                  | cantitativ    | INF CLINICA       | 40.000000 | 374   |
| 1061             | calitativ     | NR CAZURI         | 20.000000 | 375   |
| 1061             | calitativ     | TARIF MEDIU       | 50.000000 | 376   |
| 1061             | calitativ     | TARIF PE SERVICIU | 30.000000 | 377   |
| 1061             | calitativ     | TARIF PE ZI       | 40.000000 | 378   |

**Figura 3-50 Vizualizare valori indicatori**

**Utilizatorul** închide ecranul de vizualizare a raportării și apoi apasă, în lista de fișiere importate, *Procesare*.

**SIUI** afișează o fereastră conținând un dialog pentru confirmarea procesării fișierului.



Figura 3-51 Dialog confirmare procesare fișier

Utilizatorul apasă butonul *Da*.

SIUI afișează în ecranul **Spital** situația în urma procesării, și logul de prelucrare a raportării de indicatori.

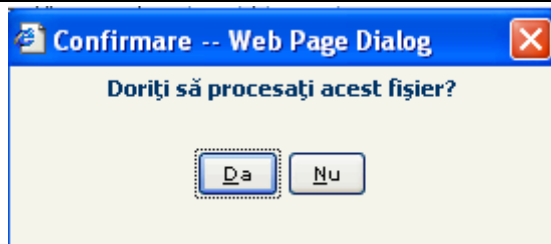

Figura 3-52 Vizualizare log procesare

Varianta 1:

Utilizatorul apasă butonul *Continuă*.

SIUI deschide ecranul **Vizualizare raportări**.

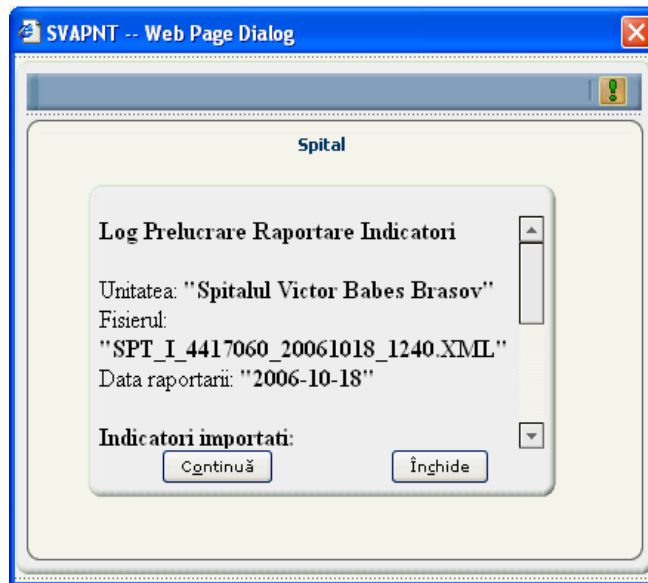
Utilizatorul poate vizualiza/verifica doar raportarea procesată.

Varianta 2:

Utilizatorul apasă butonul *Închide*.

SIUI închide ecranul **Spital** și revine în ecranul **Raportare**.

Utilizatorul poate prelua alte raportări.

### 3.5.1.3 Rezolvarea eventualelor probleme

Dacă preluarea raportării eșuează cu mesajul: "**Este necesar un fișier valid pentru a fi încărcat**", asigurați-vă că fișierul selectat pentru încărcare are formatul corect și conține raportarea pentru perioada de raportare curentă.

## 3.5.2. Vizualizare raportări de indicatori

### 3.5.2.1 Cum se efectuează operația

Utilizatorul accesează succesiv meniurile **Spital/Indicatori/Vizualizare raportări de indicatori**.

SIUI deschide ecranul cu titlul **Perioada de raportare**.

**Perioadă de raportare**

Nume:

Stare:

Figura 3-53 Filtrare pentru vizualizarea raportărilor de indicatori

**Utilizatorul** selectează perioada de raportare pentru care dorește vizualizarea (sistemul propune perioada curentă, care este în starea deschis) și apasă butonul *Filtrează*.

**SIUI** afișează pagina de vizualizare raportări, în care sunt afișate raportările de indicatori din perioada selectată, în tab-page-ul **Indicator raportare**

**Utilizatorul** accesează tab-page-ul **Raportare indicatori**.

**SIUI** afișează lista cu raportările indicatorilor unităților sanitare din perioada selectată.

O raportare poate avea una din stările *În lucru sau Procesată*. Starea raportării condiționează operațiile care se pot efectua asupra raportării.

Fiecare linie din tab-page-ul **Raportare indicatori** se detaliază, în funcție de indicatorii conținuți, în sub-tab-page-urile **Valoare indicator secție** și **Valoare indicator spital** și erorile aferente fiecărui sub-tab-page, în sub-sub-tab-page-ul **Erori**.

| Raportare indicator   |               |                     |   |                      |                       |                       |                 |                 |                 |                                   |                         |                      |                        |                         |
|---|---------------|---------------------|---|----------------------|-----------------------|-----------------------|-----------------|-----------------|-----------------|-----------------------------------|-------------------------|----------------------|------------------------|-------------------------|
| <input checked="" type="checkbox"/> Numarul total: 1 (1 pagina) Lini/pag. 20                      |               |                     |   |                      |                       |                       |                 |                 |                 |                                   |                         |                      |                        |                         |
| Cod partener  | Nume partener | Numele calendarului | Stare calendar                                  | Număr de contract    | Data raportării       | Importat              | Stare raportare | Data de început | Data de sfârșit | Nume fișier                       | Număr contract furnizor | An contract furnizor | Cod categorie partener | Nume categorie partener |
| SPT_CODLEA  | Spital Codlea | IAN2008 SPT CAS-BV  | Toate   |                      | 05-02-2008            | Da                    | Deschisă        | 01-01-2008      | 31-01-2008      | SPT_I_898752768_20080205_1757.XML |                         |                      |                        |                         |
| <input type="button" value="Închidere raportare"/> <input type="button" value="Vizualizare log"/> |               |                     |   |                      |                       |                       |                 |                 |                 |                                   |                         |                      |                        |                         |
| Valoare indicator secție Valoare indicator spital   |               |                     |   |                      |                       |                       |                 |                 |                 |                                   |                         |                      |                        |                         |
| <input checked="" type="checkbox"/> Numarul total: 4 (1 pagina) Lini/pag. 20                      |               |                     |   |                      |                       |                       |                 |                 |                 |                                   |                         |                      |                        |                         |
| Importat  | Stare         | Cod indicator       | Nume indicator                                  | Cod serviciu medical | Nume serviciu medical | Cod serviciu raportat | Valoare         | Valabil de la   | Valabil până la | Cod indicator raportat            | Cod departament         | Nume secție          | Tip secție             | Descriere tip secție    |
| Toate   | Toate         |                     |   |                      |                       |                       |                 |                 |                 |                                   |                         |                      |                        |                         |
| Da  | Validat       | NR CAZURI           | Numarul cazuri externate                        |                      |                       |                       | 20,00           | 01-01-2008      | 31-01-2008      | NR CAZURI                         | 1061                    | Cronid               | SECT                   | Secție                  |
| Da  | Validat       | TARIF MEDIU         | Tarif mediu pe caz rezolvat                     |                      |                       |                       | 50,00           | 01-01-2008      | 31-01-2008      | TARIF MEDIU                       | 1061                    | Cronid               | SECT                   | Secție                  |
| Da  | Validat       | TARIF PE SERVICIU   | Tarif pe serviciu medical/tarif pe caz rezolvat |                      |                       |                       | 30,00           | 01-01-2008      | 31-01-2008      | TARIF PE SERVICIU                 | 1061                    | Cronid               | SECT                   | Secție                  |
| Da  | Validat       | TARIF PE ZI         | Tarif pe zi de spitalizare                      |                      |                       |                       | 40,00           | 01-01-2008      | 31-01-2008      | TARIF PE ZI                       | 1061                    | Cronid               | SECT                   | Secție                  |
| <input type="button" value="Erori"/>  |               |                     |   |                      |                       |                       |                 |                 |                 |                                   |                         |                      |                        |                         |

Figura 3-54 Vizualizare raportări indicatori

O poziție din raportare se poate afla în una dintre stările:

- "Validată" – indicatorul din poziția respectivă este validat și se va regăsi în tab pagina Indicatori (spital/departament) din Furnizori/Spitale
- "Respinsă" – indicatorul din poziția respectivă nu este validat, este respins și nu se va regăsi în tab pagina Indicatori (spital/departament) din Furnizori/Spitale

**Utilizatorul** poate efectua următoarele operații:

- Vizualizare log:** prin apăsarea acestui buton, **SIUI** deschide o fereastră nouă, cu titlul **Vizualizare log import raportare**, în care se afișează situația preluării raportării.



Figura 3-55 Vizualizare log import

Fereastra Vizualizare log import raportare este prevăzută cu două operații: *Versiune printare*, care permite tipărirea informațiilor din log și *Descarcă*, pentru salvarea informațiilor din log într-un fișier pe disc.

- ❑ **Deschidere raportare**, operație disponibilă doar dacă starea raportării este *Procesat*; în urma acestei operații, starea raportării va deveni *În lucru*.
- ❑ **Închidere raportare**, operație disponibilă doar dacă starea raportării este *În lucru*; în urma operației starea raportării va deveni *Procesat*.

### 3.5.3. Închidere/Deschidere raportare de indicatori

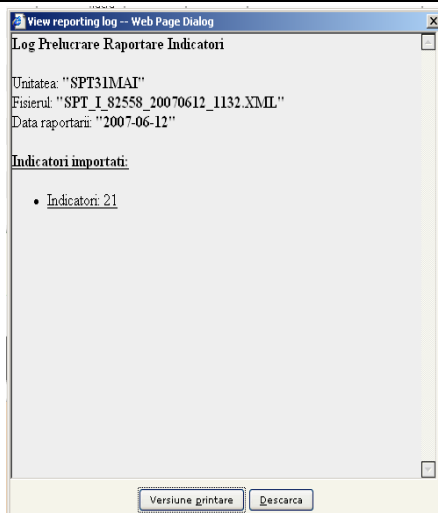
#### 3.5.3.1 Precondiții

- Să existe cel puțin o raportare pentru perioada de raportare selectată, în starea *În lucru*.

#### 3.5.3.2 Cum se efectuează operația

**Utilizatorul** selectează în tab-page-ul **Raportare indicatori**, raportarea care se va închide și apoi apasă butonul **Închidere raportare**.

**SIUI** trece raportarea în starea "Procesat". Butonul **Închidere raportare** devine **Deschidere raportare** și este afișat mesajul: "Raportarea a fost închisă cu succes".

**Utilizatorul** apasă butonul **Deschidere raportare**.

**SIUI** trece raportarea în starea "În lucru". Butonul **Deschidere raportare** devine **Închidere raportare** și este afișat mesajul: "Raportarea a fost deschisă cu succes".

## 3.6. ANGAJAȚI SPITALE

Modulul permite preluarea și vizualizarea raportărilor cu angajații spitalului.

Raportările pot ajunge în sistem fie automat, în cazul în care spitalul raportează on-line fie offline, atunci când reprezentantul legal al spitalului se prezintă la CJAS cu raportările pe dischetă/CD.

### 3.6.1. Preluare raportare angajați

#### 3.6.1.1 Precondiții

- Unitatea sanitară face raportarea către CJAS fie on-line, fie prezintă raportarea la CJAS pe suport electronic (dischetă sau CD).

#### 3.6.1.2 Cum se realizează operația

**Utilizatorul** accesează succesiv meniurile **Spital/Angajați spitale/Preluare raportare**.

**SIUI** deschide ecranul cu titlul **Raportare**. La deschiderea ecranului, în listă se regăsesc toate raportările făcute on-line.

**Raportare**

Luna/An raportare  /

Fisier de importat

| Nume fisier                   | Cod fiscal | Casa de asigurări | Data raportării | Vizualizare | Procesare |
|-------------------------------|------------|-------------------|-----------------|-------------|-----------|
| SPT_E_82558_20070702_1635.xml | 82558      | CAS-BV            | 2007-07-02      | Vizualizare | Procesare |

Figura 3-56 Preluare raportare angajati

Pentru preluarea raportărilor de pe suport electronic se procedează astfel:

**Utilizatorul** apasă butonul *Browse* și selectează fișierul de importat, apoi apasă butonul *Încarcare fișier*.

**SIUI** importă fișierul, care apare în lista cu fișiere și afișează mesajul: "Fișierul a fost încărcat pe server".

**Utilizatorul** apasă, în lista de fișiere importate, în linia raportării preluate, *Vizualizare*.

**SIUI** deschide un ecran în care sunt afișate informațiile referitoare la conținutul raportării angajaților.

**Raportare Spitale**

**fiscalCode:** 82558  
**insuranceHouse:** CAS-BV  
**reportingDate:** 2007-07-02  
**appId:** 5

Figura 3-57 Vizualizare fișier import

**Utilizatorul** apasă *EmployeeDetail* în ecranul de vizualizare a raportării.

**SIUI** afișează, în ecranul **Raportare Angajați Spitale**, angajații din raportarea vizualizată.

| EmployeeDetail |            |             |       |       |             |              |       |          |            |       |         |                |              |            |            |              |
|----------------|------------|-------------|-------|-------|-------------|--------------|-------|----------|------------|-------|---------|----------------|--------------|------------|------------|--------------|
| AMno           | AMissuer   | AMvalidFrom | appId | ALPno | ALPissuer   | ALPvalidFrom | appId | deptCode | validFrom  | appId | studies | activityDomain | emplTypeCode | validFrom  | contractNo | functionCode |
|                |            |             | 1     |       |             |              | 1     |          | 2007-05-28 | 1     | 1       | 4              | PERM         | 2007-05-28 | 12313      | AF           |
|                |            |             | 1     |       |             |              | 1     | BOLIINF  | 2007-06-12 | 1     |         |                |              | 2007-06-12 |            |              |
| AM             | AM_EMITENT | 2007-03-26  | 1     | ALP   | ALP_EMITENT | 2007-07-02   | 1     |          |            | 1     |         |                |              |            |            |              |

Figura 3-58 Vizualizare angajați spital

**Utilizatorul** închide ecranul de vizualizare a raportării și apoi apasă, în lista de fișiere importate, *Procesare*.

**SIUI** afișează o fereastră conținând un dialog pentru confirmarea procesării fișierului.

**Confirmare -- Web Page Dialog**

**Doriți să procesați acest fișier?**

Figura 3-59 Dialog confirmare procesare fișier

**Utilizatorul** apasă butonul *Da*.

**Varianta 1:**

**Utilizatorul** apasă butonul *Continuă*.

**SIUI** deschide ecranul **Vizualizare raportări**. **Utilizatorul** poate vizualiza/verifica doar raportarea procesată.

Varianta 2:

**Utilizatorul** apasă butonul *Închide*.

**SIUI** închide ecranul **Spital** și revine în ecranul **Raportare**. **Utilizatorul** poate prelua alte raportări.

### 3.6.1.3 Rezolvarea eventualelor probleme

Dacă preluarea raportării eșuează cu mesajul: **"Este necesar un fișier valid pentru a fi încărcat"**, asigurați-vă că fișierul selectat pentru încărcare are formatul corect și conține raportarea pentru

### 3.6.2. Raportări angajați

Se accesează succesiv meniurile **Spital/Angajați spitale/Raportare angajați**. Sistemul deschide ecranul cu titlul **Raportare angajați** în care se află lista raportărilor.

| Data raportării | Cod spital   | Nume spital                  | Cod unic de identificare | Stare    | Nume fișier                       |
|-----------------|--------------|------------------------------|--------------------------|----------|-----------------------------------|
| 24-07-2007      | SPT2007      | Spitalul Municipal Fagaras   | 733761                   | Închis   | SPT_E_733761_20070724_1018.XML    |
| 16-08-2007      | SPT_CODLEA   | Spital Municipal Codlea      | 898752768                | Închis   | SPT_E_898752768_20070816_1400.XML |
| 16-08-2007      | SPT_BOLI_INF | Spitalul de Boli infectioase | 915527238                | Închis   | SPT_E_915527238_20070816_1459.XML |
| 16-08-2007      | SPT_CODLEA   | Spital Municipal Codlea      | 898752768                | Închis   | SPT_E_898752768_20070816_1917.XML |
| 20-08-2007      | SPT_CODLEA   | Spital Municipal Codlea      | 898752768                | Închis   | SPT_E_898752768_20070820_0946.XML |
| 27-08-2007      | SPT_BOLI_INF | Spitalul de Boli infectioase | 915527238                | Procesat | SPT_E_915527238_20070827_1248.XML |
| 27-08-2007      | SPT_BOLI_INF | Spitalul de Boli infectioase | 915527238                | Nou      | SPT_E_915527238_20070827_1249.XML |

Figura 3-6o Lista raportărilor de angajați

**Utilizatorul** poate efectua următoarele operații:

- ❑ **Deschidere raportare**, operație disponibilă doar dacă starea raportării este *Procesat*; în urma acestei operații, starea raportării va deveni *Nou*.
- ❑ **Închidere raportare**, operație disponibilă doar dacă starea raportării este *Nou*; în urma operației starea raportării va deveni *Procesat*.
- ❑ **Ștergere raportare**, în urma operației se șterge raportarea.
- ❑ **Acceptare raportare**, operație disponibilă doar dacă starea raportării este *Procesat*; în urma acestei operații, starea raportării va deveni *Închis*.

### 3.6.3. Vizualizare angajați raportați

Fiecare linie din tab-page-ul **Angajați** se detaliază, în funcție de raportările conținute, în sub-tab-page-urile **Detalii angajați**, **Erori angajați**, **Autorizație de liberă practică**, **Departament**, **Asigurare malpraxis**.

| Stare   | CNP           | Numar parafa | Tip   | Cod angajat | Nume angajat |
|---------|---------------|--------------|-------|-------------|--------------|
| Toate   |               |              | Toate |             |              |
| Respins | 2640616080330 | AAAAAA       | Medic |             |              |
| Respins | 5011228220205 | EEEEEE       | Medic |             |              |
| Validat | 1300109420950 | A54646       | Medic |             |              |
| Validat | 2680114280371 | GF1234       | Medic |             |              |
| Validat | 6010827090784 | NNNNNN       | Medic |             |              |
| Validat | 2681019300176 | BB1234       | Medic |             |              |
| Validat | 2961024330754 | BA1234       | Medic |             |              |
| Validat | 2121121212129 | 636132       | Medic |             |              |
| Validat | 1870108170669 | KL1234       | Medic |             |              |
| Validat | 1130715230172 | BD1234       | Medic |             |              |
| Validat | 2520604300092 | BF1234       | Medic |             |              |

Figura 3-61 Lista angajaților raportați

**Utilizatorul** accesează tab-page-ul **Detalii angajați** și vizualizează informațiile afișate

Detalii angajați

Numarul total: 1 (1 pagina) Linii/pag. 20

| Studii       | Domeniu de activitate | Valabil de la data | Valabil până la data | Stare   | Cod tip angajat | Contract no | Cod tip angajare | Nume tip angajare                           | Cod funcții personal | Nume funcții personal |
|--------------|-----------------------|--------------------|----------------------|---------|-----------------|-------------|------------------|---|----------------------|-----------------------|
| Toate        | Toate                 |                    |                      | Toate   |                 |             |                  |   |                      |                       |
| Universitate | Medicină              | 01-01-2007         |                      | Validat | PERM            |             | PERM             | Contract de munca pe perioada nedeterminata | MT                   | Medic titular         |

Figura 3-62 Detalii angajați

Erori angajați

Numarul total: 1 (1 pagina) Linii/pag. 20

| Comentarii                         | Cod erori avertizare | Text erori avertizare              |
|------------------------------------|----------------------|------------------------------------|
| Persoana nu exista in baza de date | STPE0001             | Persoana nu exista in baza de date |

Figura 3-63 Erori angajați

Utilizatorul accesează tab-page-ul **Autorizație de liberă practică** și vizualizează informațiile afișate

Autorizație de liberă practică

Numarul total: 1 (1 pagina) Linii/pag. 20

| Număr autorizație | Valabil de la | Valabil până la | Emitent |
|-------------------|---------------|-----------------|---------|
| ALP               | 01-01-2007    |                 | ALP     |

Figura 3-64 Autorizație de liberă practică

Utilizatorul accesează tab-page-ul **Departament** și vizualizează informațiile afișate

Departament

Numarul total: 1 (1 pagina) Linii/pag. 20

| Cod departament | Valabil de la | Valabil până la | Cod departament | Nume departament |
|-----------------|---------------|-----------------|-----------------|------------------|
| 1011            | 01-01-2007    |                 | 9155272381011   | Boli infectioase |

Figura 3-65 Departament

Utilizatorul accesează tab-page-ul **Asigurare de malpraxis** și vizualizează informațiile afișate

| Detalii angajați  | Erori angajați | Autorizație de liberă practică | Departament | Asigurare malpraxis |                 |               |                 |         |    |            |  |            |
|---|----------------|--------------------------------|-------------|---------------------|-----------------|---------------|-----------------|---------|----|------------|--|------------|
| <p>              Numarul total: 1 (1 pagina)    Linii/pag. <input type="text" value="20"/> </p> <table border="1"> <thead> <tr> <th>Număr asigurare</th> <th>Valabil de la</th> <th>Valabil până la</th> <th>Emitent</th> </tr> </thead> <tbody> <tr> <td>AM</td> <td>26-03-2007</td> <td></td> <td>AM_EMITENT</td> </tr> </tbody> </table> |                |                                |             |                     | Număr asigurare | Valabil de la | Valabil până la | Emitent | AM | 26-03-2007 |  | AM_EMITENT |
| Număr asigurare   | Valabil de la  | Valabil până la                | Emitent     |                     |                 |               |                 |         |    |            |  |            |
| AM  | 26-03-2007     |                                | AM_EMITENT  |                     |                 |               |                 |         |    |            |  |            |

Figura 3-66 Asigurare de malpraxis

### 3.6.4. Închidere/Deschidere raportare de angajați

#### 3.6.4.1 Precondiții

- Să existe cel puțin o raportare pentru perioada de raportare selectată, în starea *Nou*.

#### 3.6.4.2 Cum se efectuează operația

**Utilizatorul** selectează în tab-page-ul **Raportare angajați**, raportarea care se va închide și apoi apasă butonul *Închidere raportare*.

**SIUI** trece raportarea în starea "Procesat". Butonul *Închidere raportare* devine *Deschidere raportare* și este afișat mesajul: "Raportarea a fost închisă cu succes".

**Utilizatorul** apasă butonul *Deschidere raportare*.

**SIUI** trece raportarea în starea "Nou". Butonul *Deschidere raportare* devine *Închidere raportare* și este afișat mesajul: "Raportarea a fost deschisă cu succes".

### 3.6.5. Acceptare raportare

#### 3.6.5.1 Precondiții

- Să existe cel puțin o raportare pentru perioada de raportare selectată, în starea *Procesat*.

#### 3.6.5.2 Cum se efectuează operația

**Utilizatorul** selectează în tab-page-ul **Raportare angajați**, raportarea care se va accepta și apoi apasă butonul *Acceptare raportare*.

**SIUI** trece raportarea în starea "Închis" și afișează mesajul: "Raportarea a fost acceptată".

## 3.7. INDICATORI BUGETARI

Modulul permite preluarea indicatorilor bugetari.

Raportările pot ajunge în sistem fie automat, în cazul în care spitalul raportează on-line fie offline, atunci când reprezentantul legal al spitalului se prezintă la CJAS cu raportările pe dischetă/CD.

### 3.7.1. Preluare raportare indicatori bugetari

#### 3.7.1.1 Precondiții

- Unitatea sanitară face raportarea către CJAS fie on-line, fie prezintă raportarea la CJAS pe suport electronic (dischetă sau CD).

#### 3.7.1.2 Cum se realizează operația

**Utilizatorul** accesează succesiv meniurile **Spital / Indicatori bugetari/ Preluare raportare indicatori bugetari**.

**SIUI** deschide ecranul cu titlul **Raportare**. La deschiderea ecranului, în listă se regăsesc toate raportările făcute on-line.

**Raportare**

Luna/An raportare  /

Fisier de importat

| Nume fisier                    | Spital  | Cod fiscal | Casa de asigurări | Data raportare | Data început | Data sfârșit | Vizualizare | Procesare |
|--------------------------------|---------|------------|-------------------|----------------|--------------|--------------|-------------|-----------|
| HBDG_4417060_20061030_0148.xml | 4417060 | 4417060    | CAS-BV            | 2006-10-30     | 2006-02-01   | 2006-02-28   | Vizualizare | Procesare |
| HBDG_4417060_20061030_0149.xml | 4417060 | 4417060    | CAS-BV            | 2006-10-30     | 2006-01-01   | 2006-03-31   | Vizualizare | Procesare |

**Figura 3-67 Preluare raportare indicatori bugetari**

Pentru preluarea raportărilor de pe suport electronic se procedează astfel:

**Utilizatorul** apasă butonul *Browse* și selectează fișierul de importat, apoi apasă butonul *Încărcare fișier*.

**SIUI** importă fișierul, care apare în lista cu fișiere și afișează mesajul: "Fișierul a fost încărcat pe server".

**Utilizatorul** apasă, în lista de fișiere importate, în linia raportării preluate, *Vizualizare*.

**SIUI** deschide un ecran în care sunt afișate informațiile referitoare la conținutul raportării de indicatori.

**Raportare Indicatori Bugetari Spitale**

Spital: 898752768  
 Cod fiscal: 898752768  
 Casa de asigurare de sanatate: CAS-BV  
 Data raportarii: 2007-08-20  
 Perioada de raportare: 2007-01-01 - 2007-01-31

**IndicatorsValues**

| Cod indicator | An       | Trimestru | Plati    | Cheltuieli |
|---------------|----------|-----------|----------|------------|
| 01            | 34.00    | 23.00     | 43.00    | 23.00      |
| 10            | 10.00    | 10.00     | 10.00    | 10.00      |
| 10.01         | 10.00    | 10.00     | 10.00    | 10.00      |
| 10.01.01      | 100.00   | 10.00     | 20.00    | 251.00     |
| 10.01.02      | 10000.00 | 10000.00  | 10000.00 | 10000.00   |
| 10.01.03      | 10.00    | 10.00     | 10.00    | 10.00      |

**Figura 3-68 Vizualizare fișier import**

**Utilizatorul** închide ecranul de vizualizare a raportării și apoi apasă, în lista de fișiere importate, *Procesare*.

**SIUI** afișează o fereastră conținând un dialog pentru confirmarea procesării fișierului.

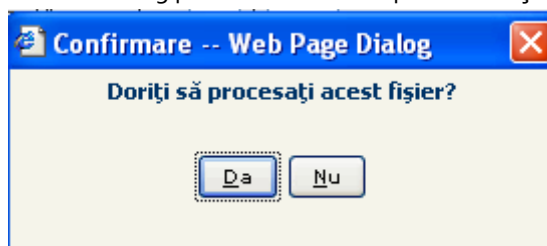

**Figura 3-69 Dialog confirmare procesare fișier**

**Utilizatorul** apasă butonul *Da*.

**Varianta 1:**

**Utilizatorul** apasă butonul *Continuă*.

**SIUI** deschide ecranul **Vizualizare raportări**.

**Utilizatorul** poate vizualiza/verifica doar raportarea procesată.

**Varianta 2:**

**Utilizatorul** apasă butonul *Închide*.

**SIUI** închide ecranul **Spital** și revine în ecranul **Raportare**.

**Utilizatorul** poate prelua alte raportări.

### 3.7.1.3 Rezolvarea eventualelor probleme

Dacă preluarea raportării eșuează cu mesajul: **"Este necesar un fișier valid pentru a fi încărcat"**, asigurați-vă că fișierul selectat pentru încărcare are formatul corect și conține raportarea cu indicatori bugetari.

### 3.7.2. Vizualizare raportări de indicatori bugetari

#### 3.7.2.1 Cum se efectuează operația

**Utilizatorul** accesează succesiv meniurile **Spital/Indicatori/Vizualizare raportări de indicatori bugetari**.

**SIUI** deschide ecranul cu titlul **Vizualizare raportări de indicatori bugetari**.

Figura 3-70 Filtrare pentru vizualizarea raportărilor de indicatori bugetari

**Utilizatorul** selectează perioada de raportare pentru care dorește vizualizarea (sistemul propune perioada curentă, care este în starea deschis) și apasă butonul *Filtrează*.

**SIUI** afișează pagina de vizualizare raportări, în care sunt afișate raportările de indicatori bugetari din perioada selectată, în tab-page-ul **Raportări buget**

**Utilizatorul** vizualizează informațiile din tab-page-ul **Raportări buget**, și, pentru fiecare raportare, indicatorii bugetari afișați în tab-page-ul **Raportări indicatori bugetari**.

## 3.8. SNSPMS

### 3.8.1. Vizualizarea raportărilor de la SNSPMS

#### 3.8.1.1 Cum se efectuează operația

**Utilizatorul** accesează tab page ul **Raportări SNSPMS**.

**SIUI** afișează lista cu raportările SNSPMS din perioada selectată.

Fiecare linie din tab-page-ul **Raportări SNSPMS** se detaliază, în sub-tab-page-urile **Internări**, **Date persoana internată**.

| Cod partener | Nume partener                        | Numele calendarului | Stare  | Număr de contract | Data raportării | Importat | Stare    | Data de început | Data sfârșit | Nume fișier                             |
|--------------|--------------------------------------|---------------------|--------|-------------------|-----------------|----------|----------|-----------------|--------------|---|
| SPT_CODLEA   | Spital Municipal Codlea              | IAN2007 SPT CAS-BV  | Închis | SPT_CODLEA        | 01-02-2007      | Da       | În lucru | 01-01-2007      | 31-01-2007   | SPT_SNSPMS_SPTCODLEA_20070729_0900.XML  |
| SPT_BOLI_INF | Spitalul de Boli infectioase         | IAN2007 SPT CAS-BV  | Închis | SPTBOLIINF        | 01-02-2007      | Da       | În lucru | 01-01-2007      | 31-01-2007   | SPT_SNSPMS_SPTBOLIINF_20070820_1118.XML |
| SPT_PSNEU    | Spitalul de psihiatrie si neurologie | IAN2007 SPT CAS-BV  | Închis | SPT_PSNEU         | 01-02-2007      | Da       | În lucru | 01-01-2007      | 31-01-2007   | SPT_SNSPMS_SPTPSNEU_20070827_2326.XML   |

Figura 3-71 Raportări SNSPMS

**Utilizatorul** poate efectua următoarele operații:

- ❑ **Vizualizare log import**, prin apăsarea acestui buton, **SIUI** deschide o fereastră în care se afișează centralizatorul raportării



Figura 3-72 Vizualizare log import

Fereastra este prevăzută cu două periații: *Versiune printare*, care permite tipărirea informațiilor din log și *Descarcă*, pentru salvarea informațiilor din log într-un fișier pe disc.

**Utilizatorul** vizualizează informațiile din tab-page-ul **Internări**

| Număr crt | Stare   | Stare SNSPMS | Tipul asigurării | Cod CAS | Nr. trimitere | Data trimitere | Diagnostic trimitere | Cod medic trimitere | Parafă trimitere | Foaițe de observație | Data internării | Tipul internării           | Cod criteriu de internare |
|-----------|---------|--------------|------------------|---------|---------------|----------------|----------------------|---------------------|------------------|----------------------|-----------------|----------------------------|---------------------------|
| 1         | Validat | Validat      | Toate            |         |               |                |                      |                     |                  | 000000               | 13-01-2007      | Alte                       | nedeplasabil              |
| 2         | Validat | Validat      | Toate            |         |               |                |                      |                     |                  | 000001               | 22-01-2007      | Urgență                    | nedeplasabil              |
| 3         | Validat | Validat      | Toate            |         |               |                |                      |                     |                  | 000002               | 14-01-2007      | Transfer interspitalicesc  | medic sef                 |
| 4         | Validat | Validat      | Toate            |         |               |                |                      |                     |                  | 000003               | 27-01-2007      | La cerere                  | medic sef                 |
| 5         | Validat | Validat      | Toate            |         |               |                |                      |                     |                  | 000004               | 06-01-2007      | Trimitere medic de familie | nedeplasabil              |

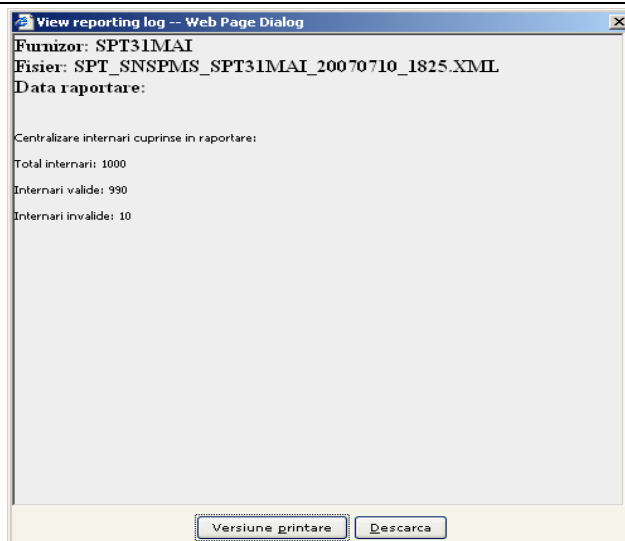
Figura 3-73 Vizualizare Internări

**Utilizatorul** selectează o înregistrare și vizualizează informațiile din tab-page-ul **Diagnostic secundare**

**Utilizatorul** accesează tab-page-ul **Date persoană internată** și vizualizează informațiile afișate

Internări Date persoana internata

✓ Numarul total: 90 (5 pagini) Linii/pag. 20

| Numar crt. | Data nasterii | Sex | CNP           | Nume | Prenume | Judet | Oras   | Cetatenie | Statut asigurat | Categorie asigurat            | Tip   | Cod CAS | Nume CAS |
|------------|---------------|-----|---------------|------|---------|-------|--------|-----------|-----------------|-------------------------------|-------|---------|----------|
| 1          | 06-12-1973    |     | 2180728589247 |      |         | NN    | Brasov | FR        |                 | salariat                      |       |         |          |
| 2          | 30-08-2003    |     | 6020506112341 |      |         | CJ    | Brasov | FR        |                 | handicap                      |       |         |          |
| 3          | 14-04-1963    |     | 1310905002191 |      |         | NM    | Brasov | FR        |                 | pensionar                     | acuti |         |          |
| 4          | 24-08-1948    |     | 2480924136779 |      |         | CV    | Brasov | FR        |                 | coasig                        | acuti |         |          |
| 5          | 24-10-1986    |     | 1340308431201 |      |         | BT    | Brasov | FR        |                 | PNS                           | acuti |         |          |
| 6          | 06-01-1943    |     | 2210501361291 |      |         | VN    | Brasov | FR        |                 | copil<18 ani                  | acuti |         |          |
| 7          | 25-01-1984    |     | 2210608721787 |      |         | GL    | Brasov | FR        |                 | alte                          |       |         |          |
| 8          | 03-08-1954    |     | 1610428847995 |      |         | OT    | Brasov | FR        |                 | revoluționar                  |       |         |          |
| 9          | 21-06-1990    |     | 2260325457017 |      |         | MM    | Brasov | FR        |                 | revoluționar                  | acuti |         |          |
| 10         | 11-11-1977    |     | 2651111780874 |      |         | BR    | Brasov | FR        |                 | gravida                       | acuti |         |          |
| 11         | 24-05-1967    |     | 1680210130013 |      |         | DB    | Brasov | FR        |                 | coasig                        | acuti |         |          |
| 12         | 08-09-1922    |     | 1370630131232 |      |         | SM    | Brasov | FR        |                 | veteran                       |       |         |          |
| 13         | 23-01-1980    |     | 2420806131261 |      |         | HR    | Brasov | FR        |                 | elev/ucenic/student 18-26 ani | acuti |         |          |
| 14         | 24-03-1973    |     | 2380320131279 |      |         | SB    | Brasov | FR        |                 | gravida                       |       |         |          |
| 15         | 25-08-1944    |     | 1170401131212 |      |         | IS    | Brasov | FR        |                 | ajutor social                 | acuti |         |          |
| 16         | 14-06-1975    |     | 1720917134004 |      |         | CT    | Brasov | FR        |                 | veteran                       |       |         |          |
| 17         | 29-09-1924    |     | 1780912131303 |      |         | IS    | Brasov | FR        |                 | veteran                       | acuti |         |          |
| 18         | 11-04-1983    |     | 5030616134183 |      |         | GL    | Brasov | FR        |                 | copil<18 ani                  | acuti |         |          |
| 19         | 25-02-1922    |     | 2340918131223 |      |         | CS    | Brasov | FR        |                 | PNS                           |       |         |          |
| 20         | 29-10-1929    |     | 1221004131212 |      |         | BN    | Brasov | FR        |                 | veteran                       |       |         |          |

Figura 3-74 Date persoană internată

### 3.9. VIZUALIZARE PRESCRIRI

#### 3.9.1. Vizualizare Rețete

##### 3.9.1.1 Cum se efectuează operația

Utilizatorul accesează succesiv meniurile Spital /Prescrieri/Rețete

SIUI deschide ecranul cu titlul Rețete prescrise.

Rețete prescrise

✓ Numarul total: 66 (4 pagini) Linii/pag. 20

| Nr.Crt. | Stare         | Cod rețetă | Nr.rețetă | Parafă | Nr.contract medic | Prescriș de:     | CNP           | Detaliată | CAS asigurat | Tip pacient | Nr.PNS | Numar zile de tratament | Foaiă de observație | Data foii de observație | Data rețetei | Nr.ordine | Cod tip rețetă |
|---------|---------------|------------|-----------|--------|-------------------|------------------|---------------|-----------|--------------|-------------|--------|-------------------------|---------------------|-------------------------|--------------|-----------|----------------|
| 0       | Respinsă      | AAAA       | 0000001   | 053364 | 1MIN              | Medic de familie | 1610806131221 | 5         |              | SAL         |        |                         |                     |                         | 17-05-2007   |           |                |
| 0       | Respinsă      | AAAA       | 2345454   | 053364 | 1MIN              | Medic de familie | 2280110100938 | 5         |              | SAL         |        |                         |                     |                         | 05-04-2007   |           |                |
| 1       | Temp.respinsă | AA         | 56456     | 590723 | 7878              | Medic de familie | 1680608111118 |           | CAS-BV       | SAL         | 2.8    |                         | 564646              |                         | 31-05-2007   | 564564    | U              |
| 1       | Respinsă      | AAAA       | 3245556   | 954961 | 1CER              | Medic de familie | 1550701131281 | 5         |              | SAL         |        |                         |                     |                         | 24-05-2007   |           |                |

Medicamente

✓ Numarul total: 1 (1 pagina) Linii/pag. 20

| Nr. crt. | Medicament raportat | Cod tip compensare | Cod medicament din lista de compensate | Nume medicament din lista de compensate | Listă compensare valabilă de la | Cod boală | Cod ICD 10 | Descriere ICD 10                                       | Substanță activă raportată | Substanță activă    | Doză | Categorie boală raportată | Cantitate prescrisă | Formă farmaceutică  | Concentrație |
|----------|---------------------|--------------------|--|---|---------------------------------|-----------|------------|--|----------------------------|---------------------|------|---------------------------|---------------------|---------------------|--------------|
| 1        |                     |                    |  |   |                                 | 104       | 104        | TUMORI MALIGNE ALE CAILOR BILIARE, ALTE SI NEPRECIZATE |                            | CYCLOPHOSPHAMIDUM 2 |      |                           | 40,000000           | SOL. INJ. I.M./I.V. | 50           |

Figura 3-75 Vizualizare Rețete prescrise

#### 3.9.2. Vizualizare recomandări pentru dispozitive medicale

##### 3.9.2.1 Cum se efectuează operația

Utilizatorul accesează succesiv meniurile Spital/Prescrieri/Recomandări pentru dispozitive medicale.

SIUI deschide ecranul cu titlul Recomandări pentru dispozitive medicale.

Recomandari pentru dispozitive medicale

Numarul total: 3 (1 pagina) Linii/pag. 20

| Serie | Numărul facturii     | Data       | Medic  | Cod diagnostic | Cnp           | Tip  | Tip proteză | Reparații dispozitive | Stare |
|-------|----------------------|------------|--------|----------------|---------------|------|-------------|-----------------------|-------|
| III   | 65767767667          | 18-05-2007 | 111111 | 1700928291893  | PALIATIVE     |      |             | D13                   | 2     |
| III   | 88877888888          | 15-06-2007 | 451312 | 381            | 1351224250702 |      |             | A21                   | 2     |
| WWW   | 11111111111111111111 | 14-06-2007 | 222323 | 381            | 1950111040861 | Left |             | D31                   | 2     |

Figura 3-76 Vizualizare Recomandări pentru dispozitive medicale

3.9.3. Vizualizare trimeri în ambulatoriu

3.9.3.1 Cum se efectuează operația

Utilizatorul accesează succesiv meniurile Spital/Prescrieri/Trimeri în ambulatoriu.

SIUI deschide ecranul cu titlul Trimeri în ambulatoriu.

Trimeri in ambulatoriu

Numarul total: 7 (1 pagina) Linii/pag. 20

| Număr crt | Stare   | Parafă | Cod medic     | Nume medic       | Parafă medic | CNP           | CNP asigurat | Prenume asigurat | Nume asigurat | Data emiterii | Diagnostic raportat | Cod Icd 10 | Descriere Icd 10                               | Numărul facturii | Serie   |
|-----------|---------|--------|---------------|------------------|--------------|---------------|--------------|------------------|---------------|---------------|---------------------|------------|--|------------------|---------|
| 10        | Respins | C11122 | 1051206000008 | MARCEAN VIOREL   | C11122       | 1950111040861 |              |                  |               | 15-06-2007    | 379                 | 379        | APECTIUNILE RADACINILOR SI PLEXURILOR NERVOASE | 2500000          | AAAAAAA |
| 11        | Respins | 111111 | 1110909380743 | Persoana 1 Zache | 111111       | 1480922296181 |              |                  |               | 16-05-2007    | 273                 |            |  | 3000000          | FFFFFFF |
| 11        | Respins | 111111 | 1110909380743 | Persoana 1 Zache | 111111       | 1480922296181 |              |                  |               | 16-05-2007    | 273                 | 273        | ALTE AVITAMINOZE                               | 3000000          | FFFFFFF |

Figura 3-77 Vizualizare Trimeri în ambulatoriu

3.9.4. Vizualizare recomandări pentru îngrijiri la domiciliu

3.9.4.1 Cum se efectuează operația

Utilizatorul accesează succesiv meniurile Spital/Prescrieri/Recomandări pentru îngrijiri la domiciliu.

SIUI deschide ecranul cu titlul Recomandări pentru îngrijiri la domiciliu.

Recomandări pentru îngrijiri la domiciliu

Numarul total: 6 (1 pagina) Linii/pag. 20

| Cod | Număr                | Data       | Medic  | Cod diagnostic | CNP           | Cod partener |
|-----|----------------------|------------|--------|----------------|---------------|--------------|
| GGG | 558877555555         | 22-06-2007 | 451312 | 381            | 1351224250702 | 82558        |
| SSS | 2344343442342344     | 25-05-2007 | 111111 | 277            | 2790429170341 | 82558        |
| TYV | 3456566              | 23-05-2007 | 111111 | 275            | 1480922296181 | 82558        |
| UIU | 74654645645646745645 | 23-05-2007 | 111111 | 470            | 2430101111119 | 82558        |
| UUU | 44444444444444444444 | 14-06-2007 | 222323 | 381            | 1950111040861 | 82558        |
| UYU | 45567745666665       | 19-05-2007 | 111111 | 55             | 1480922296181 | 82558        |

Serviciu recomandat

Numarul total: 1 (1 pagina) Linii/pag. 20

| Cod serviciu | Perioada | cantitate | Ciclu |
|--------------|----------|-----------|-------|
| HC12         |          | 2         | 2     |

Figura 3-78 Vizualizare Recomandări pentru îngrijiri la domiciliu

### 3.10. VIZUALIZARE SITUAȚII EXCEȚIONALE

#### 3.10.1. Vizualizare acorduri Internaționale

**Utilizatorul** accesează succesiv meniurile **Spital/ Situații excepționale /Acorduri Internaționale**.

**SIUI** deschide ecranul cu titlul **Acorduri Internaționale**.

| Acorduri Internaționale                      |         |                     |               |                |               |               |                      |                 |          |        |               |                     |         |                     |
|--|---------|---------------------|---------------|----------------|---------------|---------------|----------------------|-----------------|----------|--------|---------------|---------------------|---------|---------------------|
| Numarul total: 1 (1 pagina)    Linii/pag. 20 |         |                     |               |                |               |               |                      |                 |          |        |               |                     |         |                     |
| Număr crt.                                   | Stare   | Foaie de observație | Nr. trimitere | Data trimitere | Data nașterii | Referring ctr | Diagnostic trimitere | Data internării | Sex      | Parafă | Tip extermare | Tipul asigurării    | Cod CAS | Cod medic principal |
| 1  | Validat | HEMO2               | HEMO2         |                |               | 53454545      |                      | 06-06-2007      | Masculin | 111112 | externat      | Acord international |         |                     |

Figura 3-79 Vizualizare Acorduri Internaționale

#### 3.10.2. Vizualizare card european

**Utilizatorul** accesează succesiv meniurile **Spital/ Situații excepționale /Card european**.

**SIUI** deschide ecranul cu titlul **Card european**.

| Card european                                |         |                     |               |                |               |               |                      |                 |         |        |               |                  |         |                     |
|--|---------|---------------------|---------------|----------------|---------------|---------------|----------------------|-----------------|---------|--------|---------------|------------------|---------|---------------------|
| Numarul total: 1 (1 pagina)    Linii/pag. 20 |         |                     |               |                |               |               |                      |                 |         |        |               |                  |         |                     |
| Număr crt.                                   | Stare   | Foaie de observație | Nr. trimitere | Data trimitere | Data nașterii | Referring ctr | Diagnostic trimitere | Data internării | Sex     | Parafă | Tip extermare | Tipul asigurării | Cod CAS | Cod medic principal |
| 0  | Validat | 543534              |               |                | 11-11-1911    |               |                      | 01-06-2007      | Feminin | 111111 | externat      | Eurocard         | CAS-BV  |                     |

Figura 3-80 Vizualizare Card european

#### 3.10.3. Vizualizare vătămări corporale

**Utilizatorul** accesează succesiv meniurile **Spital/ Situații excepționale /Vătămări corporale**.

**SIUI** deschide ecranul cu titlul **Vătămări corporale**.

| Vătămări corporale                              |         |                     |               |                |               |               |                      |                 |     |        |               |                  |         |  |
|---|---------|---------------------|---------------|----------------|---------------|---------------|----------------------|-----------------|-----|--------|---------------|------------------|---------|--|
| Numarul total: 347 (18 pagini)    Linii/pag. 20 |         |                     |               |                |               |               |                      |                 |     |        |               |                  |         |  |
| Număr crt.                                      | Stare   | Foaie de observație | Nr. trimitere | Data trimitere | Data nașterii | Referring ctr | Diagnostic trimitere | Data internării | Sex | Parafă | Tip extermare | Tipul asigurării | Cod CAS |  |
| 13  | Validat | 12                  |               |                | 14-08-1998    |               |                      | 03-05-2007      |     | 555555 |               |                  | CAS-BV  |  |
| 15  | Validat | 14                  |               |                | 20-04-1991    |               |                      | 21-05-2007      |     | 187244 |               |                  | CAS-BV  |  |

Figura 3-81 Vizualizare Vătămări corporale

#### 3.10.4. Vizualizare boli profesionale

**Utilizatorul** accesează succesiv meniurile **Spital/ Situații excepționale /Boli profesionale**.

**SIUI** deschide ecranul cu titlul **Boli profesionale**.

**Boli profesionale**

Numarul total: 644 (33 pagini)    Linii/pag. 20

| Număr crt | Stare   | Foaie de observație | Nr. trimitere | Data trimitere | Data nașterii | Referring ctr | Diagnostic trimitere | Data internării | Sex      | Parafă | Tip externare      | Tipul asigurării | Cod CAS |
|-----------|---------|---------------------|---------------|----------------|---------------|---------------|----------------------|-----------------|----------|--------|--------------------|------------------|---------|
| 0         | Validat | HEMO1               |               |                | 11-01-1995    |               |                      | 22-06-2007      | Masculin | 222323 | externat la cerere | Obligatorie      | CAS-BV  |
| 11        | Validat | 10                  |               |                | 31-08-1992    |               |                      | 25-05-2007      |          | 211111 |                    |                  | CAS-BV  |

Figura 3-82 Vizualizare Boli profesionale

### 3.11. ORDONANTARE

#### 3.11.1. Validarea și trimiterea facturii în ERP

După asocierea raportării cu factura, aceasta trebuie validată înainte de a fi transmisă în ERP.

##### 3.11.1.1 Precondiții

- Să existe factura asociată unei raportări

##### 3.11.1.2 Cum se efectuează operația

**Utilizatorul** accesează succesiv meniurile **Ordonanțare/Facturi**

**SIUI** afișează lista facturilor generate

**Utilizatorul** selectează factura și accesează ecranul de detaliu prin apăsarea butonului *Modifică*

**SIUI** afișează ecranul de detaliu al facturii selectate

**Factura**

|                   |              |                     |            |
|-------------------|--------------|---------------------|------------|
| Nr.inreg:         | SPT08        | Data inregistrării: | 19-02-2008 |
| Stare:            | In asteptare | Sumă refuzată:      | 0,00       |
| Sumă ordonanțată: | 0,00         | Unit. org.:         | CAS-BV     |
| Unit. org.:       | CAS-BV       | Partener:           | DB30       |
| Partener:         | DB30         | Numar factura:      | DV2345678  |
| Numar factura:    | DV2345678    | Data factura:       | 19-02-2008 |
| Valoare factura:  | 9.180,00     |                     |            |

Figura 3-83 Validare factură

**Utilizatorul** apasă butonul *Validează*

**SIUI** validează factura și afișează mesajul: "Înregistrarea "Factură" a fost actualizată cu succes în baza de date."

**Utilizatorul** apasă *Înapoi*

**SIUI** afișează lista facturilor, cu factura validată anterior, selectată

**Factura**

Numarul total: 1 (1 pagina)    Linii/pag. 20

| Număr factură   | Data factură | Valoare factură | Nr.inreg. | Data inregistrării | Stare  | Sumă refuzată | Sumă ordonanțată | Cod partener | Tip partener | Nume partener                                |
|-----------------|--------------|-----------------|-----------|--------------------|--------|---------------|------------------|--------------|--------------|--|
| dv<br>DV2345678 | 19-02-2008   | 9.180,000000    | SPT08     | 19-02-2008         | Valida | 0,000000      | 0,000000         | DB30         | Toate        | Furnizor de servicii Medicale Spital testare |

Figura 3-84 Listă facturi

1.

**Utilizatorul** apasă *Trimitere facturi în ERP*

**SIUI** afișează ecranul **Criterii trimitere facturi în ERP**

Figura 3-85 Trimitere facturi în ERP

**Utilizatorul** selectează categoria de partener SPT, completează datele de început și de sfârșit ale intervalului în care se află datele facturilor care se trimit în ERP și apasă butonul *Trimitere facturi în ERP*.

**SIUI** transmite facturile în ERP.

2.

**Utilizatorul** apasă *Trimitere în ERP facturi filtrate*

**SIUI** afișează ecranul de dialog pentru acceptul trimiterii facturi filtrate



Figura 3-86 Dialogul pentru confirmare trimitere facturi în ERP

**SIUI** transmite facturile în ERP.

### 3.11.2. Inițierea ordonanțării plăților

După transmiterea facturii în ERP, se inițiază ordonanțarea.

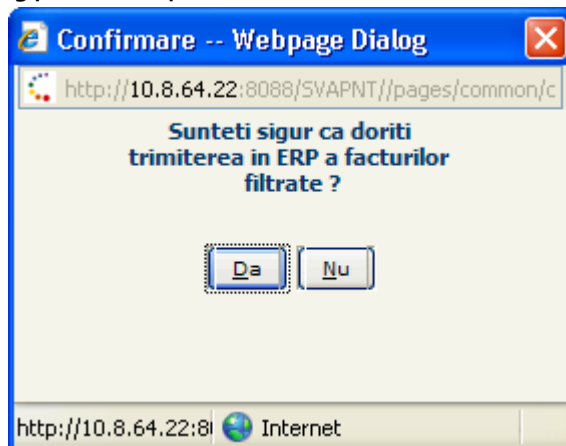
#### 3.11.2.1 Precondiții

- Să existe factura transmisă în ERP

#### 3.11.2.2 Cum se efectuează operația

**Utilizatorul** accesează succesiv meniurile **Ordonanțare/Facturi**.

**SIUI** deschide ecranul cu titlul **Facturi**.

**Utilizatorul** apasă *Ordonanțare facturi*

**SIUI** deschide ecranul **Criterii ordonanțare facturi**

**Criterii ordonanțare facturi**

Număr ordonanțare

Categorie partener  \* 

Tip decont  

Data început  

Data sfârșit  

Figura 3-87 Criterii ordonanțare facturi

**Utilizatorul** completează numărul ordonanțării, selectează categoria partener SPT, și completează data de început și data de sfârșit, și apasă *Ordonanțare facturi*

**Utilizatorul** apasă *Ordonanțare facturi filtrate*

**SIUI** deschide ecranul de dialog pentru acceptul ordonantarii



Figura 3-88 Dialog pentru acceptul efectuării ordonantarii

**SIUI** generează ordonanțarea care se regăsește în *Ordonanțare/Ordonanțări*

### 3.11.3. Tipărirea ordonanțării

După inițierea ordonanțării, aceasta se tipărește.

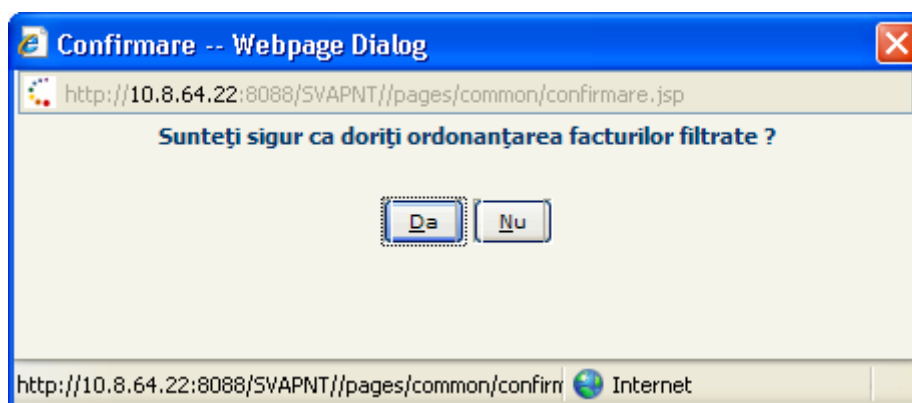
#### 3.11.3.1 Precondiții

- Să existe ordonanțare

#### 3.11.3.2 Cum se efectuează operația

**Utilizatorul** accesează succesiv meniurile *Ordonanțare/Ordonanțări*.

**SIUI** deschide ecranul cu titlul *Ordonanțări*.

**Ordonantari**

Numarul total: 57 (3 pagini) 1 Linii/pag. 20

| Număr                | Data       | Valoare       | Număr factură | Data factura | Valoare factura        | Număr notă de refuz | Data notă de refuz | Valoare refuz de plata |
|----------------------|------------|---------------|---------------|--------------|------------------------|---------------------|--------------------|------------------------|
| 88888888(1)          | 29-01-2008 | 7,870000      | 1Q2           | 03-12-2007   | 100,000000             | MF072               | 10-01-2008         | 88,210000              |
| 1231(1)              | 21-01-2008 | 19,200000     | 1213          | 21-11-2007   | 111.111,000000         | 1231                | 14-12-2007         | 111091,800000          |
| 1231232(1)           | 21-01-2008 | 289,280000    | 12312         | 21-11-2007   | 1.111.111,000000       | 1231232             | 14-12-2007         | 1110821,720000         |
| 56(1)                | 18-01-2008 | 0,000000      | 1122          | 17-01-2008   | 91,560000              |                     |                    |                        |
| 56766(2)             | 18-01-2008 | 0,000000      | 1122          | 17-01-2008   | 91,560000              |                     |                    |                        |
| 56766(1)             | 18-01-2008 | 0,000000      | 567824        | 18-01-2008   | 59,500000              |                     |                    |                        |
| CRON1234(1)          | 10-01-2008 | 91.042,600000 | CRON1234      | 15-11-2007   | 100.851.164.159,350000 | SPT072              | 20-12-2007         | 100851073116,750000    |
| 546547465(1)         | 03-01-2008 | 376,560000    | 05935403      | 28-02-2007   | 396,440000             | 5                   | 23-10-2007         | 19,880000              |
| 235465567(1)         | 21-12-2007 | 0,000000      | 235465567     | 21-12-2007   | 17.000,000000          | FARM071             | 03-09-2007         | 17000,000000           |
| O456456(1)           | 18-12-2007 | 0,000000      | MF2.2         | 27-08-2007   | 3.000,000000           | mrf 2.2             | 03-09-2007         | 2784,560000            |
| O456456(2)           | 18-12-2007 | 215,440000    | MF2.2         | 27-08-2007   | 3.000,000000           |                     |                    |                        |
| NNN(1)               | 15-12-2007 | 0,000000      | NNN           | 10-12-2007   | 169,520000             | RECA072             | 11-12-2007         | 169,520000             |
| FRM_07_0000000011(1) | 15-12-2007 | 2,040000      | 7778887       | 01-12-2007   | 3,000000               | FRM_07_0000000011   | 15-12-2007         | 0,960000               |
| FRM_07_0000000009(1) | 11-12-2007 | 1,620000      | X4            | 01-12-2007   | 1,710000               | FRM_07_0000000009   | 10-12-2007         | 0,090000               |
| 9999(1)              | 11-12-2007 | 90,000000     | 9999          | 10-12-2007   | 90,000000              |                     |                    |                        |
| 123455(1)            | 11-12-2007 | 0,000000      | 123455        | 28-11-2007   | 150,870000             | RCA119627103242788  | 28-11-2007         | 150,870000             |
| 34(1)                | 11-12-2007 | 0,000000      | 34            | 03-12-2007   | 163,770000             | CRT                 | 03-12-2007         | 163,770000             |
| OMG10(1)             | 11-12-2007 | 2.500,000000  | OMG10         | 11-12-2007   | 2.500,000000           |                     |                    |                        |
| FRM_07_0000000010(2) | 11-12-2007 | 0,510000      | X5            | 01-12-2007   | 1,000000               | FRM_07_0000000010   | 10-12-2007         | 0,490000               |
| HC119686314652514(1) | 10-12-2007 | 2,300000      | 445           | 05-12-2007   | 2,300000               |                     |                    |                        |

Figura 3-8g Listă Ordonanțări

**Utilizatorul** selectează ordonanțarea pe care o va tipări și apasă *Tipărire ordonanțare*  
**SIUI** afișează fereastra de dialog pentru deschiderea sau salvarea fișierului care conține ordonanțarea  
**Utilizatorul** apasă *Open*  
**SIUI** afișează ordonanțarea în format .pdf

|   |   |  |                                   |
|---|---|--|-----------------------------------|
| MINISTERUL (INSTITUTIA)<br>CJAS Brasov  |   | Data emiterii: 21-08-2007<br>Compartimentul de specialitate: CJAS Brasov                                 |                                   |
| Numar: NR1CODLEA(1)<br>Categorie furnizor: Spitale  |   |  |                                   |
| <b>ORD01001 - ORDONANTARE DE PLATA</b>  |   |  |                                   |
| Natura cheitului: 68.05.06.01.  |   |  |                                   |
| Lista documentelor justificative: 100CODLEA din 21-08-2007  |   |  |                                   |
| Nr/data angajamentului legal: SPT_CODLEA / 2007   |   |  |                                   |
| Modul de plata (virament/numerar)   |   |  |                                   |
| Suma datorata beneficiarului: 92.393,92   |   |  |                                   |
| Avansuri acordate si retinute beneficiarului  |   |  |                                   |
| Suma de plata (lei): 92.393,91  |   |  |                                   |
| Calculul disponibilului din contul de angajamente bugetare  |   |  |                                   |
| Subdiviziunea clasificatiei bugetare  | Disponibil inaintea efectuării plății   | Suma de plata  | Disponibil după efectuarea plății |
| 68.05.06.01   | 247839040.83  | 92.393.91  | 247748048.92                      |
| Numele si adresa beneficiarului:<br>Spital Codlea<br>Cerbului, BRASOV, BRASOV, Romania  |   | Numarul de cont: RO57BJXK2GE8272W7EPQ4090<br>Trezoreria (Banca): BCR - TITULESCU<br>Cod: BCR - TITULESCU |                                   |
| Compartimentul de specialitate<br>Data .....<br>Semnatura .....<br><br>Compartimentul de contabilitate<br>Data .....<br>Semnatura ..... | Control financiar preventiv<br>CFPP                      CFPD<br>Data .....                      Data .....<br>Viza                                      Viza<br>Semnatura .....                      Semnatura ..... |  |                                   |
| Ordonator de credite  |   |  |                                   |
| Data .....  |   |  |                                   |
| Semnatura .....   |   |  |                                   |

Figura 3-9o Tipărire ordonanțare

### 3.12. RAPOARTE

După accesarea succesivă a meniurilor **Spital/Rapoarte** se afișează submeniurile corespunzătoare rapoartelor , și anume Cjas alte rapoarte, Cjas rapoarte lege, Cnas alte rapoarte, Rapoarte CNAS, Rapoarte trimestriale CNAS.

#### 3.12.1. CJAS alte raporte

##### 3.12.1.1 Borderou de plăți

**Utilizatorul** accesează succesiv meniurile **Spital/ Rapoarte /Cjas alte rapoarte/ Borderou de plăți**.

**SIUI** deschide ecranul cu titlul **Borderou de plăți**.

Figura 3-91 Borderou de plăți

**Utilizatorul** completează cel puțin câmpurile marcate ca fiind obligatorii, apoi apasă butonul *Vizualizare*.

**SIUI** afișează un ecran prin care solicită operatorului fie să deschidă raportul – prin butonul *Open*, fie să-l salveze pe hard-disk iar apoi să-l vizualizeze - butonul *Save*.

CJAS Brasov

#### SPT02013 - BORDEROU DE PLATA pentru efectuarea platii furnizorilor in IAN2007 SPT CAS-BV

| Nr./data angaj legal          | Numele beneficiarului                | CUI beneficiar | Numarul de cont al beneficiarului | Banca beneficiarului | Lista documentelor justificative (factura) | Suma datorata beneficiarului (valoarea facturii) | Suma de plata RON | Nr. OP | Explicatii |
|-------------------------------|--------------------------------------|----------------|-----------------------------------|----------------------|--|--|-------------------|--------|------------|
| 1                             | 2                                    | 3              | 4                                 | 5                    | 6  | 7  | 8                 | 9      | 10         |
| SPT_PSNEU-01/01/2007          | Spitalul de psihiatrie si neurologie | 26434          | RO58DVBV2EWD92WV2IZ49168          | TREZO CODLEA         | SPT1234 - 28/08/2007                       | 56.700,00  | 56.700,00         |        |            |
| HDS_HEMO DIALIZA - 01/01/2007 | Spital fagaras                       | 625654         | RO10VTTYX74IUL7U3M6Q49J8Y         | TREZO BRASOV         | HEM1234 - 30/07/2007                       | 4.500,00   | 4.500,00          |        |            |
| SPT_CODLEA - 01/01/2007       | Spital Municipal Codlea              | 898752768      | RO82ENPN91ED576HOY8B9YS1          | TREZO CODLEA         | 100CODLEA - 21/08/2007                     | 92.393,92  | 92.393,91         |        |            |
| <b>Total</b>                  | -                                    | -              | -                                 | -                    | -  | 153.593,92                                       | 153.593,91        | -      | -          |

#### 3.12.1.2 Raport asistență medicală

**Utilizatorul** accesează succesiv meniurile **Spital/ Rapoarte /Cjas alte rapoarte/ Raport asistență medicală**.

SIUI deschide ecranul cu titlul **Raport asistență medicală**.

**Raport asistență medicală**

Regularizare

Calendar  +

Spital

**Figura 3-92 Raport asistență medicală**

**Utilizatorul** completează cel puțin câmpurile marcate ca fiind obligatorii, apoi apasă butonul *Vizualizare*.

**SIUI** afișează un ecran prin care solicită operatorului fie să deschidă raportul – prin butonul *Open*, fie să-l salveze pe hard-disk iar apoi să-l vizualizeze- butonul *Save*.

**Casa Judeteana Braila**

**SPT02014 - SUME REZULTATE IN URMA VERIFICARII RAPORTARILOR IN ASISTENTA MEDICALA SPITALICEASCA IN LUNA IUL2009 SPT CAS-BR**

| Numar Contract/<br>Tip Plata              | FURNIZOR   |                          |       |           | FACTURA    |          |            |               | VALOARE      |              |              |               |            |
|---|--|--------------------------|-------|-----------|------------|----------|------------|---------------|--------------|--------------|--------------|---------------|------------|
|   | CUI  | Cont                     | Banca | Nr. Inreg | Data Inreg | Nr. fact | Data fact  | Valoare fact. | Contract     | Realizat     | De finantat  | Finantat 1-15 | De plata   |
| <b>1485</b>                               | <b>Denumire: SPITALUL DE PNEUMOFIZIOLOGIE</b>        |                          |       |           |            |          |            |               |              |              |              |               |            |
| Tarif mediu pe caz rezolvat               |  |                          |       | SPT09119  | 04/08/2009 | 86       | 31/07/2009 | 433169.06     | 440.318,42   | 459.227,80   | 440.318,42   | 226912,56     | 213.405,86 |
| Tarif pe zi de spitalizare                |  |                          |       | SPT09119  | 04/08/2009 | 86       | 31/07/2009 | 433169.06     | 493.536,00   | 493.536,00   | 493.536,00   | 273.772,80    | 219.763,20 |
| <b>Total SPITALUL DE PNEUMOFIZIOLOGIE</b> | 11333442   | RO60TREZ1515041XXX000379 |       |           |            |          |            | TREZORERIE    | 933.854,42   | 952.763,80   | 933.854,42   | 500.683,36    | 433.169,06 |
| <b>1486</b>                               | <b>Denumire: SPITALUL DE PSIHIATRIE</b>              |                          |       |           |            |          |            |               |              |              |              |               |            |
| Spitalizare de zi                         |  |                          |       | SPT09117  | 06/08/2009 | 3666646  | 31/07/2009 | 687280.0      | 27.300,00    | 31.220,00    | 27.300,00    | 19.040,00     | 8.260,00   |
| Tarif mediu pe caz rezolvat               |  |                          |       | SPT09117  | 06/08/2009 | 3666646  | 31/07/2009 | 687280.0      | 880.800,00   | 919.200,00   | 880.800,00   | 489.600,00    | 391.200,00 |
| Tarif pe zi de spitalizare                |  |                          |       | SPT09117  | 06/08/2009 | 3666646  | 31/07/2009 | 687280.0      | 531.500,00   | 573.732,60   | 531.500,00   | 243.680,00    | 287.820,00 |
| <b>Total SPITALUL DE PSIHIATRIE</b>       | 14984313   | RO76TREZ1515041XXX000382 |       |           |            |          |            | TREZORERIE    | 1.439.600,00 | 1.524.152,60 | 1.439.600,00 | 752.320,00    | 687.280,00 |
| <b>1487</b>                               | <b>Denumire: SPITALUL JUDETEAN DE URGENTA BRAILA</b> |                          |       |           |            |          |            |               |              |              |              |               |            |
| Spitalizare de zi                         |  |                          |       | SPT09122  | 07/08/2009 | 699      | 31/07/2009 | 3148070.1     | 789.489,64   | 1.203.320,56 | 789.489,64   | 567.888,86    | 221.600,78 |

12/08/2009 - SPT02014 Pag. 1 / 3

### 3.12.1.3 Raport sume contractate

**Utilizatorul** accesează succesiv meniurile **Spital/ Rapoarte /Cjas alte rapoarte/ Raport sume contractate**.  
**SIUI** deschide ecranul cu titlul **Raport sume contractate**.

Figura 3-93 Raport sume contractate

**Utilizatorul** completează cel puțin câmpurile marcate ca fiind obligatorii, apoi apasă butonul **Vizualizare**.  
**SIUI** afișează un ecran prin care solicită operatorului fie să deschidă raportul – prin butonul **Open**, fie să-l salveze pe hard-disk iar apoi să-l vizualizeze- butonul **Save**.

#### SPT02015 - SUMELE CONTRACTATE, REALIZATE SI DECONTATE CONFORM ART. 5 Anexa nr. 18 LA NORMELE DE APLICARE A CONTRACTULUI

| Unitatea sanitara *)         | Luna      | Suma contractata | din care: |                   |                    |            | Suma realizata | din care: |                   |                    |            | Suma decontata | din care: |                   |                    |            |
|------------------------------|-----------|------------------|-----------|-------------------|--------------------|------------|----------------|-----------|-------------------|--------------------|------------|----------------|-----------|-------------------|--------------------|------------|
|                              |           |                  | DRG       | Tarif pe zi spit. | Tarif mediu pe caz | Spit de zi |                | DRG       | Tarif pe zi spit. | Tarif mediu pe caz | Spit de zi |                | DRG       | Tarif pe zi spit. | Tarif mediu pe caz | Spit de zi |
| SPITALUL DE PNEUMOTIZIOLOGIE | ianuarie  | 662385,46        | 0,00      | 427679,20         | 234706,26          | 0,00       | 842948,81      | 0,00      | 400772,01         | 442176,80          | 0,00       | 662385,46      | 0,00      | 427679,20         | 234706,26          | 0,00       |
|                              | Februarie | 693384,40        | 0,00      | 427679,20         | 265705,20          | 0,00       | 925691,22      | 0,00      | 447270,42         | 478420,80          | 0,00       | 693384,40      | 0,00      | 427679,20         | 265705,20          | 0,00       |
|                              | Aprilie   | 744917,40        | 0,00      | 434928,00         | 309989,40          | 0,00       | 808127,62      | 0,00      | 358702,02         | 449425,60          | 0,00       | 744917,40      | 0,00      | 434928,00         | 309989,40          | 0,00       |
|                              | Iunie     | 933854,42        | 0,00      | 493536,00         | 440318,42          | 0,00       | 1012193,28     | 0,00      | 518657,28         | 493536,00          | 0,00       | 933854,42      | 0,00      | 493536,00         | 440318,42          | 0,00       |
|                              | Iulie     | 933854,42        | 0,00      | 493536,00         | 440318,42          | 0,00       | 950062,46      | 0,00      | 456526,46         | 493536,00          | 0,00       | 933854,42      | 0,00      | 493536,00         | 440318,42          | 0,00       |
|                              | Mai       | 933854,42        | 0,00      | 493536,00         | 440318,42          | 0,00       | 1031102,66     | 0,00      | 537566,66         | 493536,00          | 0,00       | 933854,42      | 0,00      | 493536,00         | 440318,42          | 0,00       |
|                              | Martie    | 700633,20        | 0,00      | 434928,00         | 265705,20          | 0,00       | 919048,59      | 0,00      | 440627,79         | 478420,80          | 0,00       | 700633,20      | 0,00      | 434928,00         | 265705,20          | 0,00       |
| SPITALUL DE PSIHIATRIE       | ianuarie  | 1009900,35       | 0,00      | 421770,00         | 571155,00          | 16975,35   | 1121723,24     | 0,00      | 637130,00         | 462492,00          | 22101,24   | 1009900,35     | 0,00      | 421770,00         | 571155,00          | 16975,35   |
|                              | Iulie     | 1439600,00       | 0,00      | 531500,00         | 880800,00          | 27300,00   | 1505252,60     | 0,00      | 914400,00         | 559632,60          | 31220,00   | 1439600,00     | 0,00      | 531500,00         | 880800,00          | 27300,00   |
|                              | Iunie     | 1425600,00       | 0,00      | 517500,00         | 880800,00          | 27300,00   | 1540585,20     | 0,00      | 952800,00         | 551315,20          | 36470,00   | 1425600,00     | 0,00      | 517500,00         | 880800,00          | 27300,00   |
|                              | Mai       | 1439600,00       | 0,00      | 531500,00         | 880800,00          | 27300,00   | 1555690,00     | 0,00      | 912000,00         | 611560,00          | 32130,00   | 1439600,00     | 0,00      | 531500,00         | 880800,00          | 27300,00   |
|                              | Aprilie   | 1104102,30       | 0,00      | 410850,00         | 667290,00          | 25962,30   | 1188474,23     | 0,00      | 693680,00         | 465570,00          | 29224,23   | 1104102,30     | 0,00      | 410850,00         | 667290,00          | 25962,30   |
|                              | Februarie | 1066958,10       | 0,00      | 389010,00         | 655980,00          | 21968,10   | 1197992,89     | 0,00      | 691795,00         | 474444,00          | 31753,89   | 1066958,10     | 0,00      | 389010,00         | 655980,00          | 21968,10   |
|                              | Martie    | 1099718,10       | 0,00      | 421770,00         | 655980,00          | 21968,10   | 1334362,24     | 0,00      | 816205,00         | 482742,00          | 35415,24   | 1099718,10     | 0,00      | 421770,00         | 655980,00          | 21968,10   |

### 3.12.1.4 Lista furnizorilor care nu au raportat

**Utilizatorul** accesează succesiv meniurile **Spital/ Rapoarte /Cjas alte rapoarte/ Lista furnizorilor care nu au raportat**.

**SIUI** deschide ecranul cu titlul **Lista furnizorilor care nu au raportat**.



**Figura 3-94** Lista furnizorilor care nu au raportat

**Utilizatorul** completează cel puțin câmpurile marcate ca fiind obligatorii, apoi apasă butonul *Vizualizare*.

**SIUI** afișează un ecran prin care solicită operatorului fie să deschidă raportul – prin butonul *Open*, fie să-l salveze pe hard-disk iar apoi să-l vizualizeze- butonul *Save*.

CJAS Brasov

### SPT02016 - Lista spitalelor care nu au raportat pentru perioada 01/01/2007 - 31/01/2007

| Nr Crt | Numar contract | Nume spital                           | Cod fiscal |
|--------|----------------|---------------------------------------|------------|
| 1      | 432423         | Hope Clinic                           | 9636789    |
| 2      | SPTCASBV_H2    | Spital judetean Brasov                | 31953      |
| 3      | SPT_PARA       | Spital de paraclinice                 | 08605482   |
| 4      | SPT_PNEUMO     | Spitalul de Pneumoftioziologie Brasov | 954290     |

### 3.12.1.5

### 3.12.1.6 Personal angajat

**Utilizatorul** accesează succesiv meniurile **Spital/ Rapoarte /Cjas alte rapoarte/Personal angajat**.

**SIUI** deschide ecranul cu titlul **Personal angajat**

Figura 3-95 Personal angajat

**Utilizatorul** completează cel puțin câmpurile marcate ca fiind obligatorii, apoi apasă butonul *Vizualizare*.

**SIUI** afișează un ecran prin care solicită operatorului fie să deschidă raportul – prin butonul *Open*, fie să-l salveze pe hard-disk iar apoi să-l vizualizeze - butonul *Save*.

**SPT02019 - Raport privind personalul angajat din spitalul SPITAL MUNICIPAL CODLEA in perioada 01/01/2007 - 31/12/2007**

| Nume                       | CNP           | Parafa | ALP         |                  | AM          |                  | Specialitatea                  | Grad       |
|----------------------------|---------------|--------|-------------|------------------|-------------|------------------|--------------------------------|------------|
|                            |               |        | Nr          | Data             | Nr          | Data             |                                |            |
| ANDREI PICU                | 1430502081962 | 122051 | nr. generat | 01.01.1970 00:00 | nr. generat | 01.01.1970 00:00 | CHIRURGIE GENERALA             | PRIMAR     |
| ANCA MARIA ILEA            | 2670907081968 | 446977 | nr. generat | 01.01.1970 00:00 | nr. generat | 01.01.1970 00:00 | MEDICINA DE LABORATOR          | PRIMAR     |
| SIMONA VIOLETA DURACH      | 2630412081969 | 467895 | nr. generat | 01.01.1970 00:00 | nr. generat | 01.01.1970 00:00 | OTORINOLARINGOLOGIE            | SPECIALIST |
| MIHALA GEORGETA TUDOR      | 2700308080085 | 658527 | nr. generat | 01.01.1970 00:00 | nr. generat | 01.01.1970 00:00 | MEDICINA DE FAMILIE            | SPECIALIST |
| CAMELIA MARCELA MITRIC     | 2710317284453 | 521831 | nr. generat | 01.01.1970 00:00 | nr. generat | 01.01.1970 00:00 | RADIOLOGIE-IMAGISTICA MEDICALA | SPECIALIST |
| AMELIA GEORGIANA BOT       | 2720916240032 | 476834 | nr. generat | 01.01.1970 00:00 | nr. generat | 01.01.1970 00:00 | OBSTETRICA-GINECOLOGIE         | SPECIALIST |
| CLAUDIA FLORINA COSTE      | 2610331081967 | 467403 | nr. generat | 01.01.1970 00:00 | nr. generat | 01.01.1970 00:00 | PEDIATRIE                      | PRIMAR     |
| PIROSKA ACHIM              | 2540821081976 | 627881 | nr. generat | 01.01.1970 00:00 | nr. generat | 01.01.1970 00:00 | MEDICINA INTERNA               | PRIMAR     |
| SILVIU COSTIN STANCIULESCU | 1720904034962 | 875477 | nr. generat | 01.01.1970 00:00 | nr. generat | 01.01.1970 00:00 | MEDICINA INTERNA               | SPECIALIST |
| GABRIELA DOINA VOINEAG     | 2370225080043 | 124522 | nr. generat | 01.01.1970 00:00 | nr. generat | 01.01.1970 00:00 | RECUPERARE, MEDICINA FIZICA SI | PRIMAR     |

### 3.12.1.7 Consum de medicamente pe sipital

**Utilizatorul** accesează succesiv meniurile **Spital/ Rapoarte /Cjas alte rapoarte/ FRM02040 – Raport consum farmacii cu circuit inchis**. **SIUI** deschide ecranul cu titlul **FRM02040 – Raport consum farmacii cu circuit inchis**.

FRM02040 – Raport consum farmacii cu circuit inchis

Tip raport [dropdown]

Spital [input]

Subunitate [input]

CAS CAS-BR Casa Judeteana Braila

De la data [calendar] \* Până la data [calendar] \*

Secție [input]

Medic Șef [input]

Valoare mai mare decât [input]

Medic curant [input]

Asigurat [input]

PNS [input]

Cod Medicament [input]

Denumire Medicament [input]

ICD10 [input]

Produse [input]

Este rețetă [dropdown] \* Tip articol [dropdown] \*

PNS [dropdown] \* Detalii medicamente

[Vizualizare]

**Figura 3-96 Raport consum farmacii cu circuit închis**

**Utilizatorul** completează cel puțin câmpurile marcate ca fiind obligatorii, apoi apasă butonul *Vizualizare*. **SIUI** afișează un ecran prin care solicită operatorului fie să deschidă raportul – prin butonul *Open*, fie să-l salveze pe hard-disk iar apoi să-l vizualizeze - butonul *Save*.

#### Raport consum farmacii cu circuit inchis in perioada

02/07/2007 - 27/07/2007

**Pentru:**

Persoana juridica: "FODOR JOZEF" NATION  
 Sectie: Boli infectioase  
 Medic sef: IORDACHEF STELIANfg  
 Valoare mai mare decat: -  
 Medic curant: Ion Coltan  
 Asigurat: -  
 PNS TRATAMENTUL PERSOANELOR CU  
 Medicament GLUCOBAY 100mg  
 ICD10 GIARDIAZA (LAMBLIAZA)  
 Material C1  
 Sumele sunt exprimate in RON



Raport consum farmacie cu circuit inchis in perioada 01/01/2007 - 31/12/2007

| Foia codica                                     | Data codica | Parafa medic | Contract medic |      |
|---|-------------|--------------|----------------|------|
| Unitatea HDS2007 "Spitalul Municipal Fagaras"   |             |              |                | 2,00 |
| Programul TRATAMENTUL BOLNAVILOR CU TUBERCULOZA |             |              |                |      |
| Sectia 1023 - "HIV/SIDA"                        |             |              |                | 2,00 |
| 2   | 12/06/2007  | 111111       | TEST           | 1,00 |
| 3   | 12/06/2007  | 111111       | TEST           | 1,00 |
| Total:  |             |              |                | 2,00 |

### 3.12.1.8 Evidență situații speciale

**Utilizatorul** accesează succesiv meniurile **Spital/ Rapoarte /Cjas alte rapoarte/ Evidență situații speciale**.

**SIUI** deschide ecranul cu titlul **Evidență situații speciale**.

Figura 3-97 Evidență situații speciale

**Utilizatorul** completează cel puțin câmpurile marcate ca fiind obligatorii, apoi apasă butonul *Vizualizare*.

**SIUI** afișează un ecran prin care solicită operatorului fie să deschidă raportul – prin butonul *Open*, fie să-l salveze pe hard-disk iar apoi să-l vizualizeze - butonul *Save*.

SPT02017 - Raport privind situatiile speciale semnalate

in perioada 01/01/2007 - 31/12/2007

| Spital | Cod persoana | Diagnostic | Valoare |
|--------|--------------|------------|---------|
|--------|--------------|------------|---------|

### 3.12.1.9 Situația lunară contractelor de hemodializă

**Utilizatorul** accesează succesiv meniurile **Spital/ Rapoarte /Cjas alte rapoarte/Situația lunară a contractelor de hemodializă**.

Raportul funtioneaza doar pentru date istorice la serviciile de hemodializa cu tipul HDS. Dupa modificarea fluxurilor, asa cum este mentionat in manualul **MU\_02\_004\_Spitale.doc**, contractele de hemodializa au tipul DIA si se genereaza categoria de contract NHP.

**SIUI** deschide ecranul cu titlul **Situația lunară a contractelor de hemodializă**.

Figura 3-98 Situația lunară a contractelor de hemodializă

**Utilizatorul** completează cel puțin câmpurile marcate ca fiind obligatorii, apoi apasă butonul *Vizualizare*.

**SIUI** afișează un ecran prin care solicită operatorului fie să deschidă raportul – prin butonul *Open*, fie să-l salveze pe hard-disk iar apoi să-l vizualizeze - butonul *Save*.

### 3.12.1.10

### 3.12.1.11 Desfășurător ședințe hemodializă/zi

**Utilizatorul** accesează succesiv meniurile **Spital/ Rapoarte /Cjas alte rapoarte/ Desfășurător ședințe hemodializă/zi**.

Raportul funtioneaza doar pentru date istorice la serviciile de hemodializa cu tipul HDS. Dupa modificarea fluxurilor, asa cum este mentionat in manualul **MU\_02\_004\_Spitale.doc**, contractele de hemodializa au tipul DIA si se genereaza categoria de contract NHP.

**SIUI** deschide ecranul cu titlul **Desfășurător ședințe hemodializă/zi**.

Figura 3-99 Desfășurător ședințe hemodializă/zi

**Utilizatorul** completează cel puțin câmpurile marcate ca fiind obligatorii, apoi apasă butonul *Vizualizare*.

**SIUI** afișează un ecran prin care solicită operatorului fie sa deschidă raportul – prin butonul *Open*, fie să-l salveze pe hard-disk iar apoi să-l vizualizeze - butonul *Save*.

### 3.12.1.12 Evidență persoane străine

**Utilizatorul** accesează succesiv meniurile **Spital/ Rapoarte /Cjas alte rapoarte/ Evidență persoane străine**.

**SIUI** deschide ecranul cu titlul **Evidență persoane străine**.

Figura 3-100 Evidență persoane străine

**Utilizatorul** completează cel puțin câmpurile marcate ca fiind obligatorii, apoi apasă butonul *Vizualizare*.

**SIUI** afișează un ecran prin care solicită operatorului fie sa deschidă raportul – prin butonul *Open*, fie să-l salveze pe hard-disk iar apoi să-l vizualizeze - butonul *Save*.

### 3.12.1.13 Raport folosit în vederea contractării

**Utilizatorul** accesează succesiv meniurile **Spital/ Rapoarte /Cjas alte rapoarte/Raport folosit în vederea contractării**.

**SIUI** deschide ecranul cu titlul **Raport folosit în vederea contractării**.

Figura 3-101 Raport folosit în vederea contractării

**Utilizatorul** completează cel puțin câmpurile marcate ca fiind obligatorii, apoi apasă butonul *Vizualizare*.

**SIUI** afișează un ecran prin care solicită operatorului fie să deschidă raportul – prin butonul *Open*, fie să-l salveze pe hard-disk iar apoi să-l vizualizeze - butonul *Save*.

### 3.12.1.14 Evidenta regularizare

**Utilizatorul** accesează succesiv meniurile *Spital/ Rapoarte /Cjas alte rapoarte/Evidenta regularizare*.

**SIUI** deschide ecranul cu titlul *Evidenta regularizare*.

Figura 3-102 Evidenta regularizare

**Utilizatorul** completează cel puțin câmpurile marcate ca fiind obligatorii, apoi apasă butonul *Vizualizare*.

**SIUI** afișează un ecran prin care solicită operatorului fie să deschidă raportul – prin butonul *Open*, fie să-l salveze pe hard-disk iar apoi să-l vizualizeze - butonul *Save*.

### 3.12.2. CJAS rapoarte lege

#### 3.12.2.1 Desfasurator de activitate in spitalele finantate in sistem DRG pe o anumită perioadă

**Utilizatorul** accesează succesiv meniurile *Spital/ Rapoarte /Cjas rapoarte lege/ Desfasurator de activitate in spitalele finantate in sistem DRG pe o anumită perioadă*.

**SIUI** deschide ecranul cu titlul *Desfasurator de activitate in spitalele finantate in sistem DRG pe o anumită perioadă*.

Figura 3-103 Desfasurator de activitate in spitalele finantate in sistem DRG pe o anumită perioadă

**Utilizatorul** completează cel puțin câmpurile marcate ca fiind obligatorii, apoi apasă butonul *Vizualizare*.

Valorile posibile pentru tip raport sunt: Acrobat Reader, Excel, HTML. Formatul implicit al raportului generat este.pdf.

**SIUI** afișează un ecran prin care solicită operatorului fie să deschidă raportul – prin butonul *Open*, fie să-l salveze pe hard-disk iar apoi să-l vizualizeze- butonul *Save*.

Judetul BRASOV  
 Localitatea BRASOV  
 Spitalul Spital Municipal Codlea

## SPT02008 - 3.3 Desfasurator lunar pentru decontarea serviciilor medicale spitalicesti furnizate in regim de spitalizare continua, finantate pe baza grupelor de diagnostice pentru perioada

| Nr. cazuri externe in perioada IAN2007 1-15 | ICM contractat *1) | Nr. cazuri ponderate | Tarif pe caz ponderat *2) | Suma de plata *) |
|---|--------------------|----------------------|---------------------------|------------------|
| 1   | 2                  | 3=1x2                | 4                         | 5=3x4            |
| 62  | 0,6599             | 40,9138              | 986,0000                  | 40.341,01        |

28/09/2007 17.35.21 - SPT02008

Pagina 1 din 1

\*1) Conform Anexei 17 a) la Ordinul nr.1781/558/2006

### 3.12.2.2 Desfășurător lunar de activitate în spitalele finanțate în sistem DRG

**Utilizatorul** accesează succesiv meniurile **Spital/ Rapoarte /Cjas rapoarte lege/ Desfasurator lunar de activitate in spitalele finantate in sistem DRG.**

**SIUI** deschide ecranul cu titlul **Desfasurator lunar de activitate in spitalele finantate in sistem DRG.**

**Figura 3-104 Desfășurător lunar de activitate în spitalele finanțate în sistem DRG**

**Utilizatorul** completează cel puțin câmpurile marcate ca fiind obligatorii, apoi apasă butonul **Vizualizare**.

Valorile posibile pentru tip raport sunt: Acrobat Reader, Excel, HTML. Formatul implicit al raportului generat este.pdf.

**SIUI** afișează un ecran prin care solicită operatorului fie sa deschidă raportul – prin butonul *Open*, fie să-l salveze pe hard-disk iar apoi să-l vizualizeze- butonul *Save*.

Judetul BRASOV  
Localitate BRASOV  
Spitalul Spital Municipal Codlea

**SPT02007 - 3.1 DESFASURATOR LUNAR PENTRU DECONTAREA SERVICIILOR MEDICALE SPITALICESTI FURNIZATE IN REGIM DE SPITALIZARE CONTINUA, FINANTATE PE BAZA GRUPELOR DE DIAGNOSTICE PE IAN2007**

| Nr. cazuri externate raportate luna curenta | Nr. cazuri externate, raportate si nevalide in luna anterioara *1) | ICM contractat *2) | Nr. cazuri ponderate | Tarif pe caz ponderat *3) | Suma realizata*) | Suma ramasa de plata pentru luna curenta |
|---|--|--------------------|----------------------|---------------------------|------------------|--|
| 1   | 2  | 3                  | 4=(1-2)x3            | 5                         | 7=4x5            | 8  |
| 220.0                                       | 0.0  | 0,6599             | 145,1780             | 986,000                   | 143.145,51       |  |

28/09/2007 18.01.26 - SPT02007

Pagina 1 din 1

- \*1) Conform formularul 1.1 din Anexei 3-a la prezentul ordin
- \*2) Conform Anexei 17 a) la Ordinul nr 1781/558/2006
- \*3) Conform Anexei 17 a) la Ordinul nr 1781/558/2006
- \*4) Reprezinta diferenta dintre suma realizata din col. 6 si suma din coloana 5 din formularul 2.1 corespunzator lunii pentru care

**3.12.2.3 Desfășurător trimestrial de activitate în spitalele finanțate în sistem DRG**

**Utilizatorul** accesează succesiv meniurile **Spital/ Rapoarte /Cjas rapoarte lege/ Desfasurator trimestrial de activitate in spitalele finantate in sistem DRG.**

**SIUI** deschide ecranul cu titlul **Desfasurator trimestrial de activitate in spitalele finantate in sistem DRG.**

**Figura 3-105 Desfasurator trimestrial de activitate in spitalele finantate in sistem DRG**

**Utilizatorul** completează cel puțin câmpurile marcate ca fiind obligatorii, apoi apasă butonul **Vizualizare**.

Valorile posibile pentru tip raport sunt: Acrobat Reader, Excel, HTML. Formatul implicit al raportului generat este.pdf.

**SIUI** afișează un ecran prin care solicită operatorului fie sa deschidă raportul – prin butonul **Open**, fie să-l salveze pe hard-disk iar apoi să-l vizualizeze- butonul **Save**.

Judetul BRASOV  
Localitate BRASOV  
Spitalul Spital Municipal Codlea

**SPT02009 - Desfasurator pentru decontarea serviciilor medicale spitalicesti furnizate in regim de spitalizare continua, finantate pe baza grupelor de diagnostice in TRIM I 2007**

| Nr. cazuri externate raportate si validate *1) | ICM realizat*2) | Nr. cazuri ponderate validate | Tarif pe caz ponderat *3) | Coeficientul cazurilor extreme - K *4) | Suma contractata | Suma realizata *) |
|--|-----------------|-------------------------------|---------------------------|--|------------------|-------------------|
| 1  | 2               | 3=1x2                         | 4                         | 5                                      | 6                | 7=3x4x5           |
| 721  | 0,6962          | 502                           | 986,0000                  | 0,9925                                 | 0,00             | 491.220,7615      |
| 565  | 0,7013          | 396                           | 1.257,0000                | 1,0036                                 | 0,00             | 499.859,8069      |
| 554  | 0,7603          | 421                           | 1.257,0000                | 1,0036                                 | 0,00             | 531.362,2357      |
| 47   | 1,3166          | 62                            | 1.257,0000                | 1,0018                                 | 0,00             | 77.923,4215       |

\*) Se deconteaza suma realizata cu respectarea prevederilor art. 7 alin. (1), lit. a), pct. 2 din Anexa nr. 18 la Ordinul nr. 56/45/2005, cu modificarile si completarile ulterioare

\*1) Conform Anexei 3-a bis formularul 2.2

\*2) Conform Anexei 3-a bis formularul 2.2

\*3) Conform Anexei 18 a) la Ordinul comun nr. 56/45/2005, cu modificarile si completarile ulterioare

\*4) Conform Anexei 3-a bis formularul 2.2

28.09/2007 18.05.24 - SPT02009

Pagina 1 din 1

### 3.12.2.4 Desfășurător de activitate in spiatlele de cronici

**Utilizatorul** accesează succesiv meniurile **Spital/ Rapoarte /Cjas rapoarte lege/ Desfășurător de activitate in spiatlele de cronici.**

**SIUI** deschide ecranul cu titlul **Desfășurător de activitate in spiatlele de cronici.**

**Figura 3-106 Desfășurător de activitate în spitalele de cronici**

**Utilizatorul** completează cel puțin câmpurile marcate ca fiind obligatorii, apoi apasă butonul *Vizualizare*.

Valorile posibile pentru tip raport sunt: Acrobat Reader, Excel, HTML. Formatul implicit al raportului generat este.pdf.

**SIUI** afișează un ecran prin care solicită operatorului fie sa deschidă raportul – prin butonul *Open*, fie să-l salveze pe hard-disk iar apoi să-l vizualizeze- butonul *Save*.

Judetul BRASOV  
Localitate BRASOV  
Spitalul Spital Municipal Codlea

**SPT02002 - 1.1 Desfasurator lunar pentru decontarea serviciilor medicale spitalicesti acordate in spitalele de cronici si de recuperare precum si pentru sectiile si compartimentele de cronici, de recuperare si neonatologie - prematuri din alte spitale, pentru perioada IAN2007 1-15**

| Sectia / Compartimentul *1) | Nr. cazuri externate realizate | Total zile spitalizare efectiv realizate ** | Durata optima de spitalizare 1) | Tarif pe zi de spitalizare pe sectie/compartiment, contractat | Suma realizata ***) |
|-----------------------------|--------------------------------|---|---------------------------------|---|---------------------|
| 1                           | 2                              | 3   | 4                               | 5   | 6=2x4x5 sau         |
| Cronici                     | 30                             |   | 14,0000                         | 65,0000   | 27.300,0000         |
| TOTAL SPITAL                | 30.0                           |   |                                 | 65.0  | 27300.0             |

28/09/2007 18.08.12 SPT02002

Pagina 1 din 2

Formularele se intocmesc lunar in 2 exemplare, dintre care unul ramane la reprezentantul legal, iar celalalt se depune la casa de asigurari de sanatate de catre reprezentantul legal al unitatii sanitare, pana la data prevazuta in contractul de furnizare de servicii medicale spitalicesti.

Raspundem de realitatea si exactitatea datelor  
Reprezentantul legal al unitatii sanitare

\*) Compartimentul de cronici, recuperare si neonatologie - prematuri (de sine statatoare aprobate prin ordin al ministrului sanatatii publice in structura spitalelor) din alte spitale  
\*\*) Se va completa lunar pentru sectiile / spitalele de recuperare pediatrica-distrofici, TBC, pentru sectiile/spitalele de psihiatrie cronici cu internari obligatorii pentru bolnavii psihici incadrati la art.105, 113 si 114 din Codul penal si cele dispuse prin ordonanta procurorului pe timpul judecarii sau urmaririi penale, precum si pentru bolnavii care necesita asistenta medicala spitaliceasca de lunga durata (ani) pentru care se ia in considerare durata de spitalizare efectiv realizata in anul precedent pentru care serviciile medicale spitalicesti se deconteaza lunar in functie de numarul de zile de spitalizare efectiv realizate, cazuri in care suma realizata col.6=col.3 x col.5  
\*\*\*)Se deconteaza suma realizata cu respectarea prevederilor art.9 alin (1), lit b) din Anexa nr 17 la Ord. 1781/558/2006  
1) Conform Anexei 19 la Ordinul 1781/588/2006. In cazul sectiilor/spitalelor de psihiatrie cronici cu internari obligatorii pentru bolnavii psihici incadrati la art.105, 113 si 114 din Codul penal si cele dispuse prin ordonanta procurorului pe timpul judecarii sau urmaririi penale, precum si pentru bolnavii care necesita

**3.12.2.5 Desfășurător lunar de activitate in spiatlele de cronici**

**Utilizatorul** accesează succesiv meniurile **Spital/ Rapoarte /Cjas rapoarte lege/ Desfășurător lunar de activitate in spiatlele de cronici.**

**SIUI** deschide ecranul cu titlul **Desfășurător lunar de activitate in spiatlele de cronici.**

**Figura 3-107 Desfășurător lunar de activitate în spitalele de cronici**

**Utilizatorul** completează cel puțin câmpurile marcate ca fiind obligatorii, apoi apasă butonul **Vizualizare**.

Valorile posibile pentru tip raport sunt: Acrobat Reader, Excel, HTML. Formatul implicit al raportului generat este.pdf.

**SIUI** afișează un ecran prin care solicită operatorului fie sa deschidă raportul – prin butonul **Open**, fie să-l salveze pe hard-disk iar apoi să-l vizualizeze- butonul **Save**.

Judetul BRASOV  
Localitate BRASOV  
Spitalul Spital Municipal Codlea

**SPT02001 - 1.2 Desfasurator pentru decontarea serviciilor medicale spitalicesti acordate in spitalele de cronici si de recuperare precum si pentru sectiile si compartimentele de cronici, de recuperare si neonatologie - prematuri din alte spitale, pentru luna IAN2007**

| Sectia / Compartimentul * | Nr. cazuri externate, raportate in luna curenta | Nr cazuri externate, raportate si nevaldate in luna anterioara | Total zile spitalizare efectiv realizate ** | Durata optima de spitalizare 2) | Tarif pe zi de spitalizare pe sectie/compartiment, contractat | Suma realizata ***  | Suma ramasa de plata pentru luna curenta |
|---------------------------|---|--|---|---------------------------------|---|---------------------|--|
| 1                         | 2   | 3  | 4   | 5                               | 6   | 7=(2-3)x5x6 sau 4x6 | 8  |
| Cronici                   | 90  |  |   | 14,0000                         | 65,0000   | 81.900,0000         |  |
| <b>TOTAL SPITAL</b>       | <b>90.0</b>                                     |  |   |                                 |   | <b>81900.0</b>      |  |

28/09/2007 18.15.10 SPT02001

Pagina 1 din 2

Notă: Formularul 1.2 din Anexa 3-d se întocmește lunar în două exemplare, dintre care unul rămâne la reprezentantul legal, iar celălalt se depune la casa de asigurări de sănătate de către reprezentantul legal al furnizorului de servicii medicale, până la data prevăzută în contractul de furnizare de servicii medicale spitalicești

Raspundem de realitatea si exactitatea datelor  
Reprezentantul legal al unitatii sanitare

\*) Compartimente de cronici, recuperare și neonatologie – prematuri (de sine stătătoare aprobate prin ordin al ministrului sănătății publice în structura spitalelor) din alte spitale  
\*\*) Se va completa lunar pentru secțiile/spitalele recuperare pediatrică-distrofici, TBC, pentru secțiile/spitalele de psihiatrie cronici cu internări obligatorii pentru bolnavii psihici încadrați la art. 105, 113 și 114 din Cod penal și cele dispuse prin ordonanța procurorului pe timpul judecării sau urmării penale, precum și pentru bolnavii care necesita asistenta medicala spitaliceasca de lunga durata (ani) pentru care se ia în considerare durata de spitalizare efectiv realizată în anul precedent pentru care serviciile medicale spitalicești se decontează lunar în funcție de numărul de zile de spitalizare efectiv realizate, cazuri în care suma realizată col.7 = col. 4 x col. 6  
\*\*\*) Se decontează suma realizată cu respectarea prevederilor art. 9 alin. (1), lit. b) din Anexa nr. 17 la Ord. nr. 1781/558/2006  
Conform formularului din Anexa nr. 3-c la prezentul ordin  
2 Conform Anexei 19 la Ordinul nr. 1781/558/2006. În cazul secțiilor/spitalelor de psihiatrie cronici cu internări obligatorii pentru bolnavii psihici încadrați la

### 3.12.2.6 Desfășurător trimestrial de activitate in spiatlele de cronici

**Utilizatorul** accesează succesiv meniurile **Spital/ Rapoarte /Cjas rapoarte lege/ Desfășurător trimestrial de activitate în spitalele de cronici.**

**SIUI** deschide ecranul cu titlul **Desfășurător trimestrial de activitate în spitalele de cronici.**

**Figura 3-108 Desfășurător trimestrial de activitate in spiatlele de cronici**

**Utilizatorul** completează cel puțin câmpurile marcate ca fiind obligatorii, apoi apasă butonul **Vizualizare**.

Valorile posibile pentru tip raport sunt: Acrobat Reader, Excel, HTML. Formatul implicit al raportului generat este.pdf.

**SIUI** afișează un ecran prin care solicită operatorului fie sa deschidă raportul – prin butonul **Open**, fie să-l salveze pe hard-disk iar apoi să-l vizualizeze- butonul **Save**.

Judetul BRASOV  
Localitate BRASOV  
Spitalul Spital Municipal Codlea

**SPT02003 - Desfasurator pentru decontarea serviciilor medicale spitalicesti acordate in spitalele de cronici si de recuperare precum si pentru sectiile si compartimentele de cronici, de recuperare si neonatologie - prematuri din alte spitale, pentru TRIM I 2007**

| Sectia / Compartimentul * | Nr. cazuri externe, contracta | Nr cazuri externe, raportate | Nr. cazuri externe, raportate si nevalide | Total zile spitalizare efectiv realizate ** | Durata optima de spitalizare 2) | Tarif pe zi de spitalizare pe sectie/compartiment, contractat | Suma contractata | Suma realizata ***  |
|---------------------------|-------------------------------|------------------------------|---|---|---------------------------------|---|------------------|---------------------|
| 1                         | 2                             | 3                            | 4   | 5   | 6                               | 7   | 8 = 2x6x7        | 9=(3-4)x6x7 sau 5x7 |
| Cronici                   | 207                           | 213                          | 0,0000                                    | 0,0000                                      | 14,0000                         | 65,0000   | 188.370,0000     | 193830.0            |
| <b>TOTAL SPITAL</b>       | <b>207.0</b>                  | <b>213.0</b>                 | <b>0.0</b>                                | <b>0</b>                                    |                                 |   | <b>188370.0</b>  | <b>193830.0</b>     |

28/09/2007 18.27.04 SPT02003

Pagina 1 din 2

Notă: Formularul 1.2 din Anexa 3-d se întocmește lunar în două exemplare, dintre care unul rămâne la reprezentantul legal, iar celălalt se depune la casa de asigurări de sănătate de către reprezentantul legal al furnizorului de servicii medicale, până la data prevăzută în contractul de furnizare de servicii medicale spitalicesti

Raspundem de realitatea si exactitatea datelor  
Reprezentantul legal al unitatii sanitare

\*) Compartimente de cronici, recuperare și neonatologie – prematuri (de sine stătătoare aprobate prin ordin al ministrului sănătății publice în structura spitalelor) din alte spitale  
\*\*) Se va completa trimestrial pentru secțiile/spitalele de psihiatrie cronici cu internări obligatorii pentru bolnavii psihici încadrați la art. 105, 113 și 114 din Cod penal și cele dispuse prin ordonanța procurorului pe timpul judecării sau urmăririi penale, precum și pentru bolnavii care necesita asistenta medicala spitaliceasca de lunga durata (ani) pentru care se ia în considerare durata de spitalizare efectiv realizată în anul precedent pentru care serviciile medicale spitalicesti se decontează în funcție de numărul de zile de spitalizare efectiv realizate, cazuri în care suma realizată col.9 = col. 5 x col. 7

\*\*\* Se decontează suma realizată cu respectarea prevederilor art. 9 alin. (1), lit. b) din Anexa nr.17 la Ord. nr. 1781/558/2006

Conform formularului din Anexa nr. 3-c la prezentul ordin

2 Conform Anexei 19 la Ordinul nr. 1781/558/2006. În cazul secțiilor/spitalelor de psihiatrie cronici cu internări obligatorii pentru bolnavii psihici încadrați la art. 105, 113 și 114 din Codul penal și cele dispuse prin ordonanța procurorului pe timpul judecării sau urmăririi penale, precum și pentru bolnavii care

### 3.12.2.7 Desfașurator pentru decontarea serviciilor medicale paliative

**Utilizatorul** accesează succesiv meniurile **Spital/ Rapoarte /Cjas rapoarte lege/ Desfășurător pentru decontarea serviciilor medicale paliative.**

**SIUI** deschide ecranul cu titlul **Desfășurător pentru decontarea serviciilor medicale paliative.**

**Figura 3-109 Desfașurator pentru decontarea serviciilor medicale paliative**

**Utilizatorul** completează cel puțin câmpurile marcate ca fiind obligatorii, apoi apasă butonul **Vizualizare.**

Valorile posibile pentru tip raport sunt: Acrobat Reader, Excel, HTML. Formatul implicit al raportului generat este.pdf.

**SIUI** afișează un ecran prin care solicită operatorului fie sa deschidă raportul – prin butonul **Open**, fie să-l salveze pe hard-disk iar apoi să-l vizualizeze- butonul **Save.**

Judetul  
Localitate  
Spitalul Spital KMS

**1.3 Desfasurator lunar pentru decontarea serviciilor medicale paliative in regim de spitalizare continua, daca acestea nu pot fi efectuate in conditiile asistentei medicale la domiciliu, pentru luna/trim SEP2010**

| Sectia       | Nr. zile de spitalizare contractat | Nr zile de spitalizare realizat | Tarif pe zi de spitalizare contractat | Suma contractata | Suma realizata *) |
|--------------|------------------------------------|---------------------------------|---------------------------------------|------------------|-------------------|
| 0            | 1                                  | 2                               | 3                                     | 4 = 1 x 3        | 5=2x3             |
| TOTAL SPITAL |                                    |                                 |                                       |                  |                   |

Nota: Formularul 1.3 din Anexa 3-d se intocmeste bilunar (corespunzator ambelor etape de decontare) si cumulat pentru fiecare trimestru in 2 exemplare, dintre care unul ramane la reprezentantul legal, iar celalalt se depune la casa de asigurari de sanatate de catre reprezentantul legal al furnizorului de servicii medicale, pana la data prevazuta in contractul de furnizare de servicii medicale

Raspundem de realitatea si exactitatea datelor  
Reprezentantul legal al unitatii sanitare

\*) Se deconteaza suma realizata cu respectarea prevederilor art. 9 alin. (1) lit. b) , ultima teza din Anexa nr.17 la Ord. nr. 1781/558/2006

27/07/2007

- SPT02006

Pagina 1 din 1

**3.12.2.8 Desfășurător de activitate in spiatlele de acugi**

**Utilizatorul** accesează succesiv meniurile **Spital/ Rapoarte /Cjas rapoarte lege/ Desfășurător de activitate în spitalele de acugi**.

**SIUI** deschide ecranul cu titlul **Desfășurător de activitate în spitalele de acugi**.

**Figura 3-110 Desfășurător de activitate in spiatlele de acugi**

**Utilizatorul** completează cel puțin câmpurile marcate ca fiind obligatorii, apoi apasă butonul *Vizualizare*.

Valorile posibile pentru tip raport sunt: Acrobat Reader, Excel, HTML. Formatul implicit al raportului generat este.pdf.

**SIUI** afișează un ecran prin care solicită operatorului fie sa deschidă raportul – prin butonul *Open*, fie să-l salveze pe hard-disk iar apoi să-l vizualizeze- butonul *Save*.

Judetul  
Localitatea  
Spitalul Clinica Test 100

**1.1 Desfasurator pentru decontarea serviciilor medicale spitalicesti acordate pentru afectiuni acute in spitale, altele decat cele prevazute in anexa 17 a) la ordinul nr. 1781/558/2006, precum si pentru servicii medicale spitalicesti acordate in sectiile si compartimentele de acuti din spitalele de cronici si de recuperare, pentru perioada AUG2010**

| Sectia / compartiment * | Nr. cazuri externate realizate | Tarif mediu pe caz rezolvat, contractat | Suma realizata** |
|-------------------------|--------------------------------|---|------------------|
| 1                       | 2                              | 3                                       | 4                |

\*) Compartiment de acuti de sine statator aprobat prin ordin al ministrului sanatatii publice in structura spitalelor

\*\*\*) Se deconteaza suma realizata cu respectarea prevederilor art. 9 alin. (1), lit. c) pct. 1 din Anexa nr.17 la Ord. nr. 1781/558/2006

**3.12.2.9 Desfășurător lunar de activitate în spitalele de acuți**

**Utilizatorul** accesează succesiv meniurile **Spital/ Rapoarte /Cjas rapoarte lege/ Desfășurător lunar de activitate în spitalele de acuți.**

**SIUI** deschide ecranul cu titlul **Desfășurător lunar de activitate în spitalele de acuți.**

**Figura 3-111 Desfășurător lunar de activitate în spitalele de acuți**

**Utilizatorul** completează cel puțin câmpurile marcate ca fiind obligatorii, apoi apasă butonul **Vizualizare.**

Valorile posibile pentru tip raport sunt: Acrobat Reader, Excel, HTML. Formatul implicit al raportului generat este.pdf.

**SIUI** afișează un ecran prin care solicită operatorului fie sa deschidă raportul – prin butonul *Open*, fie să-l salveze pe hard-disk iar apoi să-l vizualizeze- butonul *Save*.

Judetul  
Localitate  
Spitalul sparta clinic

**1.2 Desfasurator pentru decontarea serviciilor medicale spitalicesti acordate pentru afectiuni acute in spitale, altele decat cele prevazute in anexa 17 a) la ordinul nr. 1781/558/2006, precum si pentru servicii medicale spitalicesti acordate in sectiile si compartimentele de acuti din spitalele de cronici si de recuperare, pentru luna**

**FEB2010**

| Sectia / Compartimentul * | Nr. cazuri externate realizate | Nr cazuri externate, raportate si nevalidate in luna anterioara | Tarif mediu pe caz rezolvat, contractat | Suma realizata ** | Suma ramasa de plata pentru luna curenta 2 |
|---------------------------|--------------------------------|---|---|-------------------|--|
| 1                         | 2                              | 3   | 4                                       | 5=(2-3)x5x4       | 6  |
| Hemodializa               | 4,00                           |   | 50,00                                   | 100,00            | 100,00                                     |
| Cronici                   | 10,00                          |   | 0,00                                    | 0,00              | 0,00                                       |
| Toxicomanie               | 3,00                           |   | 0,00                                    | 0,00              | 0,00                                       |
| Cardiologie               | 5,00                           |   | 10,00                                   | 40,00             | 40,00                                      |
| Microbiologie             | 3,00                           |   | 0,00                                    | 0,00              | 0,00                                       |
| Hemodializa               | 67,00                          |   | 50,00                                   | 550,00            | 550,00                                     |
| Cronici                   | 100,00                         |   | 0,00                                    | 0,00              | 0,00                                       |
| Toxicomanie               | 76,00                          |   | 0,00                                    | 0,00              | 0,00                                       |
| Cardiologie               | 56,00                          |   | 10,00                                   | 110,00            | 110,00                                     |

27/07/2007

- SPT02010

Pagina 1 din 3

**3.12.2.10 Desfășurător trimestrial de activitate în spitalele de acuti**

**Utilizatorul** accesează succesiv meniurile *Spital/ Rapoarte /Cjas rapoarte lege/ Desfășurător trimestrial de activitate în spitalele de acuti* .

**SIUI** deschide ecranul cu titlul *Desfășurător trimestrial de activitate în spitalele de acuti*.

**Figura 3-112 Desfășurător trimestrial de activitate în spitalele de acuti**

**Utilizatorul** completează cel puțin câmpurile marcate ca fiind obligatorii, apoi apasă butonul *Vizualizare*.

Valorile posibile pentru tip raport sunt: Acrobat Reader, Excel, HTML. Formatul implicit al raportului generat este.pdf.

**SIUI** afișează un ecran prin care solicită operatorului fie sa deschidă raportul – prin butonul *Open*, fie să-l salveze pe hard-disk iar apoi să-l vizualizeze- butonul *Save*.

Judetul  
Localitate  
Spitalul Spital KMS

**Desfasurator pentru decontarea serviciilor medicale spitalicesti acordate pentru afectiuni acute in spitale, altele decat cele prevazute in anexa 17 a) la ordinul nr. 1781/558/2006, precum si pentru servicii medicale spitalicesti acordate in sectiile si compartimentele de acuti din spitalele de cronici si de recuperare, pentru trimestrul/trimestrele TRIM I 2010**

| Sectia / Compartimentul * | Nr. cazuri externate, contractate | Nr cazuri externate, raportate | Nr. cazuri externate, raportate si nevalidate 1 | Tarif pe zi de spitalizare pe sectie/compartiment, contractat | Suma contractata | Suma realizata *** |
|---------------------------|-----------------------------------|--------------------------------|---|---|------------------|--------------------|
| 1                         | 2                                 | 3                              | 4   | 5   | 6 = 2x5          | 7=(3-4)x5          |
| TOTAL SPITAL              |                                   |                                |   |   |                  |                    |

Notă: Formularul 1.2 din Anexa 3-d se întocmește lunar în două exemplare, dintre care unul rămâne la reprezentantul legal, iar celălalt se depune la casa de asigurări de sănătate de către reprezentantul legal al furnizorului de servicii medicale, până la data prevăzută în contractul de furnizare de servicii medicale spitalicești

Raspundem de realitatea si exactitatea datelor  
Reprezentantul legal al unitatii sanitare

\*) Compartimente de cronici, recuperare și neonatologie – prematuri (de sine stătătoare aprobate prin ordin al ministrului sănătății publice în structura spitalelor) din alte spitale  
\*\*) Se va completa trimestrial pentru sectiile/spitalele de psihiatrie cronici cu internări obligatorii pentru bolnavii psihici încadrați la art. 105, 113 și 114 din Cod penal si cele dispuse prin ordonanța procurorului pe timpul judecării sau urmăririi penale, precum și pentru bolnavii care necesita asistenta medicala spitaliceasca de lunga durata (ani) pentru care se ia în considerare durata de spitalizare efectiv realizată în anul precedent pentru care serviciile medicale spitalicești se decontează în funcție de numărul de zile de spitalizare efectiv realizate, cazuri în care suma realizată col.9 = col. 5 x col. 7  
\*\*\*) Se decontează suma realizată cu respectarea prevederilor art. 9 alin. (1), lit. b) din Anexa nr.17 la Ord. nr. 1781/558/2006  
Conform formularului din Anexa nr. 3-c la prezentul ordin  
2 Conform Anexei 19 la Ordinul nr. 1781/558/2006. În cazul secțiilor/spitalelor de psihiatrie cronici cu internări obligatorii pentru bolnavii psihici încadrați la art. 105, 113 și 114 din Codul penal si cele dispuse prin ordonanța procurorului pe timpul judecării sau urmăririi penale, precum și pentru bolnavii care

### 3.12.2.11 Raport servicii spitalizare de zi

**Utilizatorul** accesează succesiv meniurile **Spital/ Rapoarte /Cjas rapoarte lege/ Raport servicii spitalizare de zi.**

**SIUI** deschide ecranul cu titlul **Raport servicii spitalizare de zi.**

**Figura 3-113 Raport servicii spitalizare de zi**

**Utilizatorul** completează cel puțin câmpurile marcate ca fiind obligatorii, apoi apasă butonul **Vizualizare**.

Valorile posibile pentru tip raport sunt: Acrobat Reader, Excel, HTML. Formatul implicit al raportului generat este.pdf.

**SIUI** afișează un ecran prin care solicită operatorului fie sa deschidă raportul – prin butonul *Open*, fie să-l salveze pe hard-disk iar apoi să-l vizualizeze- butonul *Save*.

**1.1 DESFASURATOR PENTRU DECONTAREA SERVICIILOR MEDICALE SPITALICESTI  
EFECTUATE IN REGIM DE SPITALIZARE DE ZI FINANTATE PE BAZA DE TARIF/SERVICIU  
MEDICAL**

LUNA/TRIM    DEC2008 SPT CAS-BV

| Denumire serviciu medical conform Cap. I<br>lit. B pct. 1 subpct. 1.1 din Anexa nr. 16 la<br>Ordinul nr. 1.781/558/2006 | Nr. servicii medicale |             | Tarif**/serviciu<br>medical<br>contractat | Total suma<br>contractata* | Total suma<br>realizata*** |
|---|-----------------------|-------------|---|----------------------------|----------------------------|
|   | Contractat*           | Realizat*** |   |                            |                            |
| 0   | 1                     | 2           | 3   | 4=1x3                      | 5=2x3                      |
| TOTAL   |                       |             | X   |                            |                            |

\*) col. 1 si col.4 se completeaza doar in cazul raportarii trimestriale

\*\*) Tariful pe tipuri de servicii medicale spitalicesti se stabileste conform prevederilor art. 5 lit. h) din Anexa nr. 17 la Ordinul

\*\*\*) Lunar suma realizata se deconteaza cu respectarea prevederilor art. 9 alin. 1) lit. h) din Anexa nr. 17 la Ordinul nr. 1781668/2006. Trimestrial suma realizata se deconteaza numai cu respectarea prevederilor art. 9 alin. (1), lit. a), pct. 2 si lit. c) pct. 2 din Anexa nr. 17

**1.2 EVIDENTA DUPA C.N.P. A BENEFICIARILOR DE SERVICII MEDICALE SPITALICESTI  
EFECTUATE IN REGIM DE SPITALIZARE DE ZI PE BAZA TARIF/SERVICIU MEDICAL**

LUNA/TRIM    DEC2008 SPT CAS-BV

| Denumire serviciu medical conform Cap. I<br>lit. B pct. 1 subpct. 1.1 din Anexa nr. 16 la<br>Ordinul nr. 1.781/558/2006 | Numar<br>inregistrare fisa<br>pentru spitalizare<br>de zi | CNP asigurat | CAS la care este<br>luat in evidenta<br>asiguratul | Total servicii<br>medicale<br>spitalicesti<br>realizate |
|---|---|--------------|--|---|
| 0   | 1   | 2            | 3  | 4   |
| TOTAL   | X   | X            | X  |   |

Total col. 4 = total col. 2 din tabelul 1.1

Raspundem de legalitatea si exactitatea datelor  
Reprezentantul legal al furnizorului de servicii medicale  
.....

Judetul  
Localitatea  
Furnizorul de servicii                      Spital KMSI

### 1.1 DESFASURATOR PENTRU DECONTAREA SERVICIILOR MEDICALE SPITALICESTI EFECTUATE IN REGIM DE SPITALIZARE DE ZI FINANTATE PE BAZA DE TARIF/SERVICIU MEDICAL

LUNA/TRIM      DEC2008 SPT CAS-BV

| Denumire serviciu medical conform Cap. I lit. B pct. 1 subpct. 1.1 din Anexa nr. 16 la Ordinul nr. 1.781/558/2006 | Nr. servicii medicale |             | Tarif**/serviciu medical contractat | Total suma contractata* | Total suma realizata*** |
|---|-----------------------|-------------|-------------------------------------|-------------------------|-------------------------|
|   | Contractat*           | Realizat*** |                                     |                         |                         |
| 0   | 1                     | 2           | 3                                   | 4=1x3                   | 5=2x3                   |
| TOTAL   |                       |             | X                                   |                         |                         |

\*) col. 1 si col.4 se completeaza doar in cazul raportarii trimestriale

\*\*) Tariful pe tipuri de servicii medicale spitalicesti se stabileste conform prevederilor art. 5 lit. h) din Anexa nr. 17 la Ordinul

\*\*\*) Lunar suma realizata se deconteaza cu respectarea prevederilor art. 9 alin. 1) lit. h) din Anexa nr. 17 la Ordinul nr. 1781668/2006. Trimestrial suma realizata se deconteaza numai cu respectarea prevederilor art. 9 alin. (1), lit. a), pct. 2 si lit. c) pct. 2 din Anexa nr. 17

### 2.2 EVIDENTA DUPA C.N.P. A BENEFICIARILOR DE SERVICII MEDICALE SPITALICESTI EFECTUATE IN REGIM DE SPITALIZARE DE ZI PE BAZA TARIF/CAZ REZOLVAT

LUNA/TRIM      DEC2008 SPT CAS-BV

| Denumire sectie spital | Numar inregistrare fisa pentru spitalizare de zi | CNP asigurat | CAS la care este luat in evidenta asiguratul | Total servicii medicale spitalicesti realizate |
|------------------------|--|--------------|--|--|
| 0                      | 1  | 2            | 3  | 4  |
| TOTAL                  | X  | X            | X  |  |

Total col. 4 = total col. 2 din tabelul 1.1

Raspundem de legalitatea si exactitatea datelor  
Reprezentantul legal al furnizorului de servicii medicale

#### 3.12.2.12 Raport hemodializă

**Utilizatorul** accesează succesiv meniurile **Spital/ Rapoarte /Cjas rapoarte lege/ Raportare hemodializă și insuficiență renală**.

**SIUI** deschide ecranul cu titlul **Raport hemodializă și insuficiență renală**.

Figura 3-114 Raport hemodializă

**Utilizatorul** completează cel puțin câmpurile marcate ca fiind obligatorii, apoi apasă butonul *Vizualizare*.

Valorile posibile pentru tip raport sunt: Acrobat Reader, Excel, HTML. Formatul implicit al raportului generat este.pdf.

**SIUI** afișează un ecran prin care solicită operatorului fie sa deschidă raportul – prin butonul *Open*, fie să-l salveze pe hard-disk iar apoi să-l vizualizeze- butonul *Save*.

Judeul

Localitatea

Furnizorul de servicii      Spital KMS

#### 1.1 DESFASURATOR PENTRU DECONTAREA SERVICIILOR DE HEMODIALIZA IN INSUFICIENTA RENALA

LUNA/TRIM

| Nr. Bolnavi           |                  | Nr. Sedinte    |             | Tarif/sedinta contractat* | Suma contractata*** | Suma realizata** |
|-----------------------|------------------|----------------|-------------|---------------------------|---------------------|------------------|
| Cazuri contractate*** | Cazuri realizate | Contractate*** | Realizate** |                           |                     |                  |
| 1                     | 2                | 3              | 4           | 5                         | 6                   | 7                |

\*) nu poate fi mai mare decat tariful maximal decontat de casele de asigurari de sanatate, prevazut la Cap. I lit. B pct. 2 din Anexa nr. 16 la Ordinul nr. 1781/558/2006.

\*\*) Lunar suma realizata se deconteaza cu respectarea prevederilor art. 9 alin. 1) lit. h) din Anexa nr. 17 la Ordinul nr. 1781/558/2006 . Trimestrial suma realizata se deconteaza numai cu respectarea prevederilor art. 9 alin. (1), lit. a) pct. 2 si lit. c) pct. 2 din Anexa nr. 17 la Ordinul nr.

\*\*) se completeaza doar in cazul raportarii trimestriale

**Nota: casele de asigurari de sanatate nu deconteaza mai mult de 3 sedinte pe saptamana pe**

#### 1.2. EVIDENA DUP C.N.P. A BENEFICIARILOR DE HEMODIALIZA IN INSUFICIENTA RENALA CRONICA

LUNA/TRIM

| CNP beneficiar | Numar inregistrare fisa pentru spitalizare | CAS la care este luat in evidenta asiguratul | Numar sedinte realizate |
|----------------|--|--|-------------------------|
| 1              | 2  | 3  | 4                       |
| <b>TOTAL</b>   | X  | X  |                         |

Rspundem de realitatea i exactitatea datelor  
Reprezentantul legal al furnizorului de servicii medicale

---

### 3.13. FLUXURI RAPORTARE - DECONTARE

---

#### 3.13.1. Raportări Spitale

1. Preluarea raportării (DRG, Cronice, Acute, Spitalizare de zi, Paliative, Hemodializă, Clinice, Paraclinice) de la Spital în SIUI
  - a. se accesează Spital/Spitale/Preluare raportare
  - b. dacă raportarea din desktop s-a transmis prin servicii Web, ea se regăsește în listă
  - c. dacă raportarea din desktop s-a transmis off-line (s-a salvat), se apasă Browse
  - d. se regăsește fișierul cu raportarea și se selectează
  - e. se apasă Încărcare fișier
  - f. se apasă Vizualizare pentru fișierul încărcat
  - g. se apasă Închide
2. Procesarea raportării
  - a. se apasă Procesare pentru fișierul încărcat
  - b. se confirmă procesarea
  - c. se apasă Continuă
3. Vizualizarea raportării analitice
  - a. se accesează Spital/Spitale/Vizualizare raportări analitice
  - b. se selectează perioada de raportare și se apasă Filtrează
  - c. se selectează raportarea și se vizualizează informațiile din raportarea analitică
4. Invalidarea serviciilor pe raportarea analitică
  - a. în tab-page-ul Spitalizare se selectează înregistrarea în starea Validat care trebuie invalidată
  - b. se apasă butonul Invalidează
  - c. se completează motivul invalidării
  - d. se salvează

Dacă se dorește refacerea validărilor inițiale, se selectează raportarea și se apasă butonul Validare raportare analitică.

5. Închidere raportare analitică
  - a. se selectează raportarea și se apasă butonul Închidere raportare analitică
  - b. se confirmă închiderea raportării
6. Generare fișier feedback pentru spital
  - a. se accesează Spital/Spitale/Vizualizare raportări analitice
  - b. se selectează perioada de raportare și se apasă Filtrează
  - c. se selectează raportarea și se apasă Vizualizare log raportare analitică
  - d. se apasă Descarcă și apoi Save
7. Vizualizarea raportării centralizatoare
  - a. se accesează Spital/Spitale/Vizualizare raportări sintetice
  - b. se selectează perioada de raportare și se apasă Filtrează
  - c. se selectează raportarea și se vizualizează informațiile aferente raportării selectate
8. Închidere raportare centralizatoare (trecere în starea Procesat)
  - a. se selectează raportarea în starea În lucru și se apasă butonul Închidere raportare
  - b. se confirmă închiderea raportării
9. Preluarea indicatorilor bugetari realizați de spital

- a. se accesează Spital/Indicatori bugetari/Preluare raportare indicatori bugetari
- b. dacă raportarea din desktop s-a transmis prin servicii Web, ea se regăsește în listă
- c. dacă raportarea din desktop s-a transmis off-line (s-a salvat), se apasă Browse
- d. se regăsește fișierul cu raportarea indicatorilor bugetari și se selectează
- e. se apasă Încărcare fișier
- f. se apasă Vizualizare pentru fișierul încărcat
- g. se apasă Închide

### 3.13.2. Deconturi

10. Generarea decontului (trecerea în starea "Calculat") de pe raportarea de analitic/centralizatoare
  - a. se accesează Spital/Spitale/Vizualizare raportări sintetice sau analitice
  - b. se selectează perioada de raportare și se apasă Filtrează
  - c. se selectează raportarea închisă (în starea "Procesat") și se apasă Generare decont
11. Tipărirea/Exportul decontului
  - a. se accesează Spital/Spitale/Deconturi
  - b. se selectează decontul generat
  - c. se apasă Tipărire decont
  - d. se deschide sau se salvează fișierul pdf

### 3.13.3. Facturi

12. Împerecherea facturii cu raportarea
  - a. se accesează Spital/Spitale/Vizualizare raportări sintetice sau analitice
  - b. se selectează perioada de raportare și se apasă Filtrează
  - c. se selectează raportarea în starea "Procesat" sau "Calculat" și se apasă Generează factură
  - d. se confirmă generarea facturii
  - e. se completează numărul facturii (dacă acesta nu a fost completat în raportare) și se salvează
13. Validarea facturii
  - a. se accesează Ordonanțare/Facturi
  - b. se selectează factura și se apasă Validează din detaliul facturii
  - c. se apasă Înapoi
14. Trimiterea facturilor în ERP
  - a. se apasă Trimitere facturi în ERP
  - b. se selectează categoria de partener și se completează perioada pentru care se transmit facturile în ERP și se apasă Trimitere facturi în ERP

### 3.13.4. Ordonanțare

15. Inițierea Ordonanțării
  - a. se accesează Ordonanțare/Facturi
  - b. se apasă Ordonanțare facturi
  - c. se completează Număr ordonanțare, se selectează Categorie partener - SPT și se completează perioada pentru care se emite ordonanțarea
  - d. se apasă Ordonanțare facturi
16. Tipărirea ordonanțării
  - a. se accesează Ordonanțare/Ordonanțări
  - b. se selectează ordonanțarea (după număr factură, de ex.)

- c. se apasă Tipărire ordonanțare
- d. se apasă Open sau Save
- e. se salvează fișierul Ordonanțare.pdf

### 3.13.5. Regularizarea trimestrială

După preluarea la CNAS a raportărilor trimestriale de la SNSPMS și după preluarea și procesarea raportărilor trimestriale primite de la spitale, se calculează decontul de regularizare (în funcție de indicatorii realizați de la începutul anului până la sfârșitul trimestrului) de pe raportarea de analitic și de pe raportarea centralizatoare

- f. se accesează Spital/Spitale/Vizualizare raportări sintetice sau analitice
- g. se selectează perioada de raportare (trimestru) și se apasă Filtrează
- h. se apasă Regularizare
- i. se selectează spitalul (dacă se dorește efectuarea regularizării pentru un anumit spital), se bifează (dacă e cazul) Hemodializă și/sau Paliativ și/sau Spitalizare zi și se apasă Regularizare

---

### 3.14. ACCESARE COMENZI DE LA TASTATURA

---

| Combinăție de taste | Comandă               |
|---------------------|-----------------------|
| ALT+ N              | Nou                   |
| ALT+ M              | Modifică              |
| ALT+ V              | Vizualizare           |
| ALT+ A              | Adaugă                |
| ALT+ S              | Salvează              |
| ALT+ T              | Șterge                |
| ALT+ P              | Înapoi                |
| ALT+ A              | Anulează              |
| ALT+ S              | Selectează            |
| ALT+ D              | Da                    |
| ALT+ N              | Nu                    |
| ALT+ C              | Închide               |
| ALT+ F              | Filtrează             |
| ALT+ O              | Continuă              |
| ALT+ O              | Operează              |
| ALT+ R              | Browse                |
| ALT+ R              | Renunță la modificări |
| ALT+ R              | Actualizare contracte |
| ALT+ D              | Descarcă              |