SISTEM INFORMATIC UNIC INTEGRAT AL ASIGURĂRILOR DE SĂNĂTATE DIN ROMÂNIA

**Raportarea și decontarea serviciilor furnizorilor de
dispozitive medicale la nivel CJAS**

Manual de referință

Versiune document: **1.2 RELEASED**

Creat: **14.09.2007**

Ultima actualizare: **05.08.2009**

Acest document a fost realizat și avizat de:

	Nume	Funcție
ELABORAT	Oana Lungu	Software Developer
VERIFICAT	Narcisa Maria PANTILIMON Mariana Nicula Silviu CRISTEA	Software Developer Business Analyst
APROBAT	Viorica MANEA	Responsabil cu Controlul și Asigurarea Calității

Lista schimbărilor efectuate în document în urma reviziilor:

Versiune	Data	Descriere
0.1 DRAFT	14.09.2007	Structura documentului
1.0 RELEASED	12.10.2007	Versiune finală
1.1 RELEASED	24.08.2008	Versiune actualizată
1.2 RELEASED	05.08.2009	Actualizare și adaugare capturi ecrane

Documente Referite

Titlu	Data	Versiune
MU_03_013_DispozitiveMedicale.doc	06.08.2009	1.2 RELEASED

CUPRINS

Cuprins	3
Lista Figurilor	5
1. Scop	6
2. Termeni utilizați	6
3. Meniul aplicației	6
4. Cataloage pentru Dispozitive Medicale	8
4.1. REGULI DE VALIDARE PENTRU RAPORTĂRI.....	8
4.1.1. Lista regulilor de validare pentru raportări	8
4.2. REGULI DE VALIDARE CERERI	8
4.2.1. Lista regulilor de validare a cererilor	8
4.3. EXPORT CATALOAGE.....	9
5. Gestiunea Cererilor de Dispozitive Medicale	9
5.1. CERERI PROCURARE DISPOZITIVE MEDICALE.....	10
5.1.1. Lista cererilor de procurare de dispozitive medicale.....	10
5.1.2. Ecranul de adăugare a unei cereri de procurare de dispozitiv medical	10
5.1.3. Ecranul de modificare a unei cereri de procurare de dispozitiv medical	11
5.1.4. Lista dispozitivelor medicale de pe o cerere de procurare de dispozitive medicale	12
5.1.5. Ecranul de adăugare a unui dispozitiv medical pe o cerere de procurare	12
5.1.6. Ecranul de ștergere a unui dispozitiv medical de pe o cerere de procurare de dispozitive medicale.....	13
5.1.7. Ecranul de emiteră decizie pentru un dispozitiv medical de pe o cerere de procurare.....	13
5.1.8. Ecranul de anulare decizie pentru un dispozitiv medical de pe o cerere de procurare	13
5.1.9. Ecranul de tipărire decizie pentru un dispozitiv medical de pe o cerere de procurare	13
5.1.10. Ecranul de ștergere a unei cereri de procurare de dispozitive medicale.....	14
5.2. CERERI REPARAȚII	14
5.2.1. Lista cererilor de reparații de dispozitive medicale.....	14
5.2.2. Ecranul de adăugare a unei cereri de reparație de dispozitiv medical.....	14
5.2.3. Ecranul de modificare a unei cereri de reparație de dispozitiv medical.....	15
5.2.4. Ecranul de ștergere a unei cereri de reparație de dispozitiv medical.....	16
5.2.5. Lista dispozitivelor medicale de pe o cerere de reparații de dispozitive medicale	17
5.2.6. Ecran de adăugare dispozitiv medical pe o cerere de reparație de dispozitive medicale.....	17
5.3. TIPARIRE DECIZII	17
5.3.1. Ecranul de tipărire deciziei pentru toate cererile de dispozitive medicale.....	17
5.4. DECIZII PROCURARE DISPOZITIV.....	18
5.4.1. Lista deciziilor de procurare dispozitiv medical.....	18
5.4.2. Ecranul de notificare a primirii unei decizii de procurare dispozitiv	18
5.5. DECIZII REPARARE DISPOZITIV	19
5.5.1. Lista deciziilor de reparare dispozitiv medical.....	19
5.5.2. Ecranul de notificare a primirii unei decizii de reparare dispozitiv	19
6. Gestiunea Raportărilor Furnizorilor de Dispozitive Medicale	19
6.1. PERIOADE RAPORTĂRI	19
6.1.1. Lista perioadelor de raportare.....	19
6.1.2. Ecran de vizualizare al unui calendar de raportare	20
6.2. PRELUARE RAPORTĂRI	20
6.2.1. Ecranul Preluare raportări.....	20
6.3. VIZUALIZARE RAPORTĂRI	20
6.3.1. Ecranul de vizualizare raportări.....	20
6.3.2. Lista raportărilor	21
6.3.3. Lista dispozitivelor medicale acordate raportate.....	21
6.3.4. Lista dispozitivelor medicale reparate raportate.....	21
6.3.5. Lista cu erori dispozitive medicale acordate raportate.....	22
6.3.6. Lista cu erori dispozitive medicale reparate raportate.....	22
7. Deconturi	23

7.1. LISTA DECONTURILOR.....	23
7.1.1. Lista deconturilor.....	23
7.1.2. Ecran de detalii decont.....	23
7.1.3. Lista din tab-page-ul Raportari	25
7.1.4. Lista din tab-page-ul Sumar Decont	25
7.1.5. Tab-page-ul Ordonanțări.....	25
7.1.6. Lista ordonanțării.....	25
8. Rapoarte.....	26
8.1. VIZUALIZARE RAPOARTE	26
9. Decizii.....	27
9.1. DECIZII DE PROCURARE DISPOZITIVE	28
9.2. DECIZII REPARARE DISPOZITIVE.....	28

LISTA FIGURILOR

Figura 4.1-1 Meniul configurări.....	6
Figura 4.1-2 Meniul expandat.....	7
Figura 4.1-3 Meniul calendare de raportări.....	7
Figura 4.1-1 Listă reguli de validare raportări.....	8
Figura 4.2-1 Listă reguli de validare cereri.....	9
Figura 4.3-1 Ecran Export cataloage pentru dispozitive medicale.....	9
Figura 5.1-1Lista cererilor de procurare de dispozitive medicale.....	10
Figura 5.1-2 Ecrane de adăugare cerere de procurare de dispozitiv medical.....	10
Figura 5.1-3 Ecrane de modificare a unei cereri de procurare de dispozitiv medical.....	12
Figura 5.1-4 Lista cererilor de procurare de dispozitive medicale.....	12
Figura 5.1-5 Ecran de adăugare cerere de procurare de dispozitiv medical.....	12
Figura 5.1-6Ecran de emitere decizie pentru o cerere de procurare de dispozitiv medical.....	13
Figura 5.1-7 Ecran de anulare decizie pentru o cerere de procurare de dispozitiv medical.....	13
Figura 5.1-8 Tipărire decizie.....	14
Figura 5.1-9 Tipărire decizie pentru o cerere de procurare de dispozitiv medical aflată în stare initiala.....	14
Figura 5.2-1 Lista cererilor de reparații de dispozitive medicale.....	14
Figura 5.2-2 Ecrane de adăugare cerere de reparație de dispozitiv medical.....	15
Figura 5.2-3 Ecran de modificare cerere de reparație de dispozitiv medical.....	16
Figura 5.2-4 Lista cererilor de reparații de dispozitive medicale.....	17
Figura 5.2-5 Ecran de adăugare cerere de reparație de dispozitiv medical.....	17
Figura 5.3-1 Ecran de tipărire decizii pentru toate cererile de procurare de dispozitiv medical.....	18
Figura 5.4-1 Ecran lista deciziilor de procurare.....	18
Figura 5.4-2 Ecran de notificare primire decizie de procurare de dispozitiv medical.....	19
Figura 5.5-1 Ecran lista deciziilor de reparație.....	19
Figura 5.5-2 Ecran de notificare primire decizie de reparare dispozitiv medical.....	19
Figura 6.1-1 Ecran de vizualizare a perioadelor de raportare.....	20
Figura 6.1-2 Ecran de vizualizare a unei perioade de raportare.....	20
Figura 6.2-1 Preluare raportări.....	20
Figura 6.3-1 Ecran vizualizare raportări.....	21
Figura 6.3-2 Listă raportări.....	21
Figura 6.3-3 Listă dispozitive medicale acordate raportate.....	21
Figura 6.3-4 Listă dispozitive medicale reparate raportate.....	22
Figura 6.3-5 Listă erori dispozitiv medical acordat raportat.....	22
Figura 6.3-6 Listă erori dispozitiv medical reparat raportat.....	23
Figura 7.1-1 Listă deconturi.....	23
Figura 7.1-2 Ecran detaliu decont.....	24
Figura 7.1-3 Ecran detaliu tab-page-uri decont.....	24
Figura 7.1-4 Lista raportărilor.....	25
Figura 7.1-5 Lista sumar decont.....	25
Figura 7.1-6 Ecran tab-page Odonanțări.....	25
Figura 7.1-7 Listă Ordonanțări.....	26
Figura 8.1-1 Meniul Rapoarte.....	26
Figura 8.1-2 Rapoarte Asigurați.....	26
Figura 8.1-3 Rapoarte Dispozitive.....	26
Figura 8.1-4 Rapoarte Furnizori.....	27
Figura 8.1-5 Raportul Lista prețuri cu amănuntul.....	27
Figura 8.1-6 Salvare/deschidere raport.....	27
Figura 9.1-1 Lista deciziilor de procurare dispozitive.....	28
Figura 9.2-1 Lista deciziilor de reparare.....	28

1. SCOP

Acest document reprezintă **Manualul de Referință** al modului de Raportare și decontare a serviciilor furnizorilor de dispozitive medicale, la nivel CJAS, din cadrul Sistemului Informatic Unic Integrat al Asigurărilor de Sănătate din România.

Scopul său este de a prezenta **CARE** sunt informațiile existente în aplicație și **CUM** sunt ele prezentate în interfață pentru operatorul CJAS care se ocupă de raportarea și decontarea serviciilor efectuate de furnizorii de dispozitive medicale.

Sunt descrise toate meniurile aplicației, ecranele disponibile și acțiunile care se pot efectua.

Utilizatorul care se conectează la aplicație trebuie să aibă asociat rolul OP_CJAS_DM.

2. TERMENI UTILIZAȚI

În prezentul manual sunt utilizați următorii termeni și abrevieri:

SIUI	Sistemul Informatic Unic Integrat al Asigurărilor de Sănătate din România
CNAS	Casa Națională de Asigurări de Sănătate
CJAS	Casă Județeană de Asigurări de Sănătate

3. MENIUL APLICAȚIEI

Pentru operatorul care se ocupă de raportarea și decontarea serviciilor efectuate de furnizorii de dispozitive medicale la nivel CJAS, meniurile disponibile sunt:

- **Configurări** – pentru vizualizarea cataloagelor și nomenclatoarelor gestionate la CNAS și care au relevanță pentru gestiunea dispozitivelor medicale



Figura 4.1-1 Meniul configurări

- **Dispozitive Medicale** – pentru adăugarea cererilor, preluarea raportărilor de la furnizorii de dispozitive medicale, generarea deconturilor și realizarea de rapoarte.



Figura 4.1-2 Meniul expandat

- *Calendare de raportări* – pentru vizualizarea calendarelor de raportare specifice modului de dispozitive medicale.

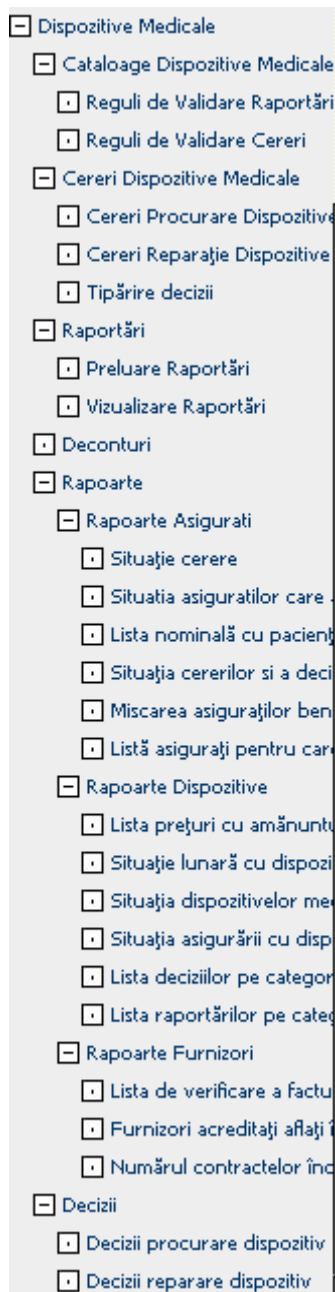

Figura 4.1-3 Meniul calendare de raportări

4. CATALOGUE PENTRU DISPOZITIVE MEDICALE

4.1. REGULI DE VALIDARE PENTRU RAPORTĂRI

4.1.1. Lista regulilor de validare pentru raportări

Lista afișează următoarele informații pentru fiecare regulă de validare: *Cod, Comentarii, Valabil de la, Valabil până la, Activ, Cod eroare/avertizare, Text eroare/avertizare.*

Reguli de Validare Raportări						
Cod	Comentarii	Valabil de la	Valabil până la	Activ	Cod eroare/avertizare	Text eroare/avertizare
MD101	Decizia pe baza careia s-a acordat dispozitivul nu exista în baza de date.	01-01-1970		Da	MD101	Decizia pe baza careia s-a acordat dispozitivul nu exista în baza de date.
MD102	Decizia pe baza careia s-a acordat dispozitivul era expirată în momentul acordării dispozitivului sau al efectuării comenzii.	01-01-1970		Da	MD102	Decizia pe baza careia s-a acordat dispozitivul era expirată în momentul acordării dispozitivului sau al efectuării comenzii.
MD103	Datele referitoare la decizia pe baza careia s-a acordat dispozitivul nu sunt completate.	01-01-1970		Da	MD103	Datele referitoare la decizia pe baza careia s-a acordat dispozitivul nu sunt completate.
MD104	Pe baza acestei decizii s-au acordat mai multe dispozitive.	01-01-1970		Da	MD104	Pe baza acestei decizii s-au acordat mai multe dispozitive.
MD105	CNP-ul de pe prescripția pe baza careia i s-a emis decizia este diferit de CNP-ul raportat.	01-01-1970		Da	MD105	CNP-ul de pe prescripția pe baza careia i s-a emis decizia este diferit de CNP-ul raportat.
MD106	Tipul de dispozitiv medical de pe prescripția pe baza careia s-a emis decizia este diferit de tipul de dispozitiv medical raportat.	01-01-1970		Da	MD106	Tipul de dispozitiv medical de pe prescripția pe baza careia s-a emis decizia este diferit de tipul de dispozitiv medical raportat.
MD107	Elementele de identificare a dispozitivului nu sunt completate.	01-01-1970		Da	MD107	Elementele de identificare a dispozitivului nu sunt completate.
MD108	Data expirare garanție dispozitiv necompletată.	01-01-1970		Da	MD108	Data expirare garanție dispozitiv necompletată.
MD109	Persoana raportată figurează a fi decedată în baza de date la data acordării dispozitivului.	01-01-1970		Da	MD109	Persoana raportată figurează a fi decedată în baza de date la data acordării dispozitivului.
MD110	Nu se decontează dispozitivele fara confirmare de primire de la beneficiar.	01-01-1970		Da	MD110	Nu se decontează dispozitivele fara confirmare de primire de la beneficiar.
MD111	Asiguratul nu a predat la CAS documentul prin care eficacitatea actului de protezare este validată (confirmată) de medicul de specialitate.	01-01-1970		Da	MD111	Asiguratul nu a predat la CAS documentul prin care eficacitatea actului de protezare este validată (confirmată) de medicul de specialitate.
MD112	Tipul de proteza difera de cel din decizie.	01-01-1970		Da	MD112	Tipul de proteza difera de cel din decizie.
MD113	Tipul de dispozitiv difera de cel din cerere.	01-01-1970		Da	MD113	Tipul de dispozitiv difera de cel din cerere.
MD114	Numarul de talon nu corespunde cu decizia.	01-01-1970		Da	MD114	Numarul de talon nu corespunde cu decizia.
MD115	Dispozitivul din raportare nu este trecut în contractul încheiat de furnizor.	01-01-1970		Da	MD115	Dispozitivul din raportare nu este trecut în contractul încheiat de furnizor.
MD116	Data deciziei de procurare dispozitive este invalidă în raport cu perioada raportării.	01-01-1970		Da	MD116	Data deciziei de procurare dispozitive este invalidă în raport cu perioada raportării.
MD117	Suma dintre numarul de luni raportate pt dispozitivul închiriat și numarul de luni cat a mai fost folosit anterior trebuie sa fie mai mica decat durata de viata a dispozitivului	01-01-1970		Da	MD117	Suma dintre numarul de luni raportate pt dispozitivul închiriat și numarul de luni cat a mai fost folosit anterior trebuie sa fie mai mica decat durata de viata a dispozitivului
MD118	Numarul de luni(taloane) de la data acordării trebuie sa nu depaseasca data la care expira contractul furnizorului pe acel tip de dispozitiv de închiriat.	01-01-1970		Da	MD118	Numarul de luni(taloane) de la data acordării trebuie sa nu depaseasca data la care expira contractul furnizorului pe acel tip de dispozitiv de închiriat.
MD119	Conform normelor în vigoare, anexa 32, nu se poate acorda un acelasi dispozitiv chiar daca se specifica stang/drept.	01-01-1970		Da	MD119	Conform normelor în vigoare, anexa 32, nu se poate acorda un acelasi dispozitiv chiar daca se specifica stang/drept.
MD120	Documentul "Certificatul de înregistrare" sau "Declarația de conformitate CE" raportat nu este valid. (nr document, interval valabilitate, tip dispozitiv)	01-01-1970		Da	MD120	Documentul "Certificatul de înregistrare" sau "Declarația de conformitate CE" raportat nu este valid. (nr document, interval valabilitate, tip dispozitiv)
MD201	Decizia pe baza careia s-a acordat reparatia nu exista.	01-01-1970		Da	MD201	Decizia pe baza careia s-a acordat reparatia nu exista.
MD202	Decizia pe baza careia s-a acordat reparatia este expirata în momentul reparării dispozitivului.	01-01-1970		Da	MD202	Decizia pe baza careia s-a acordat reparatia este expirata în momentul reparării dispozitivului.
MD203	Datele referitoare la decizia pe baza careia s-a acordat dispozitivul nu sunt completate.	01-01-1970		Da	MD203	Datele referitoare la decizia pe baza careia s-a acordat dispozitivul nu sunt completate.
MD204	Pe baza acestei decizii s-a mai acordat o reparatie.	01-01-1970		Da	MD204	Pe baza acestei decizii s-a mai acordat o reparatie.
MD205	Numar serie / numar lot necompletat.	01-01-1970		Da	MD205	Numar serie / numar lot necompletat.
MD206	Data expirare garanție dispozitiv necompletată.	01-01-1970		Da	MD206	Data expirare garanție dispozitiv necompletată.
MD207	CNP-ul de pe cerere pe baza careia s-a emis decizia este diferit de CNP-ul raportat.	01-01-1970		Da	MD207	CNP-ul de pe cerere pe baza careia s-a emis decizia este diferit de CNP-ul raportat.
MD208	Codul fiscal al producătorului nu este completat.	01-01-1970		Da	MD208	Codul fiscal al producătorului nu este completat.
MD209	Persoana raportată figurează a fi decedată în baza de date la data reparării dispozitivului.	01-01-1970		Da	MD209	Persoana raportată figurează a fi decedată în baza de date la data reparării dispozitivului.
MD210	Datele de identificare a dispozitivului medical de pe cererea pe baza careia s-a emis decizia sunt diferite de datele raportate.	01-01-1970		Da	MD210	Datele de identificare a dispozitivului medical de pe cererea pe baza careia s-a emis decizia sunt diferite de datele raportate.
MD211	Dispozitivul din raportare nu este trecut în contractul încheiat de furnizor.	01-01-1970		Da	MD211	Dispozitivul din raportare nu este trecut în contractul încheiat de furnizor.
MD212	Data deciziei de reparatie dispozitive este invalidă în raport cu perioada raportării	01-01-1970		Da	MD212	Data deciziei de reparatie dispozitive este invalidă în raport cu perioada raportării
MD213	Furnizorul nu este autorizat sa repare dispozitivul raportat.	01-01-1970		Da	MD213	Furnizorul nu este autorizat sa repare dispozitivul raportat.
MD214	Dispozitivul nu are facilitatea de reparatie.	01-01-1970		Da	MD214	Dispozitivul nu are facilitatea de reparatie.

Figura 4.1-1 Listă reguli de validare raportări

Buton disponibil: [Vizualizare](#).

4.2. REGULI DE VALIDARE CERERI

4.2.1. Lista regulilor de validare a cererilor

Lista afișează următoarele informații pentru fiecare regulă de validare: *Cod, Comentarii, Valabil de la, Valabil până la, Activ, Cod eroare/avertizare, Text eroare/avertizare.*

Reguli de Validare Cereri

Numarul total: 17 (1 pagina) Linii/pag. 20

Cod	Comentariu	Valid de la	Valid până la	Activ	Cod de eroare/avertizare	Text eroare/atenționare	Tip
				Toate			Toate
MD301	Prescripția medicală este valabilă 30 de zile de la data emiterii.	01-01-1970		Da	MD301	Prescripția medicală este valabilă 30 de zile de la data emiterii.	Cerere Procurare
MD302	Medicul care a eliberat prescripția trebuie să aibă contract valid cu CAS.	01-01-1970		Nu	MD302	Medicul care a eliberat prescripția trebuie să aibă contract valid cu CAS.	Cerere Procurare
MD303	CNP-ul de pe prescripție trebuie să aparțină unei persoane asigurate.	01-01-1970		Nu	MD303	CNP-ul de pe prescripție trebuie să aparțină unei persoane asigurate.	Cerere Procurare
MD304	CNP-ul aplicantului trebuie să fie valid.	01-01-1970		Nu	MD304	CNP-ul aplicantului trebuie să fie valid.	Cerere Procurare
MD305	Nu se poate introduce în sistem o cerere pentru o proteză definitivă, dacă nu au trecut minim 3 luni de la data la care asiguratul a intrat în posesia protezei provizorii. Medicul care a eliberat prescripția trebuie să aibă specialitatea necesară pentru prescrierea dispozitivului respectiv.	01-01-1970		Da	MD305	Nu se poate introduce în sistem o cerere pentru o proteză definitivă, dacă nu au trecut minim 3 luni de la data la care asiguratul a intrat în posesia protezei provizorii. Medicul care a eliberat prescripția trebuie să aibă specialitatea necesară pentru prescrierea dispozitivului respectiv.	Cerere Procurare Dispozitiv
MD306	Nu se poate introduce în sistem o cerere dacă a mai fost eliberat un dispozitiv de același tip pentru asiguratul curent; iar perioada de înlocuire a primului dispozitiv nu a expirat; Excepție fac persoanele sub 18 ani, pentru anumite tipuri de dispozitive.	01-01-1970		Da	MD306	Nu se poate introduce în sistem o cerere dacă a mai fost eliberat un dispozitiv de același tip pentru asiguratul curent; iar perioada de înlocuire a primului dispozitiv nu a expirat; Excepție fac persoanele sub 18 ani, pentru anumite tipuri de dispozitive.	Cerere Procurare Dispozitiv
MD307	Tipul protezei provizorii trebuie să fie același cu tipul protezei definitive; nu se acceptă introducerea în sistem a unei cereri pentru o proteză definitivă diferită de cea provizorie.	01-01-1970		Da	MD307	Tipul protezei provizorii trebuie să fie același cu tipul protezei definitive; nu se acceptă introducerea în sistem a unei cereri pentru o proteză definitivă diferită de cea provizorie.	Cerere Procurare Dispozitiv
MD308	La adăugarea/modificarea unei cereri, tipul de dispozitiv (stang, drept) trebuie să fie obligatoriu pentru dispozitivele din categoriile cu flagul stang/drept setat pe true.	01-01-1970		Da	MD308	La adăugarea/modificarea unei cereri, tipul de dispozitiv (stang, drept) trebuie să fie obligatoriu pentru dispozitivele din categoriile cu flagul stang/drept setat pe true.	Cerere Procurare Dispozitiv
MD309	Tip proteza (provizoriu, definitiv) trebuie să fie obligatoriu pentru dispozitivele din categoriile care au setat atributul "mod acordare" pe valoarea "provizoriu/definitiv".	01-01-1970		Da	MD309	Tip proteza (provizoriu, definitiv) trebuie să fie obligatoriu pentru dispozitivele din categoriile care au setat atributul "mod acordare" pe valoarea "provizoriu/definitiv".	Cerere Procurare Dispozitiv
MD310	In cazul dispozitivelor care se acordă pe baza de taloane lunare, la introducerea cererii în sistem se verifică dacă a expirat termenul de înlocuire de la data acordării dispozitivului pe baza ultimului talon.	01-01-1970		Da	MD310	In cazul dispozitivelor care se acordă pe baza de taloane lunare, la introducerea cererii în sistem se verifică dacă a expirat termenul de înlocuire de la data acordării dispozitivului pe baza ultimului talon.	Cerere Procurare Dispozitiv
MD311	Solicitantul trebuie să fie asigurat, din grupa de vârstă pentru care se decontează reparațiile dispozitivelor în afara termenului de garanție.	01-01-1970		Da	MD311	Solicitantul trebuie să fie asigurat, din grupa de vârstă pentru care se decontează reparațiile dispozitivelor în afara termenului de garanție.	Cerere Reparatie
MD312	Nu se poate introduce o cerere de reparație a unui dispozitiv dacă termenul de garanție a dispozitivului nu a expirat.	01-01-1970		Da	MD312	Nu se poate introduce o cerere de reparație a unui dispozitiv dacă termenul de garanție a dispozitivului nu a expirat.	Cerere Reparatie Dispozitiv
MD313	Furnizorul care a realizat estimarea costului de reparație și care repara dispozitivul trebuie să fie același cu furnizorul care a eliberat dispozitivul respectiv.	01-01-1970		Da	MD313	Furnizorul care a realizat estimarea costului de reparație și care repara dispozitivul trebuie să fie același cu furnizorul care a eliberat dispozitivul respectiv.	Cerere Reparatie Dispozitiv
MD314	Numarul contractului dintre medicul care a eliberat prescripția și CAS este invalid.	01-01-1970		Nu	MD314	Numarul contractului dintre medicul care a eliberat prescripția și CAS este invalid.	Cerere Procurare
MD315	Medicul specialist care a dat scrisoarea medicală către medicul de familie nu are contract valid cu CAS.	01-01-1970		Da	MD315	Medicul specialist care a dat scrisoarea medicală către medicul de familie nu are contract valid cu CAS.	Cerere Procurare
MD316	Conform normelor în vigoare, anexa 32, nu se poate acorda un același dispozitiv chiar dacă se specifică stang/drept.	01-01-1970		Da	MD316	Conform normelor în vigoare, anexa 32, nu se poate acorda un același dispozitiv chiar dacă se specifică stang/drept.	Cerere Procurare Dispozitiv

Figura 4.2-1 Listă reguli de validare cereri

Buton disponibil: *Vizualizare*.

4.3. EXPORT CATALOGUE

În ecranul Export catalogue se afișează data generării ultimului fișier pentru export catalogue.



Figura 4.3-1 Ecran Export catalogue pentru dispozitive medicale

Butoane disponibile: *Export* și *Descarca*.

5. GESTIUNEA CERERILOR DE DISPOZITIVE MEDICALE

5.1. CERERI PROCURARE DISPOZITIVE MEDICALE

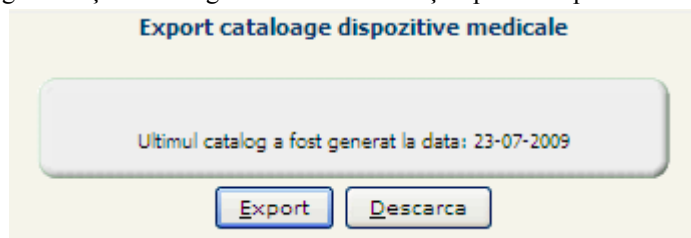
5.1.1. Lista cererilor de procurare de dispozitive medicale

Lista afișează următoarele informații pentru fiecare cerere de procurare de dispozitiv medical: *Nr. cerere, Data cerere, Stare cerere, CNP asigurat, Nume asigurat, Prenume asigurat, Cod CAS, Nume CAS.*

Cereri Procurare Dispozitive

Nr. cerere	Data cerere	Stare cerere	CNP asigurat	Nume asigurat	Prenume asigurat	Categorie urgenta	Cod categorie	Cod tip dispozitiv	Cod grup	Mod acordare	Nr. decizie	Data decizie	Stare decizie	Nr. tabloane decizie
1	28-08-2008	Decizie emisă	1230101080047	123Nume2225	123Prenume2225	da	D	D011		Toate	1	28-08-2008	Toate	
3	28-08-2008	Lista de așteptare	1230101080020	123Nume606583	123Prenume606583					Provizoriu/definitiv				
11	03-01-2007	Lista de așteptare	1491020084455	123Nume56618	123Prenume56618		A	A01		Perioadă nedeterminată				
11	03-01-2008	Lista de așteptare	1300911080019	123Nume9146	123Prenume9146		A	A01		Perioadă nedeterminată				
12	07-01-2008	Decizie emisă	1520517080095	123Nume41174	123Prenume41174		J	J01		Perioadă nedeterminată	12	07-01-2008	Nefacturat	
12	04-01-2007	Lista de așteptare	2400514080029	123Nume290914	123Prenume290914		J	J01		Perioadă nedeterminată				
13	05-01-2007	Lista de așteptare	2490701080106	123Nume329993	123Prenume329993		I	I011		Perioadă nedeterminată				
13	08-01-2008	Lista de așteptare	1390320080099	123Nume24077	123Prenume24077		I	I012		Perioadă nedeterminată				
21	04-01-2007	Lista de așteptare	1340704080051	123Nume14907	123Prenume14907		A	A01		Perioadă nedeterminată				
21	07-01-2008	Lista de așteptare	2320920080028	123Nume274468	123Prenume274468		A	A01		Perioadă nedeterminată				
22	07-01-2008	Lista de așteptare	2550904080068	123Nume353879	123Prenume353879		G3	G0392		Perioadă nedeterminată				
31	04-01-2007	Lista de așteptare	1531113080043	123Nume76386	123Prenume76386		A	A01		Perioadă nedeterminată				
31	08-01-2008	Lista de așteptare	1390321080104	123Nume24156	123Prenume24156		A	A01		Perioadă nedeterminată				
32	07-01-2008	Decizie emisă	2360426080029	123Nume296574	123Prenume296574		J	J01		Perioadă nedeterminată	32	07-01-2008	Nefacturat	
33	15-01-2007	Lista de așteptare	1310225080026	123Nume10128	123Prenume10128		I	I011		Perioadă nedeterminată				
33	09-01-2008	Lista de așteptare	1470713080045	123Nume53067	123Prenume53067		I	I012		Perioadă nedeterminată				
34	28-08-2008	Decizie emisă	1230103081968	123Nume676846	123Prenume676846		D	D013		Provizoriu/definitiv			In semnare	
41	08-01-2008	Lista de așteptare	139051163259	123Nume24436	123Prenume24436		A	A01		Perioadă nedeterminată				
43	17-01-2007	Lista de așteptare	1381013080026	123Nume23704	123Prenume23704		I	I011		Perioadă nedeterminată				
51	09-01-2007	Lista de așteptare	1250201080047	123Nume1774	123Prenume1774		A	A01		Perioadă nedeterminată				

Figura 5.1-1Lista cererilor de procurare de dispozitive medicale

Butoane disponibile: *Nou, Modifică, Vizualizare, Anulare și Șterge.*

5.1.2. Ecranul de adăugare a unei cereri de procurare de dispozitiv medical

Prin apăsarea butonului *Nou* se accesează ecranul de detaliu al unei cereri de dispozitiv, în mod de lucru adăugare.

Cereri Procurare Dispozitiv

Nr. cerere * Data cerere *

Stare cerere

Tipul persoanei ASIGURAT *

Asigurat (se va completa CNP-ul dacă asiguratul nu există) *

Adresa asigurat * Adresa de email

Numarul de telefon Tip aplicant Beneficiar *

CAS CAS-BZ * Casa Județeană Buzău

Data prescripție * Nr. prescripție

Stoma permanenta

Data expirare

Recomandat de dr. (cod parafa) *

Numar contract

Casa de asigurari a medicului care a făcut recomandarea CAS-BZ * Casa Județeană Buzău

Medic de familie Nu *

Categorie urgenta

Figura 5.1-2 Ecrane de adăugare cerere de procurare de dispozitiv medical

Câmpurile din ecranul de detaliu **Cerere de procurare dispozitiv** sunt:

- *Nr. cerere* – câmp de tip String; lungime = 30;
- *Data cerere* – câmp obligatoriu de tip Dată; conține data cererii de procurare de dispozitiv medical
- *Stare cerere* – câmp de tip String; valori posibile =0|Lista de asteptare; 1|Decizii emise; 2|Anulată; 3|Decizii parțial emise;
- *Tipul persoanei* – câmp obligatoriu cu selector; conține tipurile de persoane pentru care se face cererea de procurare de dispozitiv; valori posibile: ACCI_PROF (Accidente de muncă și boli profesionale), ASIGURAT (Asigurați), CARD_EURO (Beneficiari de carduri europene), CETA_CONV (Acorduri, înțelegeri, convenții sau protocoale internaționale cu prevederi în domeniul sănătății), PREJ_DAUN (Situatii în care le-au fost aduse prejudicii sau daune sănătății de către alte persoane)

- *Asigurat* – câmp obligatoriu cu selector din **Asigurați**, conține asiguratul pentru care se face cererea de procurare de dispozitiv
- *Adresă asigurat* – câmp obligatoriu de tip String, lungime = 1000; se completează cu adresa asiguratului
- *Adresa de email* – camp optional
- *Numarul de telefon* – camp optional
- *Tip aplicant* – câmp obligatoriu, de tip String, lungime = 1; valori posibile = 0|Beneficiar; 1|Aplicant.
- *CAS* – câmp obligatoriu cu selector din **Unități organizaționale**; conține casa de asigurări de sănătate la care s-a făcut cererea
- *Data prescripție* – câmp obligatoriu de tip Dată, conține data la care a fost eliberată prescripția prin care a fost recomandat dispozitivul.
- *Nr. Prescripție* – câmp opțional.
- *Stoma permanenta* – se selecteaza daca pe prescriptia medicala se specifica acest lucru.
- *Data expirare* – câmp opțional de tip Dată, se completează automat cu data la care expiră prescripția în momentul selectării unei valori în câmpul *Data prescripție*
- *Recomandat de dr.* – câmp opțional cu selector din **Medici**, conține medicul care a recomandat acordarea dispozitivului medical
- *Numar contract* – contine numarul contractului medicului care a facut recomandarea
- *Casa de asigurari a medicului care a facut recomandarea* –camp cu selector
- *Medic de familie* –camp cu selectare din lista
- *Categorie urgenta* – camp optional

Daca se selecteaza in campul *Medic de familie* valoarea *Da*, mai apar urmatoarele campuri:

- *Medicul specialist de pe scrisoarea medicala* – camp obligatoriu cu selector
- *Numarul scrisorii* –camp obligatoriu
- *Data scrisorii* – camp obligatoriu de tip data

Dacă se selectează una din valorile **CARD_EURO**, **PREJ_DAUN** pentru tipul persoanei, devin active următoarele câmpuri:

- *Identificator persoană* – câmp obligatoriu de tip String; conține codul unic al persoanei pentru care se face cererea de procurare de dispozitiv;
- *Data nașterii* – câmp obligatoriu de tip Data; conține data nașterii persoanei pentru care se face cererea de procurare de dispozitiv;
- *Prenume* – câmp obligatoriu de tip String; conține prenumele persoanei pentru care se face cererea de procurare de dispozitiv;
- *Nume* – câmp obligatoriu de tip String; conține numele persoanei pentru care se face cererea de procurare de dispozitiv;
- *Țara* – câmp obligatoriu de tip String; conține țara de proveniență a persoanei pentru care se face cererea de procurare de dispozitiv;
- *CUI Casa Asigurări Emitentă* – câmp opțional de tip String; conține Codul Unic de Înregistrare al casei de asigurări de care aparține persoana pentru care se face cererea;
- *Nume Casa Asigurari Emitentă* - câmp opțional de tip String; conține numele casei de asigurări de care aparține persoana pentru care se face cererea;
- *Adresa Casa Asigurări Emitentă* - câmp opțional de tip String; conține adresa casei de asigurări de care aparține persoana pentru care se face cererea.

5.1.3. Ecranul de modificare a unei cereri de procurare de dispozitiv medical

Prin apăsarea butonului *Modifică* se accesează ecranul de detaliu al unei cereri de procurare de dispozitiv medical, în mod de lucru modificare.

Cerere Procurare Dispozitiv

Nr. cerere: * Data cerere: *

Stare cerere:

Tipul persoanei: ASIGURAT * Asigurați:

Asigurat (se va completa CNP-ul dacă asiguratul nu există): * CAMELIA MIHAI

Adresa asigurat: * Adresa de email:

Numarul de telefon: Tip aplicant: *

CNP aplicant:

CAS: CAS-BZ * Casa Județeană Buzău

Data prescripție: * Nr. prescripție:

Stoma permanenta:

Data expirare:

Recomandat de dr. (cod parafa): 904831 * VULPE GEORGE-OVIDIU

Numar contract:

Casa de asigurari a medicului care a făcut recomandarea: CAS-BZ * Casa Județeană Buzău

Medic de familie: *

Categorie urgenta:

Figura 5.1-3 Ecrane de modificare a unei cereri de procurare de dispozitiv medical

Butoane disponibile: *Nou, Salvează, Șterge, Înapoi, Tipărire notificare, Renunta la modificari.*

5.1.4. Lista dispozitivelor medicale de pe o cerere de procurare de dispozitive medicale

Lista afișează următoarele informații pentru un dispozitiv medical de pe o cerere: *Nr. element, Cod tip dispozitiv, Nume tip dispozitiv, Cod categorie de dispozitiv, Nume categorie de dispozitiv, Tip dispozitiv, Tip proteza, Nr. Decizie, Data decizie, Stare decizie, Data expirare decizie, Nr taloane decizie, Pret Acceptat, Anul deciziei.*

Dispozitive medicale Istoric stare cerere

✓ Numarul total: 1 (1 pagina) Linii/pag.

Cod tip dispozitiv	Nume tip dispozitiv	Cod categorie	Nume categorie	Tip proteză	Nr. decizie	Data decizie	Stare decizie	Data expirare decizie	Nr. taloane decizie	Cantitate	Preț acceptat
D011	Proteza partiala de picior . LISEFRANC	D	Proteze pentru membrul inferior	Provizoriu	1	28-08-2008	Nefacturat	27-09-2008		1	1533,91

Figura 5.1-4 Lista cererilor de procurare de dispozitive medicale

Butoane disponibile: *Nou, Modifică, Vizualizare și Șterge.*

5.1.5. Ecranul de adăugare a unui dispozitiv medical pe o cerere de procurare

Prin apăsarea butonului *Nou* se accesează ecranul de detaliu al unei cereri de dispozitiv, în mod de lucru adăugare.

Dispozitive medicale Istoric stare cerere

Dispozitiv medical *

Figura 5.1-5 Ecran de adăugare cerere de procurare de dispozitiv medical

Câmpurile din ecranul de detaliu **Cerere dispozitiv** sunt:

- *Dispozitiv medical* – câmp obligatoriu cu selector din **Dispozitive medicale**, conține dispozitivul pentru care se face cererea de procurare.

- *Proteză provizorie* – câmp obligatoriu și vizibil doar dacă tipul de dispozitiv permite valori Definitiv/Provizoriu și utilizatorul a selectat pentru *Tip proteza* valoarea Definitiv; are selector din lista cererilor de procurare dispozitive medicale;
- *Tip proteză* – câmp obligatoriu și vizibil doar dacă tipul de dispozitiv permite valori Definitiv/Provizoriu, de tip String, lungime = 1, valori posibile: 0|Definitiv, 1|Provizoriu.
- *Nr decizie* – câmp vizibil doar după emiterea deciziei și inaccessibil; de tip String, lungime = 12.
- *Data expirare decizie* – câmp vizibil doar după emiterea deciziei și inaccessibil; de tip Dată.
- *Stare decizie* – câmp vizibil doar după emiterea deciziei și inaccessibil; de tip String, lungime = 1, valori posibile: 0|Nefacturat, 1|Facturat, 2|Expirat.
- *Preț acceptat* – câmp vizibil doar în cazul în care starea deciziei este „În semnare” și inaccessibil; de tip String, lungime = 30.
- *Nr taloane decizie* – câmp vizibil doar dacă dispozitivul se oferă sub forma de taloane lunare ;de tip String, lungime = 30.

Butoane disponibile: *Salvează și Înapoi*.

5.1.6. Ecranul de ștergere a unui dispozitiv medical de pe o cerere de procurare de dispozitive medicale

Ștergerea unui dispozitiv medical de pe o cerere de procurare se poate realiza doar dacă starea deciziei este nulă (nu s-a trecut încă cererea în starea În semnare și nici nu a fost emisă decizia).

Prin apăsarea butonului *Șterge* se accesează ecranul de confirmare, conținând butoanele *Da* și *Nu*.

5.1.7. Ecranul de emitere decizie pentru un dispozitiv medical de pe o cerere de procurare

Pentru ca o decizie să poată fi emisă, cererea trebuie să se afle în starea „În semnare”. Prin apăsarea butonului *Emitere decizie* se accesează ecranul de detaliu, în mod emitere decizie.

Figura 5.1-6 Ecran de emitere decizie pentru o cerere de procurare de dispozitiv medical

Butoane disponibile: *Emitere decizie* și *Înapoi*.

5.1.8. Ecranul de anulare decizie pentru un dispozitiv medical de pe o cerere de procurare

Prin apăsarea butonului *Anulare decizie* se accesează ecranul de detaliu, în mod anulare decizie.



Figura 5.1-7 Ecran de anulare decizie pentru o cerere de procurare de dispozitiv medical

Butoane disponibile: *Da* și *Nu*.

5.1.9. Ecranul de tipărire decizie pentru un dispozitiv medical de pe o cerere de procurare

Prin apăsarea butonului *Tipărire decizie* se accesează ecranul Tipărire decizie.

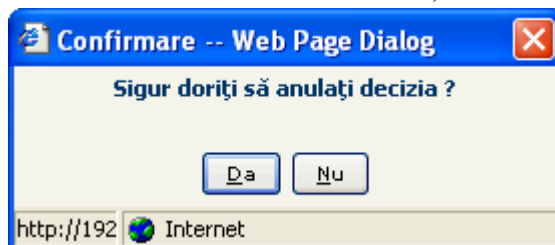
Tipărire decizie

Cu plic

Figura 5.1-8 Tipărire decizie

Tipărire decizie

Cu plic În semnare

Figura 5.1-9 Tipărire decizie pentru o cerere de procurare de dispozitiv medical aflată în stare initiala

Câmpurile din ecranul de detaliu **Tipărire decizii** sunt:

- *Cu plic* – câmp opțional de tip checkbox.
- *În semnare* – câmp opțional de tip checkbox.

Butoane disponibile: *Tipărire decizie* și *Închide*.

5.1.10. Ecranul de ștergere a unei cereri de procurare de dispozitive medicale

Prin apăsarea butonului *Șterge* se accesează ecranul de confirmare.

Butoane disponibile: *Da* și *Nu*.

5.2. CERERI REPARAȚII

5.2.1. Lista cererilor de reparații de dispozitive medicale

Lista afișează următoarele informații pentru o cerere de reparație de dispozitiv medical: *Nr. cerere*, *Data cerere*, *Stare cerere*, *CNP asigurat*, *Nume asigurat*, *Prenume asigurat*, *Cod CAS*, *Nume CAS*.

Cerere reparație dispozitiv

Numarul total: 7 (4 pagini)
 1
Linii/pag. 2

Nr. cerere	Data cerere	Stare cerere	CNP asigurat	Nume asigurat	Prenume asigurat	Cod CAS	Nume CAS
		Toate					
1133	15-05-2007	Lista de asteptare	1950715131214	IANCU	BACULA	CAS-BV	CJAS Brasov
9403	04-06-2007	Lista de asteptare	1940303134013	FLOREA	MARIN	CAS-BV	CJAS Brasov

Figura 5.2-1 Lista cererilor de reparații de dispozitive medicale

Butoane disponibile: *Nou*, *Modifică* și *Șterge*.

5.2.2. Ecranul de adăugare a unei cereri de reparație de dispozitiv medical

Prin apăsarea butonului *Nou* se accesează ecranul de detaliu al unei cereri de reparație de dispozitiv medical, în mod de lucru adăugare.

Cerere Reparație Dispozitiv

Nr. Cerere	<input type="text"/>	Data Cerere	<input type="text" value="5- 8- 2009"/>
Stare Cerere	<input type="text"/>		
Tip asigurat	<input type="text" value="ASIGURAT"/>	<input type="text" value="Asigurați"/>	
Asigurat (se va completa CNP-ul daca asiguratul nu exista)	<input type="text"/>	<input type="text"/>	
Adresa asigurat	<input type="text"/>	Tip aplicant	<input type="text" value="Beneficiar"/>
CAS	<input type="text" value="CAS-BZ"/>	<input type="text" value="Casa Judeteana Buzau"/>	

Figura 5.2-2 Ecrane de adăugare cerere de reparație de dispozitiv medical

Câmpurile din ecranul de detaliu **Cerere Reparație Dispozitiv** sunt:

- *Nr. cerere* – câmp opțional de tip String; lungime = 30;
- *Data cerere* – câmp obligatoriu de tip Dată; conține data cererii de reparatie dispozitiv medical.
- *Stare cerere* – câmp inactiv de tip String, lungime = 1; valori posibile: 0|Listă de așteptare, 1|Decizie emisă, 2|Anulată.
- *Adresă asigurat* – câmp obligatoriu de tip String, lungime = 1000; se completează cu adresa asiguratului.
- *Tip aplicant* – câmp obligatoriu, de tip String, lungime = 1; valori posibile = 0|Beneficiar; 1|Aplicant.
- *CNP aplicant* – câmp opțional de tip String; conține CNP-ul persoanei care depune cererea în cazul în care beneficiarul și aplicantul nu sunt aceeași persoană.
- *CAS* – câmp obligatoriu cu selector din **Unități organizaționale**; conține casa de asigurări de sănătate la care s-a făcut cererea.

Daca se selecteaza una din valorile ACCI_PROF, ASIGURAT, PREJ_DAUN pentru tipul persoanei, mai avem urmatorul câmp:

- *Asigurat* – câmp obligatoriu cu selector din **Asigurați**, conține asiguratul pentru care se face cererea de reparație de dispozitiv.

Dacă se selectează una din valorile CARD_EURO, PREJ_DAUN pentru tipul persoanei, mai avem următoarele câmpuri:

- *Identificator persoana* – câmp obligatoriu de tip String; conține codul unic al persoanei pentru care se face cererea de reparație de dispozitiv;
- *Data nașterii* – câmp obligatoriu de tip Data; conține data nașterii persoanei pentru care se face cererea de reparație de dispozitiv;
- *Prenume* – câmp obligatoriu de tip String; conține prenumele persoanei pentru care se face cererea de reparație de dispozitiv;
- *Nume* – câmp obligatoriu de tip String; conține numele persoanei pentru care se face cererea de reparație de dispozitiv;
- *Țara* – câmp obligatoriu de tip String; conține țara de proveniență a persoanei pentru care se face cererea de reparație de dispozitiv;
- *CUI Casa Asigurări Emitentă* – câmp opțional de tip String; conține Codul Unic de Înregistrare al casei de asigurări de care aparține persoana pentru care se face cererea;
- *Nume Casa Asigurări Emitentă* – câmp opțional de tip String; conține numele casei de asigurări de care aparține persoana pentru care se face cererea;
- *Adresa Casa Asigurări Emitentă* - câmp opțional de tip String; conține adresa casei de asigurări de care aparține persoana pentru care se face cererea.

Butoane disponibile: *Nou*, *Salvează* și *Înapoi*.

5.2.3. Ecranul de modificare a unei cereri de reparație de dispozitiv medical

Prin apăsarea butonului *Modifică* se accesează ecranul de detaliu al unei cereri de reparație de dispozitiv medical, în mod de lucru modificare.

Cerere Reparație Dispozitiv

Nr. Cerere	<input type="text" value="12.222"/>	Data Cerere	<input type="text" value="28-06-2007"/>
Stare Cerere	<input type="text" value="Lista de așteptare"/>		
Tip asigurat	<input type="text" value="ASIGURAT"/>	<input type="text" value="Asigurați"/>	
Asigurat	<input type="text" value="1950715131214"/>	<input type="text" value="BACULA"/>	<input type="text" value="IANCU"/>
Adresa asigurat	<input type="text" value="N/A"/>		Tip aplicant <input type="text" value="Beneficiar"/>
CAS	<input type="text" value="CAS-BV"/>	<input type="text" value="CJAS Brasov"/>	

Figura 5.2-3 Ecran de modificare cerere de reparație de dispozitiv medical

Câmpurile din ecranul de detaliu **Cerere dispozitiv** sunt:

- *Nr. cerere* – câmp opțional de tip String; lungime = 30;
- *Data cerere* – câmp obligatoriu de tip Dată; conține data cererii de procurare de dispozitiv medical.
- *Stare cerere* – câmp inactiv de tip String, lungime = 1; valori posibile: 0|Listă de așteptare, 1|Decizie emisă, 2|Anulată.
- *Tip asigurat* – câmp obligatoriu
- *Asigurat* – câmp obligatoriu cu selector din **Asigurați**, conține asiguratul pentru care se face cererea de reparație de dispozitiv.
- *Adresă asigurat* – câmp obligatoriu de tip String, lungime = 1000; se completează cu adresa asiguratului.
- *Tip aplicant* – câmp obligatoriu, de tip String, lungime = 1; valori posibile = 0|Beneficiar; 1|Aplicant.
- *CAS* – câmp obligatoriu cu selector din **Unități organizaționale**; conține casa de asigurări de sănătate la care s-a făcut cererea.

Dacă se selectează una din valorile CARD_EURO, PREJ_DAUN pentru tipul persoanei, mai avem următoarele câmpuri:

- *Identificator persoană* – câmp obligatoriu de tip String; conține codul unic al persoanei pentru care se face cererea de reparație de dispozitiv;
- *Data nașterii* – câmp obligatoriu de tip Data; conține data nașterii persoanei pentru care se face cererea de reparație de dispozitiv;
- *Prenume* – câmp obligatoriu de tip String; conține prenumele persoanei pentru care se face cererea de reparație de dispozitiv;
- *Nume* – câmp obligatoriu de tip String; conține numele persoanei pentru care se face cererea de reparație de dispozitiv;
- *Țara* – câmp obligatoriu de tip String; conține țara de proveniență a persoanei pentru care se face cererea de reparație de dispozitiv;
- *CUI Casa Asigurări Emitentă* – câmp opțional de tip String; conține Codul Unic de Inregistrare al casei de asigurări de care aparține persoana pentru care se face cererea;
- *Nume Casa Asigurări Emitentă* – câmp opțional de tip String; conține numele casei de asigurări de care aparține persoana pentru care se face cererea;
- *Adresa Casa Asigurări Emitentă* – câmp opțional de tip String; conține adresa casei de asigurări de care aparține persoana pentru care se face cererea.

Butoane disponibile: *Nou, Salvează, Renunță la modificări, Șterge, Înapoi.*

5.2.4. Ecranul de ștergere a unei cereri de reparație de dispozitiv medical

Prin apăsarea butonului *Șterge* se accesează ecranul de confirmare.

Butoane disponibile: *Da și Nu.*

5.2.5. Lista dispozitivelor medicale de pe o cerere de reparații de dispozitive medicale

Lista afișează următoarele informații pentru o cerere de reparație de dispozitiv medical: *Nr. Element, Cod tip dispozitiv, Nume furnizor serviciu, Nr. decizie, Data decizie, Stare decizie, Data expirare decizie, Preț acceptat, Cost Estimativ.*

Nr. element	Cod tip dispozitiv	Nume tip dispozitiv	Cod categorie de dispozitiv	Nume categorie de dispozitiv	Nr. decizie	Data decizie	Stare decizie	Data expirare decizie	Preț acceptat	Cost estimat	An decizie
109	A22	Proteza fonatorie . buton fonator (shunt - ventile)	A	Dispozitive de protezare in domeniul O.R.L.	10	15-06-2007	Nefacturat	15-07-2007	10,00	20,00	2007

Figura 5.2-4 Lista cererilor de reparații de dispozitive medicale

Butoane disponibile: *Nou, Modifică, Vizualizare și Șterge.*

5.2.6. Ecran de adăugare dispozitiv medical pe o cerere de reparație de dispozitive medicale

Prin apăsarea butonului *Nou* se accesează ecranul de detaliu al unei cereri de reparație de dispozitiv medical, în mod de lucru adăugare.

Figura 5.2-5 Ecran de adăugare cerere de reparație de dispozitiv medical

Câmpurile din ecranul de detaliu **Cerere dispozitiv** sunt:

- *Nr. element* – câmp opțional de tip String; lungime = 30, conține numărul de ordine al dispozitivului pe cererea de reparație;
- *Furnizor dispozitive* – câmp obligatoriu cu selector din **Furnizori**.
- *Dispozitiv raportat* – câmp obligatoriu cu selector din **Dispozitivele medicale acordate și furnizate**.
- *Nr decizie* – câmp opțional de tip String, lungime = 12.
- *Data decizie* – câmp opțional de tip Dată.
- *Data expirare decizie* – câmp opțional de tip Dată.
- *Stare decizie* – câmp opțional de tip String, lungime = 1, valori posibile: 0|Nefacturat, 1|Facturat, 2|Expirat.
- *Preț acceptat* – câmp opțional de tip String, lungime = 30.
- *Cost estimativ* – câmp obligatoriu de tip String, lungime = 30.

Butoane disponibile: *Salvează și Înapoi.*

5.3. TIPĂRIRE DECIZII

5.3.1. Ecranul de tipărire decizii pentru toate cererile de dispozitive medicale

Prin selectarea opțiunii din meniul *Dispozitive Medicale/Cereri Dispozitive Medicale/Tipărire decizii* se accesează ecranul de detaliu pentru tipărire decizii.

Tipărire decizii

Categorie dispozitiv medical: Dispozitive de protezare in domeniul O.R.L.

Tip dispozitiv medical: Proteza auditiva . retroauriculara / intraauriculara

Tip cerere:

Grupa de varstă:

Data început: Data sfârșit:

Cu plic În semnare

✓ Numarul total: 910 (182 pagini) 1 Linii/pag. 5

Tiparire	Nr. cerere	Data cerere	Stare cerere	CNP asigurat	Nume asigurat	Prenume asigurat	Cod categorie	Cod tip dispozitiv
<input type="checkbox"/>	52	05-01-2006	Lista de asteptare	1860920080127	123Nume685477	123Prenume685477	A	A01
<input type="checkbox"/>	331	23-01-2006	Lista de asteptare	1570628085038	123Nume92220	123Prenume92220	A	A01
<input type="checkbox"/>	1.491	30-03-2006	Lista de asteptare	1180927080013	123Nume373	123Prenume373	A	A01
<input type="checkbox"/>	1.841	17-04-2006	Lista de asteptare	2570605085049	123Nume359285	123Prenume359285	A	A01
<input type="checkbox"/>	2.631	29-05-2006	Lista de asteptare	1280526080047	123Nume7004	123Prenume7004	A	A01

Figura 5.3-1 Ecran de tipărire decizii pentru toate cererile de procurare de dispozitiv medical

Câmpurile din ecranul de detaliu **Tipărire Decizii** sunt:

- *Categorie dispozitiv medical* – câmp opțional cu selector din Categoriile de dispozitive medicale;
- *Tip dispozitiv* – câmp opțional cu selector din Tipurile de dispozitive medicale;
- *Tip cerere* – câmp opțional de tip combobox;
- *Grupa de varsta* – câmp opțional de tip combobox;
- *Data de început* – câmp opțional de tip Dată;
- *Data de sfârșit* – câmp opțional de tip Dată;
- *Cu plic* – câmp opțional de tip checkbox;
- *In semnare* - câmp opțional de tip checkbox.

Butoane disponibile: *Cauta* și *Genereaza ZIP cu deciziile selectate*.

5.4. DECIZII PROCURARE DISPOZITIV

5.4.1. Lista deciziilor de procurare dispozitiv medical

Lista afișează următoarele informații pentru o decizie de procurare de dispozitiv medical: *Nr. element*, *Cod tip dispozitiv*, *Nume tip dispozitiv*, *Cod categorie de dispozitiv*, *Nume categorie de dispozitiv*, *Tip dispozitiv*, *Tip proteza*, *Nr. decizie*, *Data decizie*, *Stare decizie*, *Data expirare decizie*, *Nr. taloane decizie*, *Preț acceptat*, *Anul deciziei*.

Decizii procurare dispozitiv

✓ Numarul total: 44 (22 pagini) 1 Linii/pag. 2

Nr. element	Cod tip dispozitiv	Nume tip dispozitiv	Cod categorie de dispozitiv	Nume categorie de dispozitiv	Tip dispozitiv	Tip proteză	Nr. decizie	Data decizie	Stare decizie	Data expirare decizie	Nr. taloane decizie	Preț acceptat	Anul deciziei
1	B11	Sistem stomic unitar (sac stomic de unica utilizare) pentru colostomie / ileostomie	B	Dispozitive pentru protezare stomii	Toate	Toate	21	29-06-2007	Nefacturat	29-07-2007	3		2007
1	F51	Fotoliu rulant cu antrenare manuala / electrica	F	Dispozitive de merz			3301	21-02-2007	Nefacturat	23-03-2007		1243,30	2007

Figura 5.4-1 Ecran lista deciziilor de procurare

Buton disponibil: *Notificare primire decizie*.

5.4.2. Ecranul de notificare a primirii unei decizii de procurare dispozitiv

Prin apăsarea butonului *Notificare primire decizie* se accesează ecranul de detaliu, în mod notificare primire decizie.

Notificare primire decizie

Dată notificare

Figura 5.4-2 Ecran de notificare primire decizie de procurare de dispozitiv medical

Butoane disponibile: *Notificare primire decizie* și *Înapoi*.

5.5. DECIZII REPARARE DISPOZITIV

5.5.1. Lista deciziilor de reparare dispozitiv medical

Lista afișează următoarele informații pentru o decizie de reparare a unui dispozitiv medical: *Nr. element*, *Cod tip dispozitiv*, *Nume tip dispozitiv*, *Cod categorie de dispozitiv*, *Nume categorie de dispozitiv*, *Nr. decizie*, *Data decizie*, *Stare decizie*, *Data expirare decizie*, *Pret acceptat*, *Cost estimat*, *Anul deciziei*, *Data Notificării*.

Decizii reparare dispozitiv

Nr. element	Cod tip dispozitiv	Nume tip dispozitiv	Cod categorie de dispozitiv	Nume categorie de dispozitiv	Nr. decizie	Data decizie	Stare decizie	Data expirare decizie	Pret acceptat	Cost estimat	An decizie
109	A22	Proteza fonatorie . buton fonator (shunt - ventile)	A	Dispozitive de protezare in domeniul O.R.L.	10	15-06-2007	Nefacturat	15-07-2007	10,00	20,00	2007

Figura 5.5-1 Ecran lista deciziilor de reparație

Buton disponibil: *Notificare primire decizie*.

5.5.2. Ecranul de notificare a primirii unei decizii de reparare dispozitiv

Prin apăsarea butonului *Notificare primire decizie* se accesează ecranul de detaliu, în mod notificare primire decizie.

Notificare primire decizie

Dată notificare

Figura 5.5-2 Ecran de notificare primire decizie de reparare dispozitiv medical

Butoane disponibile: *Notificare primire decizie* și *Înapoi*.

6. GESTIUNEA RAPORTĂRILOR FURNIZORILOR DE DISPOZITIVE MEDICALE

6.1. PERIOADE RAPORTĂRI

6.1.1. Lista perioadelor de raportare

Lista afișează următoarele informații pentru o perioadă de raportare: *Nume*, *Cod categorie partener*, *Nume categorie partener*, *Stare*, *Start raportare*, *Stop raportare*, *Cod CAS*, *Nume CAS*, *Nume calendar*, *Data start*, *Data stop*, *Nume calendar*.

Perioade Raportări

Numarul total: 57 (19 pagini) 1 Linii/pag. 3

Nume	Cod categorie partener	Nume categorie partener	Stare	Start raportare	Stop raportare	Cod CAS	Nume CAS	Nume calendar	Data start	Data stop	Nivel calendar
	Toate	Toate	Toate								
AUG2015 MD CAS-BV/MD		Dispozitive medicale	Deschis			CAS-BV	CJAS Brasov	AUG2015	01-08-2015	31-08-2015	LUNA
DEC2010 MD CAS-BV/MD		Dispozitive medicale	Deschis			CAS-BV	CJAS Brasov	DEC2010	01-12-2010	31-12-2010	LUNA
NOV2010 MD CAS-BV/MD		Dispozitive medicale	Deschis			CAS-BV	CJAS Brasov	NOV2010	01-11-2010	30-11-2010	LUNA

Vizualizare

Figura 6.1-1 Ecran de vizualizare a perioadelor de raportare

Buton disponibil: *Vizualizare*.

6.1.2. Ecran de vizualizare al unui calendar de raportare

Prin apăsarea butonului *Generare calendar raportări* se accesează ecranul pentru generarea unui calendar de raportare.

Perioade Raportări

Calendar: AUG2015 01-08-2015 31-08-2015 LUNA

Categorie Partener: MD | Dispozitive medicale * Stare: Deschis

Start Raportare: - - * Stop Raportare: - - *

CAS: CAS-BV CJAS Brasov

Înapoi ?

Figura 6.1-2 Ecran de vizualizare a unei perioade de raportare

Buton disponibil: *Inapoi*.

6.2. PRELUARE RAPORTĂRI

6.2.1. Ecranul Preluare raportări

În ecranul de preluare și prelucrare raportări se pot prelua manual raportările, de pe suport electronic, se pot vizualiza raportările înainte de preluare și se pot procesa raportările.

Câmpurile după care se filtrează raportările pentru încărcare sunt: Luna/an raportare și Fișier Import.

Butoane disponibile: *Browse*, *Încărcare fișier* și *Filtrează*.

Informațiile afișate pentru un fișier de raportare sunt: *Nr. Crt.*, *Nume fișier*, *Unitate medicală*, *Cod fiscal*, *CAS*, *Nr.contract*, *Data raportării*, *Perioada raportării*. Acțiunile posibile în tabel, pentru fiecare raportare sunt: *Vizualizare* și *Procesare*

Raportări Dispozitive Medicale

Luna / An: / /

Fișier Import:

Nr. crt.	Nume fișier	Unitatea medicală	Cod fiscal	CAS	Nr. contract	Data raportării	Perioada raportării	Vizualizare	Procesare
1	MD_15746352_20070629_1559.xml	nume test MD1	15746352	CAS-BV	CONTRACT_NOU	2007-06-29	2007-02-01 2007-02-28	Vizualizare	Procesare
2	MD_15746352_20070729_1727.xml	nume test MD1	15746352	CAS-BV	CONTRACT_NOU	2007-05-29	2007-03-01 2007-03-31	Vizualizare	Procesare

Figura 6.2-1 Preluare raportări

6.3. VIZUALIZARE RAPORTĂRI

6.3.1. Ecranul de vizualizare raportări

Ecranul de Vizualizare raportări conține câmpurile: *Nume* și *Stare*, după care se filtrează raportările pentru vizualizare.

Pentru perioada selectată (implicit este afișată perioada curentă) se afișează tab-page-urile: **Raportări dispozitive**, **Reparații Dispozitive / Dispozitive acordate** și **Erori reparație / Eroare poziție raportare**.

Vizualizare raportări

Nume *

Stare

Figura 6.3-1 Ecran vizualizare raportări

Butoane disponibile: *Filtrează*.

6.3.2. Lista raportărilor

Lista din tab-page-ul **Raportări** conține următoarele informații referitoare la raportări: *Cod partener, Tip partener, Nume persoană, Nume calendar de raportare, Stare calendar de raportare, Nr. Contract, Dată raportare, Importat, Stare, Dată început, Dată sfârșit, Nume fișier, Nr. contract furnizor, An contract furnizor, Cod furnizor, Nume furnizor, Cod contractand, Tip contractant, Nume contractant, Cod subcontractant, Tip subcontractant, Nume subcontractant, Nr. factură, Dată factură, Valoare.*

Raportare dispozitive													
Cod partener	Tip partener	Nume persoană	Nume calendar de raportare	Stare calendar de raportare	Nr. contract	Data raportare	Importat	Stare	Data început	Data sfârșit	Nume fișier	Nr. contract furnizor	An contract furnizor
	Toate			Toate									
34853457435	Furnizor dispozitive medicale	nume test MD1	IUN2007 MD CAS-BV	Deschis	CONTRACT_NOU	16-07-2007	Nu	În lucru	01-06-2007	30-06-2007		CONTRACT_NOU	2007
34853457435	Furnizor dispozitive medicale	nume test MD1	IUN2007 MD CAS-BV	Deschis	CONTRACT_NOU	12-07-2007	Nu	În lucru	01-06-2007	30-06-2007		CONTRACT_NOU	2007

Figura 6.3-2 Listă raportări

Butoane disponibile în tab-page-ul **Raportări**: *Validare raportare, Ștergere raportare, Închide (sau Deschide), Vizualizare log raportare, Nou, Modifică, Adauga factura.*

6.3.3. Lista dispozitivelor medicale acordate raportate

Lista din Tab-page-ul **Dispozitive acordate** conține următoarele informații referitoare la dispozitivele medicale acordate raportate: *Nr. Crt, Stare, Tip Proteză, Nr. Decizie, Nr. Serial, Data decizie, Data acordării, Dată comandă, CNP, Cod dispozitiv, Tip dispozitiv, Detaliu, Nr. Autorizație producător, Valoare factură, Valoare decontată, Nr. Chitanță, Valoare chitanță, Valoare refuzată.*

Dispozitive acordate																		
Nr. crt.	Stare	Tip proteză	Nr. decizie	Nr. serial	Data decizie	Data acordării	Data comandă	CNP	Cod dispozitiv	Tip dispozitiv	Detaliu	Nr. autorizație producător	Valoare factură	Valoare decontată	Nr. chitanță	Valoare chitanță	Valoare refuzată	
1	Calculat		245	245	24-06-2007	24-06-2007	24-06-2007	1040519130034	B22		Toate	MD	AUTH	32332,00	164,00	Z45C	3000,000000	32168,00

Figura 6.3-3 Listă dispozitive medicale acordate raportate

Butoane disponibile în tab-page-ul **Dispozitive acordate**: *Validare, Nou, Modifică și Șterge.*

6.3.4. Lista dispozitivelor medicale reparate raportate

Lista din Tab-page-ul **Reparații dispozitive** conține următoarele informații referitoare la dispozitivele medicale reparate raportate: *Nr. Crt, Stare, Nr. Decizie, Nr. Serial, Data decizie, Data acordării, Dată comandă, CNP, Cod, Tip dispozitiv, Detaliu, Nr. Autorizație producător, Valoare factură, Valoare decontată, Nr. Chitanță, Valoare chitanță, Valoare refuzată.*

Dispozitive acordate		Reparații dispozitive														
Nr. Crt.	Stare	Nr. decizie	Nr. serial	Data decizie	Data acordării	Data comandă	CNP	Cod	Tip dispozitiv	Detaliu	Nr. autorizație producător	Valoare factură	Valoare decontată	Nr. chitanță	Valoare chitanță	Valoare refuzată
121	Respins	10		15-06-2007	25-07-2007		1920604220715	A22	Toate	MD		10,00				

Validare Nou Modifica Șterge

Figura 6.3-4 Listă dispozitive medicale reparate raportate

Butoane disponibile în tab-page-ul **Reparații dispozitive**: *Validare, Nou, Modifică și Șterge*.

6.3.5. Lista cu erori dispozitive medicale acordate raportate

Lista din Tab-page-ul **Eroare poziție raportare** conține următoarele informații referitoare la erorile aferente unui dispozitiv medical acordat raportat: *Cod eroare / avertizare, Text eroare / avertizare, Comentarii*. Elementele acestei liste reprezintă regulile de validare care au invalidat raportarea.

Eroare poziție raportare			
Cod eroare / avertizare	Text eroare / avertizare	Nr.crt	Comentarii
MD119	Conform normelor in vigoare, anexa 32, nu se poate acorda un acelasi dispozitiv chiar daca se specifica stang/drept.	1	

Figura 6.3-5 Listă erori dispozitiv medical acordat raportat

6.3.6. Lista cu erori dispozitive medicale reparate raportate

Lista din Tab-page-ul **Eroare reparație** conține următoarele informații referitoare la erorile aferente unui dispozitiv medical reparat raportat: *Cod eroare / avertizare, Text eroare / avertizare, Comentarii*.

Eroare reparație

Numarul total: 7 (1 pagina) Linii/pag. 20

Cod eroare / avertizare	Text eroare / avertizare	Comentarii
MD202	Decizia pe baza careia s-a acordat reparatia este expirata în momentul repararii dispozitivului.	
MD205	Numar serie / numar lot necompletat.	
MD206	Data expirare garantie dispozitiv necompletata.	
MD208	Codul fiscal al producatorului nu este completat.	
MD210	Datele de identificare a dispozitivului medical de pe cererea pe baza careia s-a emis decizia sunt diferite de datele raportate.	
MD213	Furnizorul nu este autorizat sa repare dispozitivul raportat.	
MD214	Dispozitivul nu are facilitatea de reparatie.	

Figura 6.3-6 Listă erori dispozitiv medical reparat raportat

7. DECONTURI

7.1. LISTA DECONTURILOR

7.1.1. Lista deconturilor

Lista afișează următoarele informații pentru un decont generat în sistem: *Nume calendar raportări, Stare calendar raportare, Nr. Doc., Data, Cod partener, Tip partener, Nume partener, Valoare, Regularizare, Nr. Contract furnizor, An contract furnizor, Comentarii, Valoare neplanificată, Nr. factura furnizor, Data factura furnizor.*

Deconturi

Numarul total: 18 (9 pagini) Linii/pag. 2

Nume calendar raportări	Stare calendar raportare	Nr. Doc.	Data	Cod partener	Tip partener	Nume partener	Valoare	Regularizare	Nr. contract furnizor	An contract furnizor	Comentarii	Valoare neplanificată	Nr. factura furnizor	Data factura furnizor
MAI2007 MD CAS-BV	Deschis	1012281231	25-07-2007	34853457435	Toate	nume test MD1	797,50	Nu	CONTRACT_NOU	2007		797,50	FACTURA1	17-05-2007
IUN2007 MD CAS-BV	Deschis	1012069679	18-07-2007	34853457435		nume test MD1	0,00	Nu	CONTRACT_NOU	2007		0,00	2458	24-06-2007

Figura 7.1-1 Listă deconturi

Butoane disponibile: *Inițiere ordonanțare, Șterge și Vizualizare.*

7.1.2. Ecran de detaliu decont

Prin apăsarea butonului *Vizualizare* se deschide ecranul de detaliu al decontului selectat în listă.

7.1.3. Lista din tab-page-ul Raportari

Informațiile afișate în lista din tab-page-ul **Deconturi** sunt: *Cod partener, Nume partener, Data, Stare, Nume fisier, Valoare raportata.*

Cod partener	Nume partener	Data	Stare	Nume fisier	Valoare raportata
SCFDM01	Furniz disp med SCFDM01	01-06-2007	Calculat	MD_111111115_20070601_1426.XML	2599,500000

Figura 7.1-4 Lista raportărilor

7.1.4. Lista din tab-page-ul Sumar Decont

Informațiile afișate în lista din tab-page-ul **Sumar decont** sunt: *Nr.crt., Cod tip dispozitiv, Nume tip dispozitiv, Flag servicii - bunuri, Tip cerere, Cantitate, Preț, Valoare, Valoare decont, Valoare refuzată.*

Nr. crt.	Cod tip dispozitiv	Nume tip dispozitiv	Flag servicii - bunuri	Tip cerere	Cantitate	Preț	Valoare	Valoare decont	Valoare refuzată
1	A22	Proteza fonatorie . buton fonator (shunt - ventile)	Tip dispozitiv medical	Reparație dispozitiv	1,00	797,50	797,500000	0,000000	

Figura 7.1-5 Lista sumar decont

7.1.5. Tab-page-ul Ordonanțări

Informațiile afișate în tab-page-ul **Ordonanțări** sunt: *Număr, Data, Valoare, Număr factura, Data factură, Valoare factura, Număr respingere, Data respingere, Valoare refuz de plată.*

Butoane disponibile: *Tiparire ordonantare si Vizualizare nota de refuz.*

Număr	Data	Valoare	Număr factură	Data factura	Valoare factura	Număr respingere	Data respingere	Valoare refuz de plata
AAA1	07-07-2007	164,00	BBB1	07-07-2007	5.496,76	aaa1	07-07-2007	5.250,760000

Tiparire ordonantare Vizualizare nota de refuz

Figura 7.1-6 Ecran tab-page Odonanțări

7.1.6. Lista ordonanțărilor

Lista **Ordonanțări** cuprinde următoarele câmpuri: *Număr, Dată, Valoare, Număr factură, Data factură, Valoare factură, Număr nota de refuz, Dată nota de refuz, Valoare refuz de plată.*

Număr	Dată	Valoare	Număr factură	Data factura	Valoare factura	Număr notă de refuz	Dată notă de refuz	Valoare refuz de plata
8003(4)	12-07-2007	300,000000	8003	11-07-2007	100,000,000000			
8004(2)	12-07-2007	10,000000	8004	12-07-2007	100,000,000000	8004	12-07-2007	99940,000000
8004(3)	12-07-2007	20,000000	8004	12-07-2007	100,000,000000			
8004(4)	12-07-2007	30,000000	8004	12-07-2007	100,000,000000			

Tiparire ordonantare Șterge

Figura 7.1-7 Listă Ordonanțări

Butoane disponibile: *Tipărire ordonanțare* și *Șterge*.

8. RAPOARTE

8.1. VIZUALIZARE RAPOARTE

Rapoartele disponibile la CJAS sunt grupate în 3 categorii, astfel:



Figura 8.1-1 Meniul Rapoarte

Prin expandare devin disponibile următoarele rapoarte:

- Submeniul **Rapoarte Asigurați**



Figura 8.1-2 Rapoarte Asigurați

- Submeniul **Rapoarte Dispozitive**

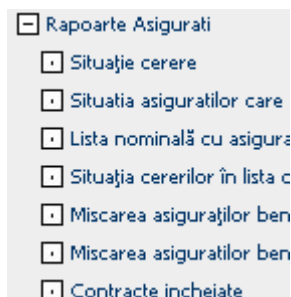

Figura 8.1-3 Rapoarte Dispozitive

- Submeniul **Rapoarte Furnizori**

- Rapoarte Furnizori
 - Lista de verificare a factu
 - Furnizori evaluați aflați în
 - Numărul contractelor înc
 - Sume decontate
 - Situația contractelor
 - Lista deciziilor în semnare

Figura 8.1-4 Rapoarte Furnizori

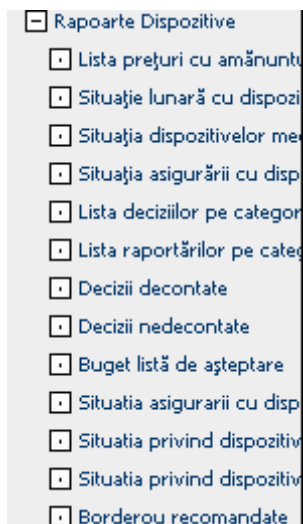
După selectarea unui raport, în ecranul de detaliu al raportului sunt afișate informații specifice, conform cărora se face configurarea raportului.

Rapoartele conțin o serie de informații generale, care includ:

- *Tip raport* - câmp de tip string, lungime = 20, valori posibile = PDF|Acrobat Reader; XLS|Excel; HTML|HTML (implicit, PDF)
- *Calendar* - câmp obligatoriu, cu selector din calendare
- *Unitate organizațională* - câmp opțional, cu selector din Sucursale (CJAS)

Figura 8.1-5 Raportul Lista prețuri cu amănuntul

Buton disponibil: *Vizualizare*.

După selectarea unui raport și a parametrilor săi, urmată de apăsarea butonului *Vizualizare*, aplicația generează raportul, care poate fi salvat pe suport electronic sau poate fi afișat.



Figura 8.1-6 Salvare/deschidere raport

9. DECIZII

9.1. DECIZII DE PROCURARE DISPOZITIVE

Lista deciziilor de procurare de dispozitive medicale conține câmpurile: Nr. element, Cod tip dispozitiv, Cod categorie de dispozitiv, Nume categorie de dispozitiv, Tip dispozitiv, Tip proteză, Nr. decizie, Data decizie, Stare decizie, Data expirare decizie, Nr. taloane decizie, Preț acceptat, Anul deciziei.

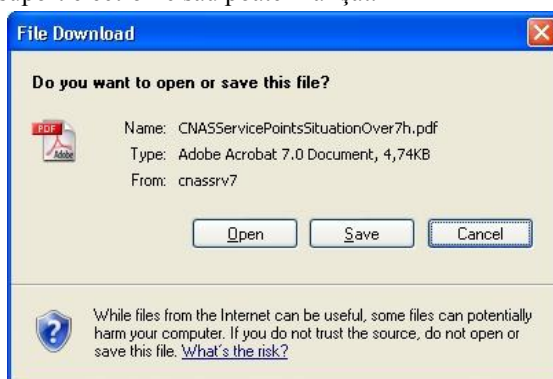
Decizii procurare dispozitiv

Numarul total: 44 (22 pagini) 1 Linii/pag. 2

Nr. element	Cod tip dispozitiv	Nume tip dispozitiv	Cod categorie de dispozitiv	Nume categorie de dispozitiv	Tip dispozitiv	Tip proteză	Nr. decizie	Data decizie	Stare decizie	Data expirare decizie	Nr. taloane decizie	Preț acceptat	Anul deciziei
1	B11	Sistem stomic unitar (sac stomic de unica utilizare) pentru colostomie / ileostomie	B	Dispozitive pentru protezare stomii	Toate	Toate	21	29-06-2007	Nefacturat	29-07-2007	3		2007
1	F51	Fotoliu rulant cu antrenare manuala / electrica	F	Dispozitive de mers			3301	21-02-2007	Nefacturat	23-03-2007		1243,30	2007

Notificare primire decizie

Figura 9.1-1 Lista deciziilor de procurare dispozitive

9.2. DECIZII REPARARE DISPOZITIVE

Lista deciziilor de reparare a dispozitivelor medicale conține câmpurile: Nr. element, Cod tip dispozitiv, Nume categorie de dispozitiv, Cod categorie dispozitiv, Nr. decizie, Data decizie, Stare decizie, Preț acceptat, Cost estimat, An decizie.

Decizii reparare dispozitiv

Numarul total: 1 (1 pagina) Linii/pag. 20

Nr. element	Cod tip dispozitiv	Nume tip dispozitiv	Cod categorie de dispozitiv	Nume categorie de dispozitiv	Nr. decizie	Data decizie	Stare decizie	Data expirare decizie	Preț acceptat	Cost estimat	An decizie
109	A22	Proteza fonatorie . buton fonator (shunt - ventile)	A	Dispozitive de protezare in domeniul O.R.L.	10	15-06-2007	Nefacturat	15-07-2007	10,00	20,00	2007

Notificare primire decizie

Figura 9.2-1 Lista deciziilor de reparare