

# **SISTEM INFORMATIC UNIC INTEGRAT AL ASIGURĂRILOR DE SĂNĂTATE DIN ROMÂNIA**

---

**Raportarea și decontarea serviciilor de recuperare în  
ambulatorii - la nivel CJAS**

**Manual de referință**

---

Versiune document: 1.2 RELEASED

Creat: 24.09.2007

Ultima actualizare: 22.07.2009

---

Acest document a fost realizat și avizat de:

	Nume	Funcție
<b>ELABORAT</b>	Mariana NICULA Sergiu MIHALCEA	QR
<b>VERIFICAT</b>	Maria HORNEȚ	Analist
<b>APROBAT</b>	Viorica MANEA	Responsabil cu Controlul și Asigurarea Calității

Lista schimbărilor efectuate în document în urma reviziilor:

Versiune	Data	Descriere
0.1 DRAFT	21.09.2007	Structura documentului
1.0 RELEASED	24.09.2007	Versiune finală
1.1 RELEASED	27.02.2008	Versiune actualizată
1.2 RELEASED	22.07.2009	Actualizare capturi date

Documente Referite

Titlu	Data	Versiune
MU_03_011_RecuperareAmbulatorii.doc	24.07.2009	1.2 RELEASED

## CUPRINS

Cuprins .....	3
Lista Figurilor .....	4
1. Scop.....	5
2. Termeni utilizați.....	5
3. Raportarea și decontarea serviciilor medicale în ambulatoriile de recuperare la nivel CJAS .....	5
3.1. EXPORTUL CATALOAGELOR .....	5
3.2. LISTA REGULILOR DE VALIDARE .....	6
3.3. PRELUAREA RAPORTĂRILOR .....	6
3.4. VIZUALIZAREA RAPORTĂRILOR.....	6
3.4.1. Lista raportărilor ambulatoriilor de recuperare.....	7
3.4.2. Listă CNP-uri.....	8
3.4.3. Listă servicii.....	8
3.4.4. Listă erori servicii.....	9
3.4.5. Listă erori CNP-uri.....	9
3.4.6. Listă diagnostice de pe biletul de trimitere .....	9
3.4.7. Listă diagnostice de la consultația inițială.....	9
3.4.8. Listă bilete de trimitere .....	10
3.4.9. Listă erori bilete de trimitere .....	10
3.4.10. Listă rețete.....	10
3.4.11. Listă medicamente.....	11
3.4.12. Listă erori rețete.....	11
3.5. DECONTURI .....	11
3.5.1. Lista deconturilor .....	11
3.5.2. Ecran de detaliu decont.....	12
3.5.3. Lista din tab-page-ul Raportări deconturi.....	12
3.5.4. Lista din tab-page-ul Sumar deconturi ambulatorii.....	13
3.5.5. Lista din tab page-ul Ordonanțări .....	13
3.5.6. Ecran de tipărire decont .....	13
3.5.7. Ecran de inițiere ordonațare .....	14
3.6. FACTURI.....	15
3.6.1. Lista facturilor.....	15
3.6.2. Ecran de adăugare factură.....	15
3.6.3. Raportări și deconturi asociate unei facturi .....	16
3.7. ORDONAȚARE .....	17
3.7.1. Lista ordonanțărilor.....	17
3.7.2. Tipărire ordonațare .....	17
3.8. VIZUALIZARE RAPOARTE .....	18
3.8.1. Ecran de realizare raport Centralizator deconturi.....	18
3.8.2. Situația pe grad profesional a medicilor din specialitatea de recuperare-reabilitare aflați în relație contractuală cu CAS .....	18
3.8.3. Situația cheltuielilor cu medicamentele în ambulatoriul de specialitate pentru specialitățile de recuperare.....	18
3.8.4. Situația contractelor încheiate între CAS și furnizorii de servicii medicale de recuperare-reabilitare a sănătății în ambulatorii.....	19
3.8.5. Desfășurător de servicii medicale de recuperare-reabilitare efectuate în unități sanitare ambulatorii de recuperare.....	19
3.8.6. Situația pacienților pentru care nu se decontează servicii de recuperare în ambulatoriu .....	20

## LISTA FIGURILOR

Figura 3.1-1 Ecran Export cataloage recuperare .....	5
Figura 3.2-1 Listă reguli de validare .....	6
Figura 3.3-1 Ecran preluare raportări .....	6
Figura 3.4-1 Ecran filtrare raportări .....	7
Figura 3.4-2 Listă raportări .....	7
Figura 3.4-3 Listă CNP-uri .....	8
Figura 3.4-4 Listă servicii .....	8
Figura 3.4-5 Listă erori servicii .....	9
Figura 3.4-6 Listă erori CNP-uri .....	9
Figura 3.4-7 Lista diagnostice de pe biletul de trimitere .....	9
Figura 3.4-8 Listă diagnostice de la consultația inițială .....	10
Figura 3.4-9 Listă bilete de trimitere .....	10
Figura 3.4-10 Listă erori bilete de trimitere .....	10
Figura 3.4-11 Lista rețete .....	11
Figura 3.4-12 Lista rețete .....	11
Figura 3.4-13 Lista rețete .....	11
Figura 3.5-1 Listă deconturi .....	12
Figura 3.5-2 Ecran detaliu decont .....	12
Figura 3.5-3 Raportări deconturi .....	13
Figura 3.5-4 Sumar decont ambulatorii .....	13
Figura 3.5-5 Ordonanțări .....	13
Figura 3.5-6 Ecran salvare/deschidere decont .....	14
Figura 3.5-7 Ecran inițiere ordonanțare .....	14
Figura 3.6-1 Listă facturi .....	15
Figura 3.6-2 Ecran adăugare factură .....	15
Figura 3.6-3 - Ecran de detaliu factură .....	16
Figura 3.6-4 - Listă raportări și deconturi .....	16
Figura 3.6-5 - Ecran detaliu adăugare 'Raportări și deconturi' .....	17
Figura 3.7-1 Listă ordonanțări .....	17
Figura 3.7-2 Ecran tipărire Ordonanțare .....	17
Figura 3.8-1 Ecran realizare raport Centralizator deconturi .....	18
Figura 3.8-2 Situația pe grad profesional a medicilor din specialitatea de recuperare-reabilitare aflați în relație contractuală cu CAS .....	18
Figura 3.8-3 Situația cheltuielilor cu medicamentele în ambulatoriul de specialitate pentru specialitățile de recuperare .....	19
Figura 3.8-4 Situația contractelor încheiate între CAS și furnizorii de servicii medicale de recuperare-reabilitare a sănătății în ambulatorii .....	19
Figura 3.8-5 Desfășurător de servicii medicale de recuperare-reabilitare efectuate în unități sanitare ambulatorii de recuperare .....	20
Figura 3.8-6 Situația pacienților pentru care nu se decontează servicii de recuperare în ambulatoriu .....	20

## 1. SCOP

Acest document reprezintă **Manualul de Referință** al modului de Raportare și decontare a serviciilor de recuperare a sănătății în ambulatorii la nivel CJAS, din cadrul Sistemului Informatic Unic Integrat al Asigurărilor Sociale de Sănătate din România.

Scopul său este de a prezenta **CARE** sunt informațiile existente în aplicație și **CUM** sunt ele prezentate în interfață pentru operatorul CJAS care se ocupă de gestiunea furnizorilor de servicii de recuperare în ambulatorii.

Sunt descrise toate meniurile aplicației, ecranele disponibile și acțiunile care se pot efectua.

Utilizatorul care se conectează la aplicație trebuie să aibă asociat rolul CJAS-RAP-RECAMB.

## 2. TERMENI UTILIZAȚI

În prezentul manual sunt utilizați următorii termeni și abrevieri:

SIUI	Sistemul Informatic Unic Integrat al Asigurărilor de Sănătate din România
CJAS	Casa Județeană de Asigurări de Sănătate
CNAS	Casa Națională de Asigurări de Sănătate

## 3. RAPORTAREA ȘI DECONTAREA SERVICIILOR MEDICALE ÎN AMBULATORIILE DE RECUPERARE LA NIVEL CJAS

Conform Normelor metodologice de aplicare a Contractului-cadru privind condițiile acordării asistenței medicale în cadrul sistemului de asigurări sociale de sănătate, Casa de asigurări de sănătate trebuie:

- să încheie contracte numai cu furnizorii de servicii medicale de recuperare, autorizați și evaluați;
- să controleze furnizarea serviciilor medicale de recuperare, care fac obiectul contractelor încheiate pe baza documentelor justificative corespunzătoare;
- să verifice prescrierea medicamentelor de către furnizorii de servicii medicale de recuperare în conformitate cu reglementările în vigoare;
- să deconteze furnizorilor de servicii medicale de recuperare, la termenele prevăzute în contract, contravaloarea serviciilor medicale de recuperare contractate efectuate și raportate, pe baza facturii însoțită de desfășurătoarele privind activitatea realizată;

### 3.1. EXPORTUL CATALOAGELOR

În ecran se afișează data generării ultimului fișier pentru export cataloage.



Figura 3.1-1 Ecran Export cataloage recuperare

Butoane disponibile: *Export* și *Descarcă*.

### 3.2. LISTA REGULILOR DE VALIDARE

Lista afișează următoarele informații pentru o regulă de validare: *Cod, Comentarii, Valabil de la, Valabil până la, Activ, Cod atenționare /eroare, Mesaj de atenționare /eroare.*

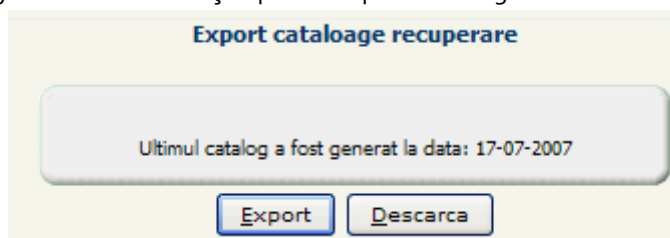
Reguli de validare

Cod	Comentarii	Valabil de la	Valabil până la	Activ	Cod de atenționare / eroare	Mesaj de atenționare / eroare
RECA001	Tipul persoanei nu este completat.	01-01-2005		Da	RECA001	Tipul persoanei nu este completat.
RECA002	Tipul persoanei nu a fost gasit in baza de date.	01-01-2005		Da	RECA002	Tipul persoanei nu a fost gasit in baza de date.
RECA003	Codul de identificare (CNP) a persoanei nu este completat.	01-01-2005		Da	RECA003	Codul de identificare (CNP) a persoanei nu este completat.
RECA004	Persoana cu CNP-ul nu a fost gasit in baza de date.	01-01-2005		Da	RECA004	Persoana cu CNP-ul nu a fost gasit in baza de date.
RECA005	Datele pentru persoana straina nu au fost completate corect.	01-01-2005		Da	RECA005	Datele pentru persoana straina nu au fost completate corect.
RECA006	Persoana este decedata.	01-01-2005		Da	RECA006	Persoana este decedata.
RECA007	Persoana este neasigurata.	01-01-2005		Da	RECA007	Persoana este neasigurata.
RECA008	Lipsesc datele obligatorii din biletul de trimitere cu care s-a prezentat pacientul.	01-01-2005		Da	RECA008	Lipsesc datele obligatorii din biletul de trimitere cu care s-a prezentat pacientul.
RECA009	Biletul de trimitere este valabil 30 de zile.	01-01-2005		Da	RECA009	Biletul de trimitere este valabil 30 de zile.
RECA010	Medicul de pe biletul de trimitere nu exista in baza de date.	01-01-2005		Da	RECA010	Medicul de pe biletul de trimitere nu exista in baza de date.
RECA011	Medicul de pe biletul de trimitere nu are contract cu o casa de asigurari de sanatate.	01-01-2005		Da	RECA011	Medicul de pe biletul de trimitere nu are contract cu o casa de asigurari de sanatate.
RECA012	Parafa medicului trebuie completata.	01-01-2005		Da	RECA012	Parafa medicului trebuie completata.
RECA013	Medicul nu a fost gasit in baza de date.	01-01-2005		Da	RECA013	Medicul nu a fost gasit in baza de date.
RECA014	Medicul nu este angajat la furnizorul care a efectuat raportarea.	01-01-2005		Da	RECA014	Medicul nu este angajat la furnizorul care a efectuat raportarea.
RECA015	Medicul nu are contract cu casa de asigurari.	01-01-2005		Da	RECA015	Medicul nu are contract cu casa de asigurari.
RECA016	Au fost efectuate mai mult de 4 proceduri intr-o zi.	01-01-2005		Da	RECA016	Au fost efectuate mai mult de 4 proceduri intr-o zi.
RECA017	Au fost efectuate mai mult de 10 sedinte pentru un singur pacient.	01-01-2005		Da	RECA017	Au fost efectuate mai mult de 10 sedinte pentru un singur pacient.
RECA018	Au fost efectuate mai mult de 2 seturi de sedinte intr-un an.	01-01-2005		Da	RECA018	Au fost efectuate mai mult de 2 seturi de sedinte intr-un an.
RECA019	Persoana a fost internata in alt spital la data efectuării serviciului.	01-01-2005		Da	RECA019	Persoana a fost internata in alt spital la data efectuării serviciului.
RECA020	Numarul de servicii raportate de medic depaseste media lunara calculata conform orarului.	01-01-2005		Da	RECA020	Numarul de servicii raportate de medic depaseste media lunara calculata conform orarului.

[Modifica](#)

Figura 3.2-1 Listă reguli de validare

Buton disponibil: *Vizualizare.*

### 3.3. PRELUAREA RAPORTĂRILOR

În ecranul de preluare și prelucrare raportări se pot prelua manual raportările, de pe suport electronic, se pot vizualiza raportările înainte de preluare și se pot procesa raportările.

Câmpurile după care se filtrează raportările pentru încărcare sunt: Luna/an raportare și Fișier import.

Butoane disponibile: *Browse, Încărcare fișier și Filtrează.*

Informațiile afișate pentru un fișier de raportare sunt: *Nume fișier, Unitate sanitară, Cod fiscal, Casa de asigurări, Număr contract, Data raportării, Perioada de raportare.*

**Raportare ambulatorii**

Lună / An  /

Fișier import:  [Browse...](#)

[Încărcare fișier](#) [Filtrează](#)

	Nume fișier	Unitate sanitară	Cod fiscal	Casa de asigurări	Număr contract	Data raportării	Perioada de raportare	Vizualizare	Procesare
1	RECA_53927_20070718_1712.xml	FZAMB	53927	CAS-CT	1234567	2007-07-18	2007-06-01 2007-06-30	Vizualizare	Procesare

Figura 3.3-1 Ecran preluare raportări

Ațiunile posibile în tabel, pentru fiecare raportare sunt: *Vizualizare și Procesare.*

### 3.4. VIZUALIZAREA RAPORTĂRILOR

Ecranul de Vizualizare raportări conține câmpurile *Nume și Stare*, după care se filtrează raportările pentru vizualizare.

Filtru calendar Ambulatorii

Nume [IAN2008 RECA CAS-VL] Stare [Deschis]

Filtreaza Ștergere decont Generare decont

**Raportare recuperare**

Numarul total: 0 (1 pagina) Linii/pag. 20

Cod partener	Tip partener	Nume partener	Nume calendar	Stare calendar	Număr contract raportat	Data raportării	Importat	Stare	Data început	Data sfârșit	Nume fișier	Numărul contractului	Anul contractului	Numărul facturii	Data facturii	Valoare totală raportare
Nu au fost găsite rezultate																

**CNP-uri** **Rețete** **Bilete de trimitere**

Numarul total: 0 (1 pagina) Linii/pag. 20

Nr. crt.	Stare	CNP / Cod persoană străină	Număr fișă	Data fișă	Mod de prezentare	Serie bilet de trimitere	Număr bilet de trimitere	Data bilet de trimitere	Număr contract bilet de trimitere	Specialitate bilet de trimitere	Detalii	Parafa medic pe biletul de trimitere	Cod tip persoană
Nu au fost găsite rezultate													

**Servicii** **Erori CNP-uri** **Diagnostiche de pe biletul de trimitere** **Diagnostiche de la consultația inițială**

Numarul total: 0 (1 pagina) Linii/pag. 20

Stare	Data efec.	Cod serviciu	Parafă medic	Reported price	Accepted price
Nu au fost găsite rezultate					

**Erori servicii**

Numarul total: 0 (1 pagina) Linii/pag. 20

Cod de atenționare / eroare	Mesaj de atenționare / eroare	Nr. crt. detaliu	Comentarii
Nu au fost găsite rezultate			

Figura 3.4-1 Ecran filtrare raportări

Butoane disponibile: *Filtrează*, *Generare decont* și *Ștergere decont*.

Pentru perioada selectată (implicit este afișată perioada curentă) se afișează tab-page-ul **Raportare recuperare**, conținând:

- sub-tab-pagina **CNP-uri** cu sub-sub-tab-paginile **Servicii** (cu tab-pagina **Erori servicii**), **Erori CNP-uri**, **Diagnostiche de pe biletul de trimitere**, **Diagnostiche de la consultația inițială**
- sub-tab-pagina **Rețete** cu sub-sub-tab-paginile **Medicamente** și **Erori rețete**
- sub-tab-pagina **Bilete de trimitere** cu sub-sub-tab-pagina **Erori bilete de trimitere**.

### 3.4.1. Lista raportărilor ambulatoriilor de recuperare

Lista din tab-pagina **Raportare recuperare** conține următoarele informații referitoare la raportări: *Cod partener*, *Tip partener*, *Nume partener*, *Nume calendar*, *Stare Calendar*, *Număr contract raportat*, *Data raportării*, *Importat*, *Stare*, *Data început*, *Data sfârșit*, *Nume fișier*, *Numărul contractului*, *Anul contractului*, *Numărul facturii*, *Data facturii*, *Valoare totală raportare*.

**Raportare recuperare**

Numarul total: 1 (1 pagina) Linii/pag. 20

Cod partener	Tip partener	Nume partener	Nume calendar	Stare calendar	Număr contract raportat	Data raportării	Importat	Stare	Data început	Data sfârșit	Nume fișier
91429449	Furnizor recuperare ambulatorii	Ambulatoriu 26	IUL2007 RECA CAS-CT	Deschis	91429449	02-08-2007	Da	Calculat	01-07-2007	31-07-2007	RECA_18832644_20070802_193

Vizualizare log raportare Ștergere decont

Figura 3.4-2 Listă raportări

Butoanele disponibile în tab-page-ul **Raportare recuperare** sunt: *Validează raportare*, *Șterge raportare*, *Închidere / Deschidere raportare*, *Vizualizare log raportare*, *Generare / Ștergere decont*, *Generare factură*.

### 3.4.2. Listă CNP-uri

Lista din tab-pagina **CNP-uri** conține următoarele informații referitoare la raportări: *Nr.crt., Stare, CNP/Cod persoană străină, Număr fișă, Dată fișă, Mod de prezentare, Serie bilet de trimitere, Număr bilet de trimitere, Dată bilet de trimitere, Număr contract bilet de trimitere, Specialitate bilet de trimitere, Detalii, Parafă medic pe biletul de trimitere, Cod tip persoană.*

Nr. crt.	Stare	CNP / Cod persoană străină	Număr fișă	Dată fișă	Mod de prezentare	Serie bilet de trimitere	Număr bilet de trimitere	Dată bilet de trimitere	Număr contract bilet de trimitere	Specialitate bilet de trimitere	Detalii	Parafa medic pe biletul de trimitere	Cod tip persoană	
Numarul total: 1069 (54 pagini)   1   Linii/pag. 20														
46	Calculat	1180919400133	40013335928369537	01-08-2007	Bilet de trimitere							RECA	369537	ASIGURAT
87	Calculat	1210516382746	382746335928369537	01-08-2007	Bilet de trimitere							RECA	369537	ASIGURAT
100	Calculat	1201116400191	400191335928369537	01-08-2007	Bilet de trimitere							RECA	369537	ASIGURAT
130	Calculat	1260329384001	384001335928707485	01-08-2007	Bilet de trimitere							RECA	707485	ASIGURAT
211	Calculat	1250125212952	212952335928707485	01-08-2007	Bilet de trimitere							RECA	707485	ASIGURAT
218	Calculat	1210919073520	073520335928707485	01-08-2007	Bilet de trimitere							RECA	707485	ASIGURAT
250	Calculat	1220518400267	400267335928707485	01-08-2007	Bilet de trimitere							RECA	707485	ASIGURAT
253	Calculat	1220604323931	323931335928369537	01-08-2007	Bilet de trimitere							RECA	369537	ASIGURAT
281	Calculat	1231219400129	400129335928369537	01-08-2007	Bilet de trimitere							RECA	369537	ASIGURAT
303	Calculat	1230331311248	311248335928369537	01-08-2007	Bilet de trimitere							RECA	369537	ASIGURAT
306	Calculat	1220309280012	280012335928767948	01-08-2007	Bilet de trimitere							RECA	767948	ASIGURAT
323	Calculat	1220622400438	400438335928767948	01-08-2007	Bilet de trimitere							RECA	767948	ASIGURAT
418	Calculat	1280611311249	311249335928369537	01-08-2007	Bilet de trimitere							RECA	369537	ASIGURAT
469	Calculat	1251014400394	400394335928369537	01-08-2007	Bilet de trimitere							RECA	369537	ASIGURAT
563	Calculat	1260428040043	040043335928369537	01-08-2007	Bilet de trimitere							RECA	369537	ASIGURAT
642	Calculat	1271217364210	364210335928369537	01-08-2007	Bilet de trimitere							RECA	369537	ASIGURAT
649	Calculat	1280107323947	323947335928707485	01-08-2007	Bilet de trimitere							RECA	707485	ASIGURAT
756	Calculat	1300916400401	400401335928707485	01-08-2007	Bilet de trimitere							RECA	707485	ASIGURAT
847	Calculat	1291029400345	400345335928707485	01-08-2007	Bilet de trimitere							RECA	707485	ASIGURAT
871	Calculat	1300606120674	120674335928707485	01-08-2007	Bilet de trimitere							RECA	707485	ASIGURAT

Figura 3.4-3 Listă CNP-uri

### 3.4.3. Listă servicii

Lista din tab-pagina **Servicii** conține următoarele informații referitoare la raportări: *Stare, Data efectuării, Cod serviciu, Parafă medic, Preț raportat, Preț acceptat.*

Stare	Dată efec.	Cod serviciu	Parafă medic	Reported price	Accepted price
Servicii   Erori CNP-uri   Diagnostiche de pe biletul de trimitere   Diagnostiche de la consultația inițială					
Numarul total: 44 (3 pagini)   1   Linii/pag. 20					
Calculat	18-08-2007	RCA39	369537		
Calculat	17-08-2007	RCA39	369537		
Calculat	16-08-2007	RCA39	369537		
Calculat	15-08-2007	RCA39	369537		
Calculat	14-08-2007	RCA39	369537		
Calculat	13-08-2007	RCA39	369537		
Calculat	12-08-2007	RCA39	369537		
Calculat	11-08-2007	RCA39	369537		
Calculat	10-08-2007	RCA39	369537		
Calculat	09-08-2007	RCA39	369537		
Calculat	18-08-2007	RCA35	369537		
Calculat	17-08-2007	RCA35	369537		
Calculat	16-08-2007	RCA35	369537		
Calculat	15-08-2007	RCA35	369537		
Calculat	14-08-2007	RCA35	369537		
Calculat	13-08-2007	RCA35	369537		
Calculat	12-08-2007	RCA35	369537		
Calculat	11-08-2007	RCA35	369537		
Calculat	10-08-2007	RCA35	369537		
Calculat	09-08-2007	RCA35	369537		

Figura 3.4-4 Listă servicii

### 3.4.4. Listă erori servicii

Lista din tab-pagina **Erori servicii** conține următoarele informații: *Cod atenționare/Eroare, Mesaje de atenționare/Eroare, Nr.crt. detaliu, Comentarii.*

Cod de atenționare / eroare	Mesaj de atenționare / eroare	Nr. crt. detaliu	Comentarii
RECA023	Serviciul nu a fost contractat.		

Figura 3.4-5 Listă erori servicii

### 3.4.5. Listă erori CNP-uri

Lista din tab-pagina **Erori CNP-uri** conține următoarele informații: *Cod de atenționare/Eroare, Mesaje de atenționare/Eroare, Nr.crt. detaliu, Comentarii.*

Cod de atenționare / eroare	Mesaj de atenționare / eroare	Nr. crt. detaliu	Comentarii
RECA004	Persoana cu CNP-ul nu a fost gasit in baza de date.		
RECA005	Datele pentru persoana straina nu au fost completate corect.		

Figura 3.4-6 Listă erori CNP-uri

### 3.4.6. Listă diagnostice de pe biletul de trimitere

Lista din tab-pagina **Diagnostice de pe biletul de trimitere** conține următoarele informații: *Diagnostic raportat.*

Diagnostic raportat

Nu au fost gasite rezultate

Figura 3.4-7 Lista diagnostice de pe biletul de trimitere

### 3.4.7. Listă diagnostice de la consultația inițială

Lista din tab-pagina **Diagnostice de la consultația inițială** conține următoarele informații: *Diagnostic raportat.*



Figura 3.4-8 Listă diagnostice de la consultația inițială

### 3.4.8. Listă bilete de trimitere

Lista din tab-pagina **Bilete de trimitere** conține următoarele informații referitoare la raportări: *Nr. crt., Stare, Parafă, Cod medic, Nume medic, Parafă medic, CNP pacient, Nume pacient, Prenume pacient, Data eliberării, Diagnostic raportat, Cod diagnostic, Descriere diagnostic, Număr, Serie, Specialitate raportată, Cod specialitate, Nume specialitate, Număr contract, Casa de asigurări a pacientului, Codul casei de asigurări a pacientului, Numele casei de asigurări a pacientului, Numărul din registrul de consultații, Data din registrul de consultații, Tip consultație, Detalii.*

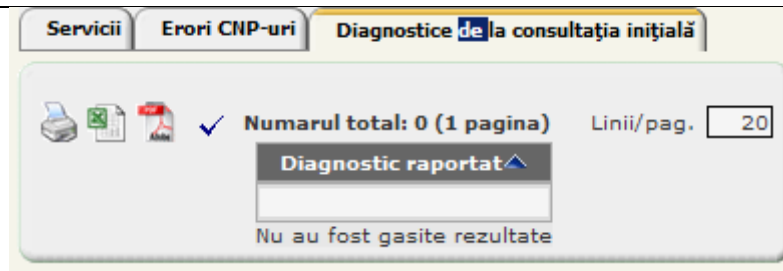

Figura 3.4-9 Listă bilete de trimitere

### 3.4.9. Listă erori bilete de trimitere

Lista din tab-pagina **Erori bilete de trimitere** conține următoarele informații: *Cod de atenționare/Eroare, Mesaj de atenționare/Eroare, Nr. crt. detaliu, Comentarii*

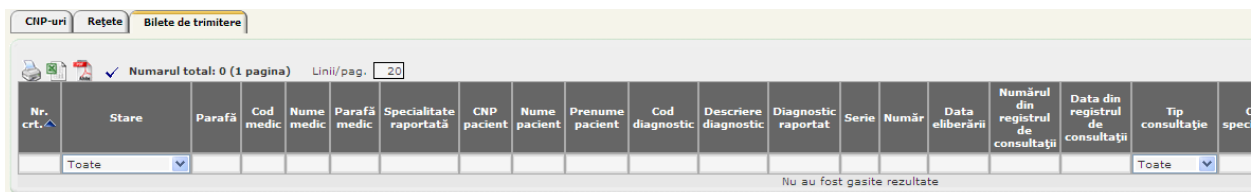

Figura 3.4-10 Listă erori bilete de trimitere

### 3.4.10. Listă rețete

Lista din tab-pagina **Rețete** conține următoarele informații: *Nr. crt., Stare, Parafă, Număr contract medic, Sursa rețetei, App by comission, Identificator persoană, Detalii, CAS a asiguratului, Tip pacient, Serie, Număr, Citizenship, Data rețetă, Tip rețetă, Număr PNS, Număr din registrul de consultații, Data registru medical, Număr de ordine, Număr parafă, Nr zile tratament*

Nr. crt.	Stare	Parafă	Număr contract medic	Sursa rețetei	App by comission	Identificator persoană	Detalii	Casa de asigurări a asiguratului	Tip pacient	Citizenship	Serie	Număr	Data rețetei	Tip rețetă	Număr PNS
Nu au fost gasite rezultate															

Figura 3.4-11 Lista rețete

### 3.4.11. Listă medicamente

Lista din tab-pagina **Medicamente** conține următoarele informații: *Nr. crt., Medicament, Cod listă compensare, Copayment list drug list code copayment percent, Cod medicament, Nume medicament, Data de început listă compensare, Copayment list drug, copayment list active substance need aproval, Categorie boală, Tip de listă compensare, Procent compensare, Cod substanță activă, Substanță activă, Formă farmaceutică, Cantitate prescrisă, Doză, Cod boală, Concentrație, Tip diagnostic, Cod diagnostic, Descriere Diagnostic*

Nr. crt.	Medicament	Cod listă compensare	Copayment list drug list code copayment percent	Cod medicament	Nume medicament	Data de început listă compensare	Copayment list drug copayment list active substance need approval	Categorie boală	Tip de listă compensare	Procent compensare	Cod substanță activă	Substanță activă	Formă farmaceutică	Cantitatea prescrisă	Doză	Cod boală
Nu au fost gasite rezultate																

Figura 3.4-12 Lista rețete

### 3.4.12. Listă erori rețete

Lista din tab-pagina **Erori rețete** conține următoarele informații: *Cod de atenționare/Eroare, Mesaj de atenționare/Eroare, Nr. crt. detaliu, Comentarii.*

Cod de atenționare / eroare	Mesaj de atenționare / eroare	Nr. crt. detaliu	Comentarii
Nu au fost gasite rezultate			

Figura 3.4-13 Lista rețete

## 3.5. DECONTURI

### 3.5.1. Lista deconturilor

Lista conține următoarele informații pentru un decont: *Nume perioada de raportare, Stare perioadă de raportare, Număr document, Data emiterii, Cod partener, Tip partener, Nume partener, Valoare, Este regularizare, Număr contract, An contract, Cod categorie contract al furnizorului partener, Nume categorie contract al furnizorului partener, Codul contractului principalului contractor, Tipul contractului principalului contractor, Nume prim contractor, Cod subcontractor, Tip subcontractor, Nume subcontractor, Comentarii, Suma neplanificată.*

**Deconturi ambulatorii**

Numarul total: 1858 (1858 pagini) 1 Linii/pag. 1

Nume calendar	Stare calendar	Nr. document	Data eliberării	Cod partener	Tip partener	Nume partener	Valoare	Este regularizare	Nr. contract	An contract
IUN2009 RECA CAS-MM	Deschis	RECA162162247852	16-07-2009	MM01	Furnizor de servicii Medicale	SPITALUL DE URGENTA DR. C OPRIS BAIA MARE	37.773,520000	Nu	63	2009

**Figura 3.5-1 Listă deconturi**

Butoane disponibile: *Tipărire, Inițiere ordonanțare, Vizualizare și Șterge.*

### 3.5.2. Ecran de detaliu decont

Prin apăsarea butonului *Vizualizare* se deschide ecranul de detaliu al decontului selectat în listă.

**Deconturi ambulatorii**

Tip decont: RECA      Recuperare - Ambulatorii

Calendar: IUL2007 RECA CAS-CT \* Deschis

Data eliberării: 13-08-2007

Partener: 91429449 \* Furnizor recuperare ambulatorii \* Ambulatoriu 26

Comentarii: \_\_\_\_\_ Valoare neplanificată: 0,00

**Figura 3.5-2 Ecran detaliu decont**

Sunt afișate următoarele informații (doar în citire):

- *Tip decont - RECA*
- *Calendar*
- *Data eliberării*
- *Partener - furnizorul de servicii de recuperare în ambulatorii*
- *Comentarii*
- *Valoare neplanificată*

Butoane disponibile: *Șterge și Înapoi.*

Sunt afișate și tab-paginile **Raportări deconturi, Sumar deconturi ambulatorii și Ordonanțări.**

### 3.5.3. Lista din tab-page-ul Raportări deconturi

Informațiile afișate în lista din tab-page-ul **Raportari** sunt: *Cod partener, Tip partener, Nume partener, Data raportării, Starea raportării, Nume fișier, Valoare totală raportare, Număr document, Dată generare decont, Valoare decont, Valoare neplanificată.*

Raportări deconturi										
Cod partener	Tip partener	Nume partener	Data raportării	Stare raportare	Nume fișier	Valoare totală raportare	Număr document	Data generare decont	Valoare decont	Valoare neplanificată
91429449	Furnizor recuperare ambulatorii	Ambulatoriu 26	02-08-2007	Calculat	RECA_18832644_20070802_1934.XML	21,630000	141353653	13-08-2007	0,00	0,00

Figura 3.5-3 Raportări deconturi

### 3.5.4. Lista din tab-page-ul Sumar deconturi ambulatorii

Informațiile afișate în lista din tab-page-ul Sumar deconturi ambulatorii sunt: *Nr.crt.*, *Cod articol*, *Nume articol*, *Cantitate*, *Preț*, *Valoare*

Sumar deconturi ambulatorii					
Nr. crt.	Cod articol	Nume articol	Cantitate	Preț	Valoare
1	RECA_SERV	Servicii Recuperare Ambulatorii	1,000000	37.773,520000	37.773,520000

Figura 3.5-4 Sumar decont ambulatorii

### 3.5.5. Lista din tab page-ul Ordonanțări

Informațiile afișate în lista din tab-page-ul Ordonanțări sunt: *Număr*, *Data*, *Valoare*, *Număr factură*, *Data factură*, *Valoare factură*, *Număr respingere*, *Data respingere*, *Valoare refuz de plată*.

Ordonanțări								
Număr	Data	Valoare	Număr factură	Data factura	Valoare factura	Număr respingere	Data respingere	Valoare refuz de plata
Nu au fost gasite rezultate								

Figura 3.5-5 Ordonanțări

### 3.5.6. Ecran de tipărire decont

Prin apăsarea butonului *Tipărire decont* din ecranul de detaliu al decontului se deschide fereastra pentru tipărirea decontului.



Figura 3.5-6 Ecran salvare/deschidere decont

Butoanele disponibile sunt: *Open*, *Save* și *Cancel*.

### 3.5.7. Ecran de inițiere ordonațare

Prin apăsarea butonului *Inițiere ordonațare* se deschide într-o fereastră nouă ecranul de detaliu pentru ordonațare.

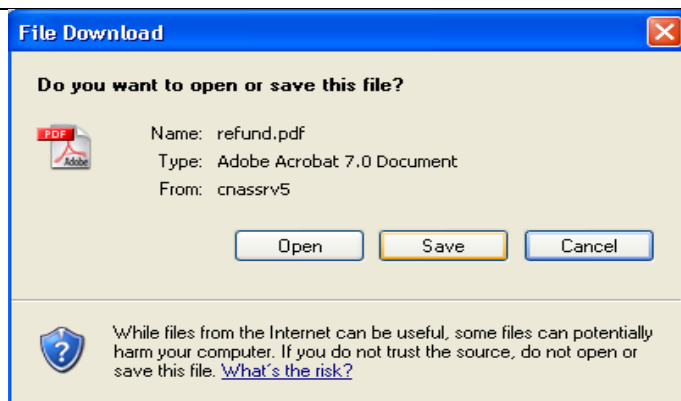

Figura 3.5-7 Ecran inițiere ordonațare

Câmpurile prezente în acest ecran sunt următoarele:

- *Categorie partener* - câmp opțional
- *Nume partener* – câmp opțional
- *Contract* – câmp opțional
- *Data contract* – câmp opțional
- *Valoare contract* – câmp opțional
- *Articol bugetar* – câmp opțional
- *Valoare buget* – câmp opțional
- *Număr* – câmp obligatoriu
- *Data planificării* – câmp obligatoriu
- *Valoare ordonațare* – câmp obligatoriu
- *Număr factură* - câmp obligatoriu
- *Data factură* – câmp obligatoriu

- Valoare factură – câmp obligatoriu
- Număr refuz de plată – câmp opțional
- Dată refuz de plată – câmp opțional
- Valoare refuz de plată – câmp opțional
- Compartiment – câmp opțional
- Funcționar – câmp opțional

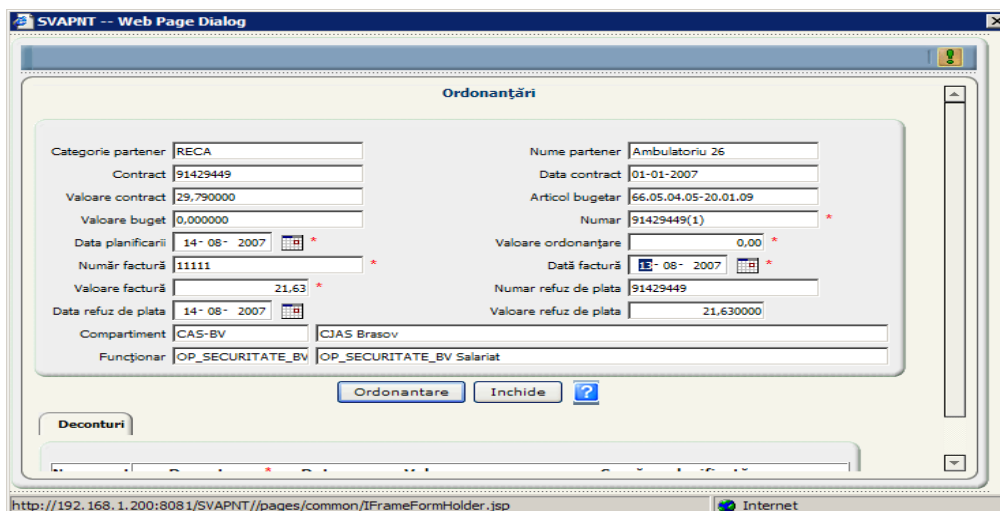
Tab-page-ul **Decont** conține lista de deconturi care se ordonancează. Pentru fiecare decont sunt câmpurile: *Nr. Curent, Decont, Dată, Valoare, Valoare neplătită.*

Butoanele disponibile sunt: *Ordonanțare și Închide.*

## 3.6. FACTURI

### 3.6.1. Lista facturilor

Permite utilizatorului să vizualizeze lista cu toate facturile înregistrate în sistem (pentru toți furnizorii), de-a lungul timpului. Lista este filtrabilă - se pot selecta, de exemplu, doar facturile emise de furnizorii de servicii de recuperare în ambulatorii.

Număr factură	Data factură	Valoare factură	Nr.inreg.	Data înregistrării	Stare	Sumă refuzată	Sumă plătită	Cod partener	Tip partener	Nume partener
1	05-08-2007	21,63	RCA118702621912839	05-08-2007	In asteptare	21,63	0,00	91429449	Furnizor recuperare ambulatorii	Ambulatoriu 26
11111	13-08-2007	21,63	91429449	13-08-2007	Valida	21,63	0,00	91429449	Furnizor recuperare ambulatorii	Ambulatoriu 26

Figura 3.6-1 Listă facturi

Lista conține următoarele informații pentru o factură: *Număr factură, Dată factură, Valoare factură, Nr. înregistrare, Data înregistrării, Stare, Sumă refuzată, Sumă plătită, Cod partener, Tip partener, Nume partener.*

### 3.6.2. Ecran de adăugare factură

Prin accesarea butonului Nou din ecranul master, se deschide ecranul de detaliu în mod de lucru adăugare.

Nr.inreg.	<input type="text"/>	Data înregistrării	01-08-2007
Stare	In asteptare	Sumă refuzată	0
Sumă plătită	0	Unit. org.	CAS-CT
Partener	C.J.A.S. Constanta	Partener	
Numar factura		Data factura	01-08-2007
Valoare factura			

Salveaza Înagoi ?

Figura 3.6-2 Ecran adăugare factură

Câmpurile care definesc un furnizor de servicii medicale sunt următoarele:

- *Nr. înreg.* – câmp obligatoriu de tip șir de caractere
- *Data înregistrării* – câmp obligatoriu de tip dată
- *Stare* – câmp cu selector needitabil completat automat de sistem cu valoarea *În așteptare*
- *Sumă refuzată* – câmp de tip numeric
- *Sumă plătită* – câmp de tip numeric

- *Unit. Org.* – câmp obligatoriu cu selector din Catalogul de Unități organizatorice
- *Partener* – câmp obligatoriu cu selector din Catalogul de Parteneri
- *Număr factură* – câmp obligatoriu de tip șir de caractere
- *Data factură* – câmp obligatoriu de tip dată
- *Valoare factură* – câmp obligatoriu de tip numeric

Butoane disponibile: *Salvează, Înapoi.*

### 3.6.3. Raportări și deconturi asociate unei facturi

Pentru a asocia raportări, respectiv deconturi unei facturi, utilizatorul trebuie să acceseze ecranul de detaliu, în mod de lucru modificare, al respectivei facturi.

Figura 3.6-3 - Ecran de detaliu factură

#### Butoane disponibile:

- *Nou, Salvează, Renunță la modificări, Ștege, Înapoi, Validează*

Tab-pagina 'Raportări și deconturi' prezintă următoarele informații: *Valoare raportată, Valoare decont, Cod partener, Tip partener, Nume partener, Dată raportare, Stare, Fișier raportare, Număr document decont, Dată emisie decont, Cod partener decont, Tip partener decont, Nume partener decont, Nr. contract partener decont, An contract partener decont, Valoare de ordonanțat (neplătită), Luna raportării.*

Valoare raportată	Valoare decont	Cod partener	Tip partener	Nume partener	Data raportare	Stare	Fișier raportare	Număr document decont	Data emisie decont	Cod partener decont	Tip partener decont	Nume partener decont	Nr. contract partener decont	An contract partener decont	Valoare de ordonanțat (neplătită)
1000.000000		2560709110680	Toate	Furnizor asistenta medicala primara	01-09-2007	Calculat	MF_2560709110680_20070801_1801.xml				Toate				

Figura 3.6-4 - Listă raportări și deconturi

Ecranul de detaliu 'Raportări și deconturi', în mod de lucru adăugare, conține următoarele câmpuri:

**Raportare** - câmp prevăzut cu un selector, ce deschide lista raportărilor trimise de partenerul ales pe factură, din care se va alege raportarea ce se dorește a se asocia cu factura.

**Decont** - câmp prevăzut cu un selector, ce deschide lista cu decontul aferent raportării selectate în câmpul 'Raportare'.



Figura 3.6-5 - Ecran detaliu adăugare 'Raportări și deconturi'

**Butoane disponibile:** *Salvează, Înapoi.*

După salvare ecranul trece în mod de lucru modificare, iar apăsând butonul *Înapoi* se revine în lista de raportări și deconturi.

## 3.7. ORDONAȚARE

### 3.7.1. Lista ordonațării

Lista conține următoarele informații pentru o ordonațare: *Număr, Dată, Valoare, Număr factură, Dată factură, Valoare factură, Număr refuz de plată, Dată refuz de plată, Valoare refuz de plată.*

Ordonanțări								
Număr	Data	Valoare	Număr factură	Data factură	Valoare factură	Număr refuz de plată	Data refuz de plată	Valoare refuz de plată
32112123	27-11-2006	258,390000	F1111	27-11-2006	258,390000			
GERGRE	23-11-2006	4,400000	RGERGREG	16-11-2006	2,000000		09-11-2006	
83757235	22-11-2006	123,000000	985352041342	22-11-2006	125,000000			
AMBMONAD1	17-11-2006	20,000000	AMBMONAF1	17-11-2006	20,000000			
13840248	14-11-2006	7,700,000000	423093721414	14-11-2006	232,000000			
EWREWR	14-11-2006	1,270000	EWREWR	14-11-2006	3,000000	ppp	14-11-2006	1,730000
12	07-11-2006	23,000000	12	15-11-2006	12,000000	666	27-11-2006	255,000000
5555555	23-10-2006	3,240,000000	666666666	04-10-2006	3,240,000000			
2310	23-10-2006	450,000000	EG2310	01-10-2006	450,000000			
22	20-10-2006	22,000000	22	20-10-2006	22,000000			
12	18-10-2006	20,250000	23	18-10-2006	20,250000	666	27-11-2006	255,000000
DBZSDFB	13-10-2006	502,840000	BDFBDFB	13-10-2006	200,434,400000			
1	13-10-2006	76,670000	1	13-10-2006	70,000000			
1232	13-10-2006	6,670000	10	13-10-2006	10,000000	12313	13-10-2006	3,330000
12	12-10-2006	22,000000	12	12-10-2006	22,000000	666	27-11-2006	255,000000
43435	12-10-2006	0,000000	WDD	12-10-2006	0,000000			
1	11-10-2006	0,000000	1	11-10-2006	10,000000			
12	11-10-2006	0,950000	12	11-10-2006	3,453,000000	666	27-11-2006	255,000000
EG11102006	11-10-2006	0,000000	13	01-10-2006	16,000000			
99LLMM	11-10-2006	70,000000	123	11-10-2006	-987,000000			

Figura 3.7-1 Listă ordonațări

### 3.7.2. Tipărire ordonațare

Prin selectarea unei ordonațări și apăsarea butonului *Tipărire ordonațare* se deschide ecranul *Tipărire*.



Figura 3.7-2 Ecran tipărire Ordonanțare

Butoane disponibile: *Tipărire ordonanțare și Înapoi.*

### 3.8. VIZUALIZARE RAPOARTE

După selectarea unui raport și apăsarea butonului *Vizualizare*, în ecranul de detaliu al fiecărui raport sunt afișate informații specifice, conform cărora se face configurarea raportului.

#### 3.8.1. Ecran de realizare raport Centralizator deconturi

Informațiile specifice, conform cărora se face configurarea raportului sunt:

- *Tip raport* - câmp de tip string, lungime = 20, valori posibile = PDF|Acrobat Reader; XLS|Excel; HTML|HTML
- *Calendar* - câmp obligatoriu, cu selector din calendare
- *Unitate organizațională* - câmp opțional, cu selector din Sucursale (CJAS)

Figura 3.8-1 Ecran realizare raport Centralizator deconturi

Buton disponibil: *Vizualizare.*

#### 3.8.2. Situația pe grad profesional a medicilor din specialitatea de recuperare-reabilitare aflați în relație contractuală cu CAS

Informațiile specifice, conform cărora se face configurarea raportului sunt:

- *Tip raport* - câmp de tip string, lungime = 20, valori posibile = PDF|Acrobat Reader; XLS|Excel; HTML|HTML
- *Data de început, Data de sfârșit* - câmpuri obligatorii, dotat cu selector de tip data calendaristică
- *Unitate organizațională* - câmp opțional, cu selector din Sucursale (CJAS)

Figura 3.8-2 Situația pe grad profesional a medicilor din specialitatea de recuperare-reabilitare aflați în relație contractuală cu CAS

Buton disponibil: *Vizualizare.*

#### 3.8.3. Situația cheltuielilor cu medicamentele în ambulatoriul de specialitate pentru specialitățile de recuperare

Informațiile specifice, conform cărora se face configurarea raportului sunt:

- *Tip raport* - câmp de tip string, lungime = 20, valori posibile = PDF|Acrobat Reader; XLS|Excel; HTML|HTML
- *Data de început, Data de sfârșit* - câmpuri obligatorii, dotat cu selector de tip data calendaristică
- *Unitate organizațională* - câmp opțional, cu selector din Sucursale (CJAS)

**Situația cheltuielilor cu medicamentele în ambulatoriul de specialitate pentru specialitățile de recuperare**

Tip raport

Data început   \*

Data sfârșit   \*

Unitate organizațională

**Figura 3.8-3 Situația cheltuielilor cu medicamentele în ambulatoriul de specialitate pentru specialitățile de recuperare**

Buton disponibil: *Vizualizare*.

### 3.8.4. Situația contractelor încheiate între CAS și furnizorii de servicii medicale de recuperare-reabilitare a sănătății în ambulatorii

Informațiile specifice, conform cărora se face configurarea raportului sunt:

- *Tip raport* - câmp de tip string, lungime = 20, valori posibile = PDF|Acrobat Reader; XLS|Excel; HTML|HTML
- *Data situației* - câmp obligatoriu de tip dată
- *Unitate organizațională* - câmp opțional, cu selector din Sucursale (CJAS)

**Situația contractelor încheiate între CAS și furnizorii de servicii medicale de recuperare-reabilitare a sănătății în ambulatorii**

Tip raport

Data situației   \*

Unitate organizațională

**Figura 3.8-4 Situația contractelor încheiate între CAS și furnizorii de servicii medicale de recuperare-reabilitare a sănătății în ambulatorii**

### 3.8.5. Desfășurător de servicii medicale de recuperare-reabilitare efectuate în unități sanitare ambulatorii de recuperare

Informațiile specifice, conform cărora se face configurarea raportului sunt:

- *Tip raport* - câmp de tip string, lungime = 20, valori posibile = PDF|Acrobat Reader; XLS|Excel; HTML|HTML
- *Tip persoană* - câmp opțional cu selector din tipurile de asigurați
- *Perioadă de raportare* - câmp obligatoriu cu selector din perioadele de raportare
- *Furnizor* - obligatoriu cu selector din lista furnizorilor de recuperare înregistrați în sistem

**Desfășurător de servicii medicale de recuperare-reabilitare efectuate în unități sanitare ambulatorii de recuperare**

Tip raport

Tip persoană

Perioadă de raportare  \*

Furnizor  \*

**Figura 3.8-5 Desfășurător de servicii medicale de recuperare-reabilitare efectuate în unități sanitare ambulatorii de recuperare**

Buton disponibil: *Vizualizare*.

### 3.8.6. Situația pacienților pentru care nu se decontează servicii de recuperare în ambulatoriu

Informațiile specifice, conform cărora se face configurarea raportului sunt:

- *Tip raport* - câmp de tip string, lungime = 20, valori posibile = PDF|Acrobat Reader; XLS|Excel; HTML|HTML
- *Perioadă de raportare* - câmp obligatoriu cu selector din perioadele de raportare
- *Furnizor* - obligatoriu cu selector din lista furnizorilor de recuperare înregistrați în sistem

**Situația pacienților pentru care nu se decontează servicii de recuperare în ambulatoriu**

Tip raport

Perioadă de raportare  \*

Furnizor  \*

**Figura 3.8-6 Situația pacienților pentru care nu se decontează servicii de recuperare în ambulatoriu**

Buton disponibil: *Vizualizare*.